الأنباط

يومية - سياسية - مستقلة

www.alanbat.net

20 عشرون عاماً

www.alanbatnews.net

الخميس ٤ رجب ١٤٤٧ هـ - الموافق ٢٥ كانون الأول ٢٠٢٥ م - العدد ٧٣٣٠ - السعر ٢٥٠ فلسا - الستة العشرون



العيسوي: الملك يضع تحسين نوعية حياة المواطنين في مقدمة الأولويات

3

حسان في مطرانية اللاتين: بهذا الحِمى الطاهر تجتمعُ القلوبُ على المحبةِ والإيمان

رئيس الوزراء يهنئ المسيحيين بعيد الميلاد المجيد وقرب حلول العام الميلادي الجديد



الانباط-عمان

هنأ رئيس الوزراء الدكتور جعفر حسان المسيحيين بمناسبة عيد الميلاد المجيد وقُرب حلول العام الميلاديّ الجديد، وذلك خلال زيارته امس الأربعاء مطرانية اللاتين في عمان ولقائه رؤساء وممثلي الكنائس المسيحية.

وأكّد رئيس الوزراء في كلمة ألقاها خلال الزّيارة أنّه وفي مثل هذه المناسبات، "دائماً ما تبرزُ القيمُ الكبيرةُ التي نشأ عليها المجتمعُ الأردنيُّ الأصيل.. قيمُ التعاضدِ والتآخي، والانتماءِ لهذا الوطن، الذي لطالما شكّل عبرَ تاريخه نموذجاً متقدّماً في المنطقة والعالم، بمتانة نسيجه الوطني، وتنوُّعه الزاهي، ووحدة مجتمعه وتماسك أبناء شعبه الواحد».

وقال رئيس الوزراء: "في هذا الحِمى الطاهر، تجتمعُ القلوبُ دوماً على المحبة والإيمان، ويرتفعُ صوتُ الأذان، وتُدَقُّ أجراسُ الكنائس في مدننا وقرانا... نركعُ لله تعالى شاكرين له نِعَمِه ... نفرحُ معاً... ونتكاتفُ

التفاصيل ص «٢»

الملك: الأردن يحتفل بروح الأسرة الواحدة بعيد الميلاد ورأس السنة



الأنباط-عمان

عمان ٢٤ كانون الاول (بترا) - قال جلالة الملك عبدالله الثاني إن الأردن، وطن الوئام ومهد السلام، يحتفل بروح الأسرة الواحدة بمناسبة عيد الميلاد المجيد ورأس السنة الجديدة، في ظل التآخي الصادق الذي يصون وحدة الأردنيين ويكرّس قيم المحبة والعيش المشترك.

وأضاف جلالته في منشور على منصة «اكس» «في وطننا الغالي، أردن الوئام ومهد السلام، نحتفل بروح الأسرة الواحدة بمناسبة عيد الميلاد المجيد ورأس السنة الجديدة، مجددين اعتزازنا بتآخ صادق يصون وحدتنا ويكرس قيم المحبة والعيش المشترك.كل عام وأنتم بألف خير.»

القوات المسلحة تُحيّد عددا من تجار الأسلحة والمخدرات على الواجهة الحدودية الشمالية

الانباط- وكالات

عمان ٢٤ كانون الأول (بترا)- حيّدت القوات المسلحة الأردنية – الجيش العربي، اليوم الأربعاء، عدداً من تجار الأسلحة والمخدرات الذين ينظمون عمليات تهريب الأسلحة والمخدرات على الواجهة الحدودية الشمالية للمملكة الأردنية الهاشمية.

وقامت القوات المسلحة باستهداف عدد من المصانع والمعامل التي تتخذها هذه الجماعات أوكاراً لانطلاق عملياتهم تجاه الأراضي الأردنية وتم تدمير المواقع المحددة بناءً على معلومات استخبارية دقيقة، وبالتنسيق مع الشركاء الإقليميين.

وتؤكد القوات المسلحة الأردنية بأنها تقف بالمرصاد لكل من تسول له نفسه المساس بأمن الوطن وسلامة مواطنيه، وستستمر بالتصدي لأية تهديدات بالقوة بالمكان والزمان المناسبين.

الأردن يرحب باتفاق مسقط بشأن تبادل الأسرى والمحتجزين باليمن

الانباط-عمان

رحّبت وزارة الخارجية وشؤون المغتربين، باتفاق تبادل الأسرى والمحتجزين في اليمن، الذي جرى التوقيع عليه في العاصمة العُمانية مسقط.

وأكّد الناطق الرسمي باسم الوزارة السفير فؤاد المجالي، ترحيب المملكة بهذا الاتفاق وتثمين الجهود التي بذلتها سلطنة عُمان الشقيقة والمملكة العربية السعودية الشقيقة، وكذلك جهود مكتب المبعوث الخاص للأمين العام للأمم المتحدة إلى اليمن واللجنة الدولية للصليب الأحمر وكافة الأطراف التي ساهمت في التوصّل للاتفاق.

وجدّد المجالي التأكيد على دعم المملكة لجميع الجهود الرامية إلى تحقيق السلام والأمن والاستقرار في اليمن، وبما يلبّي تطلّعات الشعب اليمني الشقيق.

وفي نفس السياق دانت وزارة الخارجية وشؤون

التفاصيل ص «٢»

الأنباط الاقتصادي

رئيس الوزراء يوعز بتحويل ٢٥ مليون دينار لصرف ٤٠٪ من قيمة رديات ٢٠٢٤

أورنج الأردن تنظم التصفيات الوطنية لبطولة أبطال مركز أورنج الرقمي

«صناعة الأردن» تطلق تقارير دورية ترصد أداء القطاع الصناعي

هيئة تنظيم قطاع الاتصالات تنشر مؤشرات أداء الربع الثالث لعام ٢٠٢٥

الخبز على الأرض والقمامة في الصحون.. محررون يروون أهوال سجون الاحتلال

الانباط- وكالات

داخل سجون الاحتلال، لا يتوقف العقاب عند الجدران الحديدية أو القيود، بل يمتد إلى أبسط حقوق الإنسان: الطعام.

هكذا يصف الأسيران المحرران إبراهيم بريص وبلال موسى للمركز الفلسطيني للإعلام واقعًا قاسيًا عاشاه خلال فترة اعتقالهما، قبل تحررهما ضمن صفقة طوفان الأقصى، حيث تحوّلت الوجبات اليومية من حاجة إنسانية إلى أداة إذلال ممنهجة وكسر متعمد للكرامة.

يؤكد الأسير المحرر إبراهيم بريص أن الطعام في السجون لم يكن يُقدّم وفق أي معايير صحية أو إنسانية، بل كان جزءًا من سياسة عقاب واضحة.

ويقول إن الوجبات كانت تُترك لساعات طويلة في الحر، قبل أن تُقدّم للأسرى رغم فسادها، في ظل روائح كريهة وطعام غير صالح للاستهلاك.

ويضيف أن الاعتراض لم يكن خيارًا، إذ كان يُقابل بالقمع أو العقاب.

ويتابع بريص شهادته قائلًا إن الإهانة لم تكن ناتجة فقط عن سوء الطعام، بل عن السلوك المتعمد للسجّانين، الذين كانوا يدخلون بأقدامهم وأحذيتهم داخل أوعية الطعام أمام الأسرى، في رسالة واضحة مفادها نزع الكرامة قبل إشباع الجوع. كما كان الخبز، وهو أبسط عناصر الغذاء، يُرمى على

التفاصيل ص «٦»

مشروع أميركي لإعادة إعمار غزة.. استعمار ناعم أم شروق زائف؟

الاناط-وكالات

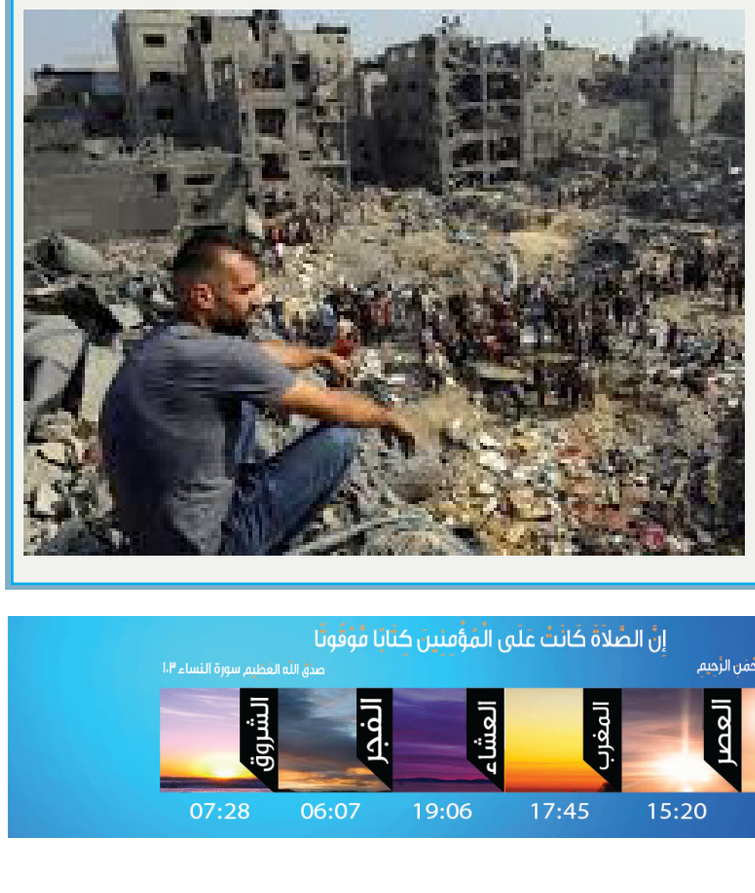
في لحظة يتقدم فيها الدمار على كل ما عداه في قطاع غزة، ويترك مئات الآلاف من المواطنين بلا مأوى أو غذاء أو ماء، تخرج خطة أميركية تحت اسم "مشروع شروق الشمس". غير أن هذا الاسم، بقدر ما يوحي بالأمل، وفق خبراء، يخفي خلفه رؤية سياسية مثقلة بالشكوك، وتبدو أقرب إلى إعادة هندسة غزة بما يخدم مصالح خارجية، لا إلى إنقاذ شعب يعيش واحدة من أسوأ الكوارث الإنسانية في العصر الحديث.

المفارقة الصارخة أن المشروع يسوق بينما الحرب لم تتوقف، والحصار لم يرفع، والاحتلال لا يزال يفرض وقائعه بالقوة. في هذا السياق، يصبح الحديث عن "مدينة ذكية" و"ريفيرا متوسطية" نوعا من الإنكار السياسي للواقع، ومحاولة لتجميل مشهد الدم والركام بصور أبراج زجاجية ورسوم بيانية ملونة.

أعد المشروع على يد فريق يقوده جاريد كوشنر، صهر الرئيس الأميركي دونالد ترمب، بالتعاون مع المبعوث الأميركي ستيف ويتكوف.

ويقترح تحويل غزة خلال عشر سنوات إلى مركز تكنولوجي وسياحي بتكلفة تصل إلى ١١٢ مليار دولار، في خطة تقدم باعتبارها "إعمارا"، لكنها تتجاهل السؤال الجوهري،

التفاصيل ص «٦»



حسان في مطرانية اللاتين: بهذا الحِمى الطاهر تجتمعُ القلوبُ على المحبةِ والإيمان

رئيس الوزراء يهنئ المسيحيين بعيد الميلاد المجيد وقرب حلول العام الميلادي الجديد



الانباط-عمان

هنأ رئيس الوزراء الدكتور جعفر حسان المسيحيين بمناسبة عيد الميلاد المجيد وقُرب حلول العام الميلادي الجديد، وذلك خلال زيارته امس الأربعاء مطرانية اللاتين في عمان ولقائه رؤساء وممثلي الكنائس المسيحية.

وأكّد رئيس الوزراء في كلمة ألقاها خلال الزّيارة أنّه وفي مثل هذه المناسبات، "دائماً ما تبرزُ القيمُ الكبيرةُ التي نشأ عليها المجتمعُ الأردنيُّ الأصيل.. قيمُ التعاضد والتآخي، والانتماء لهذا الوطن، الذي لطالما شكّل عبرَ تاريخه نموذجاً متقدّماً في المنطقة والعالم، بمتانة نسيجه الوطني، وتنوُّعه الزاهي، ووحدة مجتمعه وتماسك أبناء شعبه الواحد».

وقال رئيس الوزراء: "في هذا الحِمى الطاهر، تجتمعُ القلوبُ دوماً على المحبة والإيمان، ويرتفعُ صوتُ الأذان، وتُدَقُّ أجراسُ الكنائس في مدننا وقرانا... نركعُ لله تعالى شاكرين له نعَمَه ... نفرحُ معاً... ونتكاتفُ جسداً واحداً في كلّ الظروف والمناسبات، ليظلَّ الأردنُّ على الدوام قوياً، منيعاً، مزدهرا».

وأضاف: إن وجدانَ الأردنّ وأهله يتجه إلى أرض السلام، إلى أهلنا وإخوتنا المَسيحيينَ في فلسطينَ عامّة، وفي غزّةَ خاصّة، الصامدينَ إلى جانب إخوتهم المسلمينَ في مواجهة المعاناة والظلم... لنؤكّدَ لهم أنّ الأردنَّ يقفُ إلى جانبهم، ثابتاً على مواقفه، ومواصلاً جهودَه لدعمهم، بقيادة جلالة المَلك عبدالله الثّاني.

وأشار إلى أنّنا نحتفلُ في هذه المناسبة، مع إخواننا من مسيحيي فلسطين في بيت لحم والقدس، ونشارك الأهل والأشقّاء الفلسطينيين احتفالهم في اصعب الظروف، مؤكدين موقف الأردن الثابت والدائم في حماية المقدسات الإسلامية والمسيحية في القدس الشريف.

وقال رئيس الوزراء "نتشاركُ بهجةَ الأعياد اليوم، ونمضي كلَّ يوم في مسيرة بناء وطننا الأعزّ والأغلى... أُسرةً واحدةً متحابة، مسلمين ومسيحيين، وأرضُ الأردنّ المباركة، التي نتفيّأ ظلالَها والتي تتعمق فيها جذور المسيحية، وشُيّدَت على صخورها وترابها أقدمُ الكنائس، ستبقى بإذن الله، النموذجَ الأبرزَ في الوسطية والاعتدال، والانتماء والمواطنة الصادقة، سائلاً الله أن يكونَ العام الجديدَ عام خيرٍ وبركة على وطننا، وقيادتنا الهاشمية الحكيمة، وشعبنا الأردنيّ العزيز.

بدوره، أكّد سيادة المطران إياد الطوال النائب البطريركي في كلمة ألقاها باسم ممثلي الكنائس في الأردن أنّ مشاركة المسيحيين احتفالاتهم في الأعياد المجيدة تجسّد حقيقة أن الأردن هو بيت واحد تجمع أبناءه المحبة والاحترام المتبادل، ما يؤكّد عمق الشراكة والأخوة الوطنية التي نعتز بها، في ظل الراية الهاشمية الحكيمة بقيادة جلالة الملك عبد اللّه الثاني، وولي عهده الأمين سمو الأمير الحسين بن عبد اللّه الثاني.

وقال المطران الطّوال: "معًا، نواصل بناء وطننا الذي يسوده الأمن والازدهار، ونرسّخ القيم المشتركة التي تميز بلدنا الحبيب حيث تتكامل جهود الدولة مع مؤسسات المجتمع المدني ومؤسسات كنائسنا في خدمة الإنسان وصون كرامته وعيش المواطنة الصالحة».

ولفت إلى مساهمة البطريركية اللاتينة في الجهد الإنساني والطبي لأطفال غزة الذين يتلقون العلاج في الخدمات الطبية الملكية تنفيذًا لمبادرة جلالة الملك بإحضار مجموعة من أطفال غزة لعلاجهم في الأردن.

وأشار إلى أنَّ الكنيسة الكاثوليكية، من خلال رسالتها الإنسانية والوطنية، تشكل رافدًا مهمًا في مسيرة التنمية الشاملة التي يقودها جلالة الملك. حيث تدير أكبر شبكة تعليمية غير ربحية في المملكة، بدءًا من الجامعة الأمريكية التي تخطو بثبات نحو الاعتماد الأمريكي الكامل لتكون الأولى والمتميزة في الأردن، مرورًا ب ٦٢ روضة ومدرسة تمتد من شمال المملكة إلى جنوبها، لتضم أكثر من عشرين ألف طالب وطالبة من مختلف مكونات المجتمع .

ورافق رئيس الوزراء وزراء دولة للشؤون الاقتصاديَّة مهنّد شحادة، والأوقاف والشُّؤون والمقدَّسات الإسلاميَّة الدكتور محمَّد الخلايلة، والشُّؤون السِّياسيَّة والبرلمانيَّة عبدالمنعم العودات، والثَّقافة مصطفى الرَّواشدة، والاقتصاد الرَّقمي والرِّيادة المهندس سامي السميرات، والسِّياحة والآثار الدكتور عماد الحجازين.

وزيرة التنمية الاجتماعية تزور دار سيدة السلام

الانباط-عمان

زارت وزيرة التنمية الاجتماعية وفاء بني مصطفى امس الأربعاء، دار سيدة السلام لكبار السن التطوعية في عمان بمناسبة عيد الميلاد المجيد.

وأعربت بني مصطفى عن تهانيها وتمنياتها لأبناء الطوائف المسيحية بدوام الخير والسلام، مؤكدة أن هذه المناسبة تجسد قيم المحبة والتعايش التي يتميز بها المجتمع الأردني.

وأكدت خلال الزيارة أهمية الدور الذي تقوم به مؤسسات الرعاية الاجتماعية في تقديم الخدمات والدعم للفئات المستفيدة، مشددة على التزام الوزارة بمواصلة دعم هذه المؤسسات وتعزيز برامجها وبما يسهم في تحقيق الحماية الاجتماعية.

وأشارت بني مصطفى إلى أن الوزارة ومن خلال تطوير السياسات والبرامج، تسعى إلى تحسين نوعية الخدمات المقدمة لفئة كبار السن، مبينة أن وزارة التنمية الاجتماعية حققت عددا من الإنجازات في هذا المجال من أبرزها تعزيز خدمات دور رعاية كبار السن، ورفع مستوى الإشراف والرقابة عليها والتوسع في برامج الرعاية النهارية والدعم الأسري.

واطلعت وزيرة التنمية خلال الزيارة على أوضاع الدار والخدمات المقدمة للمنتفعين والمنتفعات.

من جهتها ثمنت إدارة دار سيدة السلام لكبار السن التطوعية، هذه الزيارة مشيدة باهتمام وزارة التنمية الاجتماعية ومتابعتها المستمرة لمؤسسات الرعاية الاجتماعية.

القاضي يدعو «البيئة» و«الإدارية» النيابيتين لاجتماع لمناقشة استراتيجية «النظافة»

الانباط-عمان

دعا رئيس مجلس النواب مازن القاضي، لجنتي "البيئة والمناخ" و"الإدارية" النيابيتين إلى عقد اجتماع الأحد المقبل مع الوزراء والجهات ذات العلاقة، وذلك انطلاقا من مضامين حديث سمو الأمير الحسين بن عبدالله الثاني ولي العهد، المتعلق بالبرنامج التنفيذي لاستراتيجية النظافة والحد من الإلقاء العشوائي للنفايات للأعوام ٢٠٢٦–٢٠٢٧.

وبحسب بيان للمجلس امس الأربعاء، أكد القاضي خلال لقائه رئيس لجنة البيئة والمناخ جهاد العبوي، ورئيس اللجنة الإدارية خليفة الديات، بحضور نواب من اللجنتين وهم: أحمد العشا، وعبد الباسط الكباريتي، وحسين الطراونة، وعبد الهادي البريزات، ووسام الربيحات، وأحمد العليمات، وفتحي البوات، وعمر الخالدي، أن الالتزام بنظافة المكان العام يعكس احترام القانون، ويجسد صورة المجتمع المنظم، ويعزز الثقة بين المواطن والمؤسسات، وهو ما ينبغي أن ينعكس في سياسات تنفيذية واضحة ومستدامة.

وأشار إلى أهمية التوعية المجتمعية المستمرة، موضحا أن نجاح البرنامج التنفيذي للنظافة لعامي ٢٠٢٦ و٢٠٢٧ يتطلب شراكة حقيقية بين الحكومة، والمجالس البلدية، ومؤسسات المجتمع المدني، والقطاع الخاص، إلى جانب رقابة مستمرة من اللجان النيابية المختصة.

وأشار إلى أن مجلس النواب يؤكد التزامه بالاستمرار في دوره التشريعي والرقابي لضمان أن تكون النظافة نهجا دائما.

رئيس المجلس القضائي يحاضر في كلية الدفاع الوطني الملكية الأردنية



الانباط-عمان

أكد رئيس المجلس القضائي، رئيس محكمة التمييز القاضي محمود العبابنة، أن قطاع العدالة يُعد من القطاعات السيادية والمحورية في الدولة الأردنية، ويشكّل أحد الأعمدة الأساسية التي تقوم عليها المملكة في ترسيخ سيادتها وإرساء سيادة القانون.

وقال العبابنة خلال محاضرة ألقاها في كلية الدفاع الوطني الملكية الأردنية بعنوان "دور السلطة القضائية في تعزيز الأمن الوطني الأردني"، لدارسي دورة الدفاع الوطني (٢٣)، بحضور آمر الكلية ورئيسها وأعضاء هيئة التوجيه، إن المجلس القضائي يتصدر هرم السلطة القضائية ويتولى رسم السياسات القضائية بما يعزز استقلال القضاء ويحقق العدالة الناجزة وفاعلية الإجراءات القضائية، ويختص بجميع الشؤون المتعلقة بالقضاة النظاميين، وإبداء الرأي في التشريعات القضائية، واقتراح تطويرها وفق الممارسات الفضلى والمتطلبات الحديثة، إضافة إلى الإشراف على أعمال المحاكم والنيابة العامة ومراقبة الأداء وجودته.

وأشار إلى الدور المحوري الذي يضطلع به القضاء العسكري كمؤسسة قضائية مستقلة ضمن المنظومة القضائية الأردنية، مؤكداً أن تيسير الوصول إلى العدالة، وترسيخ سيادة القانون، وبناء بيئة قضائية جاذبة للاستثمار تشكّل ركائز أساسية في مسيرة تطوير القضاء.

وعرض العبابنة لأوجه التعاون والتشاركية بين المجلس القضائي ومختلف مؤسسات الدولة، لا سيما الإدارات المحلية والمحاكم ووزارة العدل، وأبرز إنجازات الجهاز القضائي وخطط تطويره لمواكبة المستجدات في مجالات التقاضي، مشيداً بالدعم اللوجستي الذي تقدمه الوزارة للسلطة القضائية.

وفي نهاية المحاضرة، دار نقاش موسع أجاب خلاله المحاضر على أسئلة واستفسارات الدارسين.

كتلة مبادرة النيابية تبحث الوضع المائي في المملكة

الانباط-عمان

بحثت كتلة مبادرة النيابية، برئاسة النائب أحمد الهميسات، خلال اجتماع، امس الأربعاء، الوضع المائي في المملكة، بحضور وزير المياه والري المهندس رائد أبو السعود.

وأكد الهميسات، أهمية العمل على تخفيض الفاقد المائي باعتباره أحد أبرز التحديات التي تواجه قطاع المياه، والتي تنعكس مباشرة على الواقع المعيشي للمواطنين.

وبين أن الكتلة أوصت بضرورة استمرار التواصل مع الجانب السوري لتعزيز التعاون المائي، وتنظيم عملية حفر الآبار الجوفية في المناطق الحدودية، وزيادة عدد السدود الترابية في مناطق البادية، وإعادة دراسة إجراءات الحجز على أموال المشتركين المتخلفين عن سداد فواتير المياه، ومنحهم مهلة كافية قبل الحجز.

من جهتهم، دعا أعضاء الكتلة: طارق بني هاني، وعبدالهادي بريزات، وفراس القبلان، ويوسف الرواضية، ومحمد البستنجي، وفريال بني سلمان، وشفاء المقابلة، ودينا البشير، إلى إيجاد حلول للتحديات التي تواجه المواطنين، خصوصا في أدوار توزيع المياه، مطالبين بتشديد الرقابة على الاعتداءات على خطوط المياه وضرورة صيانة الشبكات للتقليل من نسب الفاقد.

بدوره، أكد أبو السعود، أن الوزارة تسعى إلى خفض الفاقد المائي إلى أقل من ٤٠ بالمئة، لافتا إلى أن الموسم المطري الحالي أفضل من العام السابق.

رئيس الديوان الملكي يفتتح ويتفقد مشاريع مبادرات ملكية بالزرقاء

العيسوي: الملك يضع تحسين نوعية حياة المواطنين في مقدمة الأولويات



الانباط-الزرقاء

افتتح رئيس الديوان الملكي الهاشمي يوسف حسن العيسوي، رئيس لجنة متابعة تنفيذ مبادرات جلالة الملك، امس الأربعاء، في محافظة الزرقاء، حديقة عامة في مخيم الزرقاء، التي وجه جلالة الملك عبدالله الثاني بإنشائها عقب لقائه مع وجهاء المخيمات، ضمن مجموعة من المشاريع في جميع المخيمات من خلال المبادرات الملكية.

وجال العيسوي، بحضور محافظ الزرقاء الدكتور فراس أبو قاعود ومدير دائرة الشؤون الفلسطينية رفيق خرفان، في مرافق الحديقة، حيث استمع إلى شرح من المشرفين حول الخدمات والوسائل الترفيهية التي توفرها لأبناء المخيم، إذ تتضمن مناطق ألعاب مطاطية ورملية آمنة، وأسوارا خارجية، ومقاعد للجلوس ومظلات وغرفة حارس إلى جانب ملعب كرة قدم ذا أرضية من النجيل الصناعي.

وتشكل الحديقة متنفسا لأبناء مخيم الزرقاء والمناطق المجاورة.

كما تفقد العيسوي مشروع إعادة تأهيل حديقة البنك العربي، التي تم إعادة تأهيلها ضمن المبادرات الملكية بالشراكة مع البنك العربي في ضوء المطالب المتكررة لأبناء المجتمع المحلي خلال الزيارات الملكية للمحافظة، إذ يعود تاريخ إنشائها لأكثر من ٢٥ عاما بتمويل من البنك العربي. ويمثل هذا المشروع نموذجا للشراكة بين المبادرات الملكية والقطاع الخاص في إطار مسؤوليته المجتمعية.

واطلع العيسوي، خلال جولة في مرافق المشروع، على مجريات العمل في الحديقة التي شارفت على الانتهاء، وبحضور محافظ الزرقاء الدكتور فراس أبو قاعود، والمدير العام للبنك العربي رندة الصادق، والرئيس التنفيذي لمؤسسة عبد الحميد شومان فالنتينا قسيسية، ورئيس لجنة بلدية الزرقاء المهندس خالد الخشمان، ومدير الاتصال المؤسسي في البنك العربي طارق الحاج حسن ومدير العمليات في مؤسسة عبدالحميد شومان إيهاب الزيتاوي ومديرة الاتصال في المؤسسة فرح أبو عيشة.

واستمع العيسوي، إلى ايجاز حول الخدمات التي تقدمها الحديثة والمكتبة، ودورها في تعزيز البعد المجتمعي لجميع الفئات العمرية.

وتعد مؤسسة عبدالحميد شومان ذراع البنك العربي للمسؤولية الثقافية والاجتماعية.

ويضم المشروع مبنى لمكتب "عبدالحميد شومان" فرع الزرقاء تتكون من طابقين وتحتوي على قاعات متعددة الأغراض وقاعات أنشطة لليافعين والأطفال وتقدم خدمات ثقافية متنوعة لجميع فئات المجتمع ومهيأة لذوي الإعاقة وتخدم جميع الفئات العمرية.

وتحتوي الحديقة على وحدتي ألعاب أطفال (مطاطية ورملية) ومبان إدارية وخدمية لبلدية الزرقاء، التي ستتولى إدارة وتشغيل الحديقة.

كما تفقد العيسوي، بحضور المحافظ أبو قاعود ومدير مديرية مؤسسة الإسكان والأشغال العسكرية العقيد المهندس محمد محسن قديسات، مشروع إنشاء مدرسة الثقافة العسكرية في لواء الرصيفة للاطلاع على سير العمل في هذا الصرح التعليمي الحيوي، الذي جاء إنشاؤه ترجمة للتوجيهات الملكية السامية.

وجال العيسوي في مرافق المشروع الذي بلغت نسبة الإنجاز فيه ٨٠ بالمئة، حيث يتألف من مبنيين حديثين للغرف الصفية، يضم كل منهما ثلاثة طوابق (تسوية، أرضي وأول)، وستضم المدرسة ٣٠ غرفة صفية، بالإضافة إلى مختبري حاسوب ومختبر علوم ومكاتب إدارية ومستودعات ومنامات.

واختتم العيسوي الجولة بتفقد "نواة المدينة الرياضية" في لواء الرصيفة، الذي صدرت التوجيهات الملكية بإنشائها لخدمة المجتمع المحلي وقطاع الشباب بشكل خاص.

وجال العيسوي، بحضور وزير الشباب الدكتور رائد العدوان ومحافظ الزرقاء فراس أبو قاعود، في مرافق المشروع.

وفي تصريحات صحفية، أكد العيسوي، أن المبادرات الملكية ماضية في تنفيذ التوجيهات السامية في محافظة الزرقاء وجميع محافظات المملكة، لضمان تلبية الأولويات الملحة للمواطنين في مختلف القطاعات، بما يجسد حرص جلالة الملك المعظم على الارتقاء بنوعية الخدمات المقدمة لهم.

وبين أن جلالة الملك، يضع مطالب المواطنين في صلب اهتمامه خلال لقاءاته التواصلية وزياراته الميدانية، حيث يوجه جلالته بتنفيذ المشاريع ذات الأولوية بما يتوافق مع الخطط الحكومية، لتكون هذه المبادرات رافدا مكملا وداعما للبرامج الوطنية الشاملة.

ولفت إلى أن افتتاح وتفقد مشاريع تنموية في الزرقاء بالتعاون مع الشركاء في القطاعين العام والخاص، من شأنه تعظيم الأثر الإيجابي على أبناء المحافظة، وتحقيق نقلة نوعية يلمسها المواطن في مستوى الخدمات والرفاه الاجتماعي.

الأردن يرحب باتفاق مسقط بشأن تبادل الأسرى والمحتجزين باليمن

الانباط-عمان

رحّبت وزارة الخارجية وشؤون المغتربين، باتفاق تبادل الأسرى والمحتجزين في اليمن، الذي جرى التوقيع عليه في العاصمة العُمانية مسقط.

وأكّد الناطق الرسمي باسم الوزارة السفير فؤاد المجالي، ترحيب المملكة بهذا الاتفاق وتثمين الجهود التي بذلتها سلطنة عُمان الشقيقة والمملكة العربية السعودية الشقيقة، وكذلك جهود مكتب المبعوث الخاص للأمين العام للأمم المتحدة إلى اليمن واللجنة الدولية للصليب الأحمر وكافة الأطراف التي ساهمت في التوصّل للاتفاق.

وجدّد المجالي التأكيد على دعم المملكة لجميع الجهود الرامية إلى تحقيق السلام والأمن والاستقرار في اليمن، وبما يلبّي تطلّعات الشعب اليمني الشقيق.

وفي نفس السياق دانت وزارة الخارجية وشؤون المغتربين الهجوم الإرهابي الذي استهدف عناصر من الشرطة الباكستانية في شمال غرب جمهورية باكستان الإسلامية الشقيقة، ما أسفر عن مقتل عدد من أفراد الشرطة.

وأكد الناطق الرسمي باسم الوزارة السفير فؤاد المجالي تضامن المملكة الكامل مع حكومة وشعب باكستان، وجدد استنكار المملكة ورفضها لجميع أشكال العنف والإرهاب التي تسعى لزعزعة الأمن والاستقرار.

وأعرب المجالي عن أصدق التعازي والمواساة لحكومة وشعب باكستان، ولأسر الضحايا.

كما أعربت وزارة الخارجية وشؤون المغتربين عن أصدق التعازي والمواساة لحكومة وشعب دولة ليبيا الشقيقة بوفاة رئيس الأركان العامة للجيش الليبي الفريق أول ركن محمد الحداد ومرافقيه في حادث سقوط الطائرة التي كانت تقلهم.

وأكد الناطق الرسمي باسم الوزارة السفير فؤاد المجالي تعاطف المملكة وتضامنها الكامل مع حكومة وشعب دولة ليبيا الشقيقة في هذا الحادث الأليم، معربا عن أصدق التعازي لأسر الضحايا.

مدير «تنشيط السياحة»: أبعاد إيجابية لانضمام الأردن لبرنامج الدخول العالمي



الانباط-عمان

أكد مدير عام هيئة تنشيط السياحة، رمزي المعايطة، أن انضمام الأردن إلى برنامج الدخول العالمي (Global Entry) يمثل خطوة نوعية لتسهيل حركة المسافرين إلى الولايات المتحدة.

وبحسب بيان للهيئة امس الأربعاء، قال المعايطة، إن إعلان الأردن والولايات المتحدة منتصف الشهر الحالي عن انضمام المملكة إلى البرنامج الذي يسهم في تسريع إجراءات الدخول للمسافرين الأعضاء عند وصولهم إلى الولايات المتحدة، سيكون له أبعاد سياحية إيجابية كبيرة للأردن.

وبين أن هذا البرنامج يعكس عمق الشراكة الاستراتيجية "الأردنية-الأميركية"، مشيرا إلى أن هذا الإنجاز يأتي نتيجة للرؤية الملكية الحكيمة وجهود جلالة الملك عبدالله الثاني في تعزيز مكانة الأردن دوليا، ودعم النمو الاقتصادي والسياحي.

وأشار المعايطة إلى أن القرار سيمنح المسافر الأردني إلى الولايات المتحدة ميزات مهمة، خصوصا وأنه يأتي قبيل مشاركة المنتخب الوطني الأردني لكرة القدم في بطولة كأس العالم التي تستضيفها الولايات المتحدة وكندا والمكسيك، إذ تستضيف مباريات البطولة ١١ مدينة أميركية هي: سياتل، وسان فرانسيسكو، ولوس أنجلوس، ودالاس، وهيوستن، وكانساس سيتي، وفيلادلفيا، وأتلانتا، وميامي، وبوسطن، ونيويورك.

وبين أن انضمام المملكة إلى البرنامج العالمي دليل على السمعة العالمية التي يحظى بها الأردن كدولة مستقرة في الشرق الأوسط، وهو ما سينعكس على تعزيز ثقة المسافرين في جميع أنحاء العالم بالأردن كوجهة سياحية متكاملة وآمنة وجاذبة.

وأوضح أن القرار يؤكد أن الأردن يحظى بمكانة عالمية مرموقة من باب الالتزام بأعلى معايير السلامة والأمن والحوكمة المؤسسية، وهو ما سيسهم في دعم جهود هيئة تنشيط السياحة التسويقية والترويجية للمملكة وتعزيز ميزاتها التنافسية عالميا.

ولفت إلى أن الناقل الوطني الملكية الأردنية سيستفيد إيجابيا من القرار، إذ ستزداد أعداد المسافرين الأردنيين المتوقع إلى الولايات المتحدة خلال الفترة المقبلة بفعل الميزات التشجيعية التي يوفرها الانضمام إلى برنامج الدخول العالمي، وبالتالي الارتفاع المتوقع في عدد الرحلات الجوية من الأردن إلى مختلف المدن الأميركية.

وبين المعايطة، أن الانضمام سينعكس إيجابيا على تعزيز التعاون بين شركات السياحة الأردنية ونظيراتها في الولايات المتحدة، إضافة إلى أنه سيسهم في دعم جهود هيئة تنشيط السياحة في فتح أسواق عالمية جديدة أمام المنتج السياحي الأردني، خصوصا وأن الانضمام يحمل رسالة إيجابية للأسواق الدولية مفادها أن الأردن شريك سياحي موثوق.

وأشار إلى أن هذا البرنامج متاح فقط لعدد محدود من الدول العربية، ما يضع الأردن في موقع استراتيجي مميز على الخارطة السياحية الإقليمية والعالمية، موضحا أن تسهيل إجراءات الدخول إلى الولايات المتحدة لا يقتصر أثره على السفر الاعتيادي، بل يمتد لتعزيز وصول المشاركين والمشجعين في الفعاليات العالمية الكبرى، لا سيما كأس العالم لكرة القدم.

وقال المعايطة إن هذه الإنجازات تأتي تحت الرعاية المباشرة لجلالة الملك وحرصه على دعم الاقتصاد الوطني وتنشيط القطاع السياحي، بما يعكس رؤية قيادية نحو تعزيز المكانة الدولية للأردن.

ويتيح البرنامج للأردنيين الراغبين في دخول الولايات المتحدة تقليصا كبيرا في أوقات الانتظار وإجراءات تدقيق مسرعة عند الوصول إلى المطارات الأميركية.

يذكر أن برنامج (Global Entry) هو برنامج أميركي يتيح للمسافرين المسجلين مسبقا، والذين يحملون تأشيرات دخول أو إقامات دائمة إلى الولايات المتحدة، تسريع إجراءات الدخول والجمارك والمراقبة الحدودية عند الوصول، ويمكنهم تخطي طوابير الانتظار الطويلة، واستخدام أجهزة إلكترونية مخصصة لتسجيل الوصول بشكل سريع وآمن، كما يعد البرنامج أحد برامج تسهيل السفر المعتمدة في عدد محدود من الدول حول العالم، بما في ذلك عدد قليل جدا من الدول العربية.

اللواء المعايطة يرعى تخريج دفعة جديدة من كتائب الشرطة المستجدين



الانباط-عمان

رعى مدير الأمن العام، اللواء الدكتور عبيد الله المعايطة، امس الأربعاء، مراسم تخريج دورة إعداد وتأهيل مستجدي الأمن العام، والتي عُقدت بمدينة الملك عبد الله الثاني ابن الحسين التدريبية في لواء الموقر.

واستعرض اللواء المعايطة خلال الحفل طابور الخريجين، الذين تقدّموا من أمام المنصة بنظامي المسير البطيء والعادي، ضمن عرض عسكري مهيب، جسّد مستوى الجاهزية والكفاءة العالية التي وصلوا إليها خلال فترة التدريب.

وتضمنت الدورة سلسلة من المساقات النظرية في العلوم الأمنية والإنسانية الحديثة، وتدريبات وتطبيقات عملية حول كيفية استخدام الأسلحة المختلفة، إلى جانب برامج اللياقة البدنية والدفاع عن النفس، التي نُفذت وفق أحدث الأساليب والأدوات التدريبية المتخصّصة.

وفي ختام الحفل، الذي حضره عدد من كبار ضبّاط مديرية الأمن العام وذوو الخرّيجين، وزّع اللواء المعايطة الجوائز التقديرية على مستحقيها.

مدير الخدمات الطبية الملكية يتفقد مدينة الحسين الطبية



الانباط-عمان

تفقد مدير عام الخدمات الطبية الملكية العميد الطبيب سهل الحموري امس الاربعاء، مدينة الحسين الطبية، واطلع على سير العمل وجاهزية الكوادر الطبية في التعامل مع الحالات المرضية، للوقوف على الاحتياجات اللازمة التي تسهم في تطوير خطط العمل.

وجال مدير عام الخدمات الطبية الملكية في قسم النخاع الشوكي بمركز التأهيل الملكي، والذي يعد القسم الوحيد في المملكة المتخصص بعلاج إصابات النخاع الشوكي ومضاعفاتها، وتفقد نظام العمل بالبرنامج التأهيلي الذي يقدمه القسم للمرضى، ويستقبل الحالات المحوّلة من جميع مستشفيات المملكة، إضافةً إلى استقبال حالات من الدول الشقيقة، ويقدم علاجاً تحويلياً متخصصاً، بإشراف كادر طبي متخصص يتضمن العلاج الطبيعي والوظيفي والمعالجة النفسية والاجتماعية والتغذية.

وأكد الحموري أهمية الإلتزام بالضبط والربط العسكري وتعزيز العمل بروح الفريق الواحد، لضمان مواصلة مسيرة التطوير والإرتقاء بمستوى الخدمة الطبية المقدمة للمرضى والمراجعين، وبما ينسجم مع الرؤى والتطلعات المستقبلية.

مندوبا عن الملك وولي العهد. العيسوي يعزي العضايلة والعجارمة والخياط



الانباط-عمان

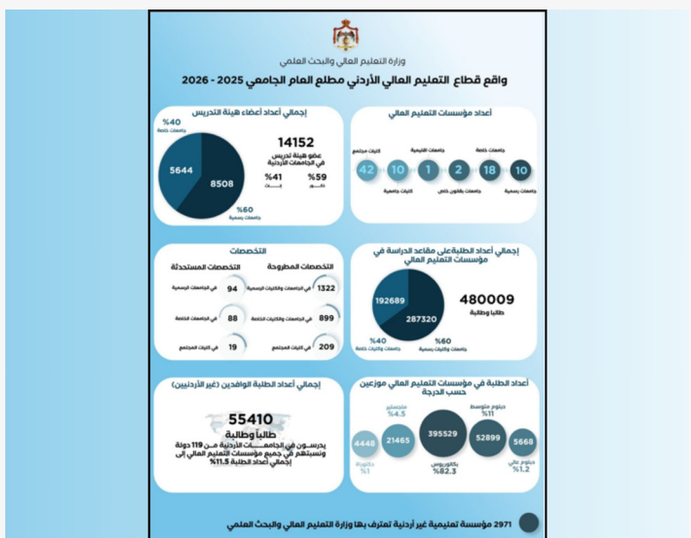
مندوبا عن جلالة الملك عبدالله الثاني وسمو الأمير الحسين بن عبدالله الثاني، ولي العهد، قدم رئيس الديوان الملكي الهاشمي يوسف حسن العيسوي، امس الأربعاء، واجب العزاء إلى عشائر العضايلة والعجارمة والخياط.

ففي منطقة زحوم بمحافظة الكرك، نقل العيسوي، خلال زيارته بيت عزاء المرحوم الحاج مخلد عطاالله العضايلة، والد العميد المتقاعد يزن والنقيب أنس العضايلة، تعازي ومواساة جلالة الملك وسمو ولي العهد، إلى ذوي الفقيد وعشيرة العضايلة وعموم عشائر الغساسنة، سائلا المولى عز وجل أن يتغمده بواسع رحمته.

وفي منطقة العيص بمحافظة الطفيلة، نقل رئيس الديوان الملكي الهاشمي يوسف حسن العيسوي، خلال زيارته بيت عزاء المرحومة رسمية إبراهيم الحجاج، زوجة صبحي لافي العجارمة، تعازي ومواساة جلالة الملك وسمو ولي العهد إلى ذوي الفقيدة وعموم عشيرتي العجارمة والحجاج، سائلاً المولى عز وجل أن يتغمدها بواسع رحمته.

وفي منطقة دابوق بالعاصمة عمان، نقل العيسوي، خلال زيارته بيت عزاء المرحومة سميرة أحمد الحريري، ارملة المرحوم مهيب "محمد علي" الخياط، تعازي ومواساة جلالة الملك إلى ذوي الفقيدة وعموم عشيرتي الخياط والحريري، سائلا المولى عز وجل ان يتغمدها بواسع رحمته.

التعليم العالي: ٤٨٠ ألف طالب جامعي ٦٠ بالمئة منهم في الجامعات الرسمية



الانباط-عمان

أظهرت البيانات الإحصائية الصادرة عن وزارة التعليم العالي والبحث العلمي مطلع العام الجامعي ٢٠٢٥–٢٠٢٦، أن إجمالي عدد الطلبة الدارسين في مؤسسات التعليم العالي في المملكة بلغ ٤٨٠ ألفاً و تسعة طلبة من الجنسين توزّعوا بنسبة ٦٠ بالمئة في الجامعات والكليات الرسمية، مقابل ٤٠ بالمئة في الجامعات والكليات الخاصة.

وبيّنت الإحصاءات أن عدد الطلبة الوافدين (غير الأردنيين) بلغ ٥٥٤١٠ طلاب من ١١٩ دولة، يشكلون ما نسبته ١١,٥ بالمئة من إجمالي عدد الطلبة، في مؤشر على تنامي مكانة الأردن كمركز إقليمي للتعليم العالي.

وعلى مستوى الدرجات العلمية، استحوذت مرحلة البكالوريوس على النسبة الأكبر من أعداد الطلبة بواقع ٨٢,٣ بالمئة، تلتها درجة الدبلوم المتوسط بنسبة ١١بالمئة، ثم الماجستير بنسبة ٤,٥ بالمئة، فالدبلوم العالي بنسبة ١,٢ بالمئة، فيما بلغت نسبة طلبة الدكتوراه ١بالمئة.

وفي الجانب الأكاديمي، بلغ عدد أعضاء هيئة التدريس ١٤١٥٢ عضواً، شكّلت الإناث ما نسبته ٤١ بالمئة، ويعمل في الجامعات الرسمية ٦٠ بالمئة مقابل ٤٠ بالمئة في الجامعات الخاصة، ضمن منظومة تضم ٨٣ مؤسسة تعليمية.

وأشار التقرير إلى طرح ٢٤٣٠ تخصصاً في مختلف المؤسسات التعليمية، شملت استحداث ٢٠١ تخصص جديد، في حين بلغ عدد المؤسسات التعليمية غير الأردنية المعترف بها من قبل الوزارة ٢٩٧١ مؤسسة، في إطار تعزيز جودة التعليم وضبط مخرجاته الأكاديمية.

طرح بطاقات بريدية تذكارية لـ«قديسو الأردن»

الانباط-عمان

تطرح شركة البريد الأردني بوكليت وبطاقات بريدية تذكارية بعنوان "قديسو الأردن"، اعتبارا من صباح يوم الأحد المقبل، وبكميات محدودة جدا، في مبنى الشركة.

وبحسب بيان للشركة امس الأربعاء، تبلغ قيمة البوكليت ١٥ دينارا، فيما يبلغ سعر مجموعة البطاقات البريدية المكونة من ١٣ بطاقة بريدية ٥ دنانير.

ويهدف الطرح إلى إبراز الإرث الديني والتاريخي للأردن، والتعريف بالقديسين المرتبطين بأرض المملكة، إلى جانب توثيق هذا الموروث الحضاري من خلال إصدارات بريدية تذكارية تخدم هواة جمع الطوابع والبطاقات البريدية والمهتمين بالتاريخ والثقافة الدينية.

الطاقة النيابية تواصل مناقشة اتفاقية تعدين النحاس



الانباط-عمان

عمان ٢٤ كانون الأول (بترا)- واصلت لجنة الطاقة والثروة المعدنية النيابية، برئاسة الدكتور أيمن أبو هنية، اجتماعاتها لمناقشة مشروع قانون التصديق على الاتفاقية التنفيذية لأعمال تقييم وتطوير واستغلال النحاس والمعادن المصاحبة في (منطقة أبو خشيبة) بين وزارة الطاقة وشركة وادي عربة للمعادن.

وحضر الاجتماع: وزير الطاقة والثروة المعدنية الدكتور صالح الخرابشة، ورئيس ديوان التشريع والرأي الدكتور خالد الدغمي، ونقيب الجيولوجيين المهندس خالد الشوابكة، ورئيس شعبة التعدين في نقابة المهندسين المهندس صالح الغويري، ورئيس الشركة الوطنية للتعدين أيمن عياش.

وفي مستهل الاجتماع الذي حضره عدد كبير من النواب، أكد أبو هنية أن هذا اللقاء يأتي استكمالًا لسلسلة اجتماعات اللجنة حول الاتفاقية، ضمن نهج مؤسسي واضح يقوم على التمحيص المهني والتوازن بين تشجيع الاستثمار وحماية حق الدولة في ثرواتها الطبيعية.

وقال أبو هنية إن اللجنة تُقدّر الرد التوضيحي الصادر عن وزارة الطاقة لما تضمّنه من عرض قانوني وفني ومالي أسهم في توضيح مسار الاتفاقية، وأغنى النقاش النيابي، وساعد في بناء مقاربة أكثر شمولية وعمقًا تجاه المشروع.

من جهته، أكد الوزير الخرابشة أن الاتفاقية تأتي ضمن التزام الحكومة بأحكام الدستور والتشريعات النافذة، وانسجامًا مع رؤية التحديث الاقتصادي التي تضع قطاع التعدين ضمن القطاعات ذات القيمة المضافة العالية، مشددًا على حرص الحكومة على حماية المال العام وتعظيم العائد الوطني.

وأوضح أن الهدف الرئيس من الاتفاقية هو خدمة الاقتصاد الوطني من خلال استقطاب استثمارات نوعية قائمة على أسس واضحة وشفافة، تسهم في إيجاد فرص عمل، وبناء قصص نجاح حقيقية في قطاع التعدين، وتعزيز ثقة المستثمرين، ورفع القيمة المضافة محليًا.

وبين أن اتفاقية تعدين النحاس في منطقة أبو خشيبة على مساحة ٤٨ كيلومترا مربعا فقط مرت بمراحل قانونية وفنية واضحة ومتكاملة، بدأت بمذكرة تفاهم غير ملزمة، وانتهت باتفاقية تنفيذية تخضع للمصادقة بقانون خاص عملاً بأحكام الدستور، مشددًا على أن جميع الإجراءات تمت وفق التشريعات النافذة ونظام استغلال الثروات الطبيعية.

وأوضح الخرابشة أن الشركة المطوّرة هي شركة أردنية مسجلة أصوليًا وتتمتع بملاءة مالية مكتملة، حيث جرى التحقق من قدراتها المالية والفنية من لجنة العرض المباشر المختصة، وتم تقديم الكفالات والوثائق المطلوبة، إلى جانب دراسات جدوى اقتصادية وتقديرات احتياطيات أعدّت وفق المعايير العالمية المعتمدة.

وفي رده على استفسارات النواب، لفت الخرابشة إلى أن الاتفاقية تلزم المطوّر صراحةً بمعالجة جميع المعادن المصاحبة للنحاس، ولا تقتصر على استخراج خام النحاس فقط، بما يضمن تعظيم العائد الاقتصادي وعدم هدر أي موارد معدنية مصاحبة.

وأشار إلى أن الاتفاقية تكفل حقوق الدولة من خلال منظومة عوائد واضحة تشمل الأتاوات التصاعدية المرتبطة بأسعار النحاس العالمية، والضرائب، وضريبة الأرباح غير المتوقعة، إضافة إلى التزامات بيئية صارمة، تشمل دراسات تقييم الأثر البيئي، وكفالات إعادة التأهيل، وعدم تحميل الدولة أي أعباء مستقبلية.

وأكد الوزير أن القانون الأردني هو المرجعية الحاكمة للاتفاقية، بما في ذلك إجراءات التحكيم، مشددًا على أن الحكومة حريصة على تحقيق توازن حقيقي بين جذب الاستثمار النوعي وحماية المال العام والثروات الوطنية، وبما ينسجم مع رؤية التحديث الاقتصادي وتعظيم القيمة المضافة لقطاع التعدين.

وعرض الخرابشة أمام اللجنة وثائق رسمية تثبت الملاءة المالية للشركة، كانت قُدمت مسبقًا إلى لجنة العرض المباشر، والتي قامت بدورها بدراسة المؤهلات الفنية والقدرات المالية للشركة قبل التوصية بالسير في إجراءات الاتفاقية.

بدوره قال الدغمي، خلال مداخلته، أن الإطار القانوني الناظم لمثل هذه الاتفاقيات واضح ومحدد، لافتًا إلى أن هناك تعليمات صادرة بموجب (نظام مشاريع استغلال البترول والصخر الزيتي والفحم الحجري والمعادن الاستراتيجية)، يتم من خلالها إخضاع أي عرض مباشر لدراسة قانونية وفنية ومالية دقيقة.

وأوضح أن هذه التعليمات تشترط التحقق من الملاءة المالية للشركات المتقدمة، والتأكد من مؤهلاتها الفنية والخبرات اللازمة قبل المضي في أي اتفاقية، بما يضمن حماية حقوق الدولة.

من جانبه، أكد المهندس الشوابكة، أهمية المضي قدمًا في استغلال الثروات الطبيعية الوطنية، مشيرًا إلى أن هذا الملف يُعد من القضايا الاستراتيجية التي طالما نادت بها نقابة الجيولوجيين، واستغرق العمل عليها وقتًا وجهدًا طويلين حتى الوصول إلى هذه المرحلة المتقدمة.

وأوضح أنه اطلع على اتفاقية تعدين النحاس محل النقاش، وجرى دراستها بعناية وقراءة بنودها عدة مرات، مؤكدًا أنها تُعد من أفضل الاتفاقيات في هذا المجال، لا سيما عند مقارنتها باتفاقيات مماثلة مطبقة في دول متقدمة جدًا في قطاع التعدين.

وبيّن أن هذه المقارنات أظهرت أن نسب إيرادات الحكومة الأردنية والإتاوات والعوائد المالية الواردة في الاتفاقية تفوق تلك المعتمدة في العديد من الدول الأخرى، بما يضمن تحقيق عائد اقتصادي مجزٍ للدولة، ويعكس حرص الجهات المعنية على حماية المصلحة الوطنية.

وشدد الشوابكة على أهمية توضيح وتجويد بعض البنود وصياغتها بدقة أكبر، بما يعزز كفاءة الاتفاقية، ويضمن حسن التنفيذ، ويحقق الأهداف الاقتصادية والتنموية المرجوة منها، وفق أفضل الممارسات العالمية في إدارة الموارد الطبيعية.

من جهته، أشار المهندس الغويري إلى أن النقابة دعت منذ سنوات طويلة إلى ضرورة استغلال الثروات الطبيعية في الأردن، باعتبارها ركيزة مهمة للتنمية الاقتصادية.

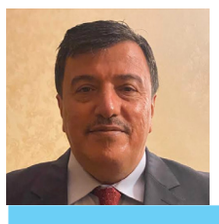
ولفت إلى أن ردود الفعل العامة من الخبراء كانت إيجابية بالمجمل، مؤكدًا أهمية تكثيف شرح بنود الاتفاقية للرأي العام والنواب، بما يسهم في إزالة التخوفات وإيجاد فهم أعمق لطبيعة المشروع وأبعاده.

من ناحيته، أكد عياش أهمية الاستثمار المنظم في الثروات الطبيعية، وضرورة تطبيق أفضل الممارسات العالمية في قطاع التعدين، مشيرًا إلى أن الأردن يقع ضمن نطاق الدرع العربي، الأمر الذي يمنحه فرصة حقيقية لأن يكون لاعبًا فاعلًا في هذا القطاع.

وأوضح أن حسن إدارة هذه المشاريع من شأنه وضع الأردن على خارطة التعدين العالمية، واستقطاب استثمارات نوعية تدعم الاقتصاد الوطني.

وخلال الاجتماع، قدم النواب الحضور جملة من المداخلات والاستفسارات التي تركزت حول بنود الاتفاقية من الجوانب القانونية والاقتصادية والفنية و مدى التزام المطور بمعالجة المعادن المصاحبة للنحاس.

عالم تحت قبضة الخوف



محسن الشوبكي

العالم اليوم يعيش تحوّلاً جذرياً في قواعد السياسة. لم تعد الدبلوماسية مرنة ولا التسويات ممكنة، بل حلّ منطق الإكراه محل فن الممكن. القوة العسكرية والتقنية تُستخدم لفرض واقع لا يقبل النقاش، فيما الاقتصاد تحوّل إلى سلاح يطوّق الشعوب ويكسر إرادة الدول عبر العقوبات والحصار والاحتكار.

الجماهير بدورها لم تعد طرفاً فاعلاً، إذ تُدار عبر خطاب تعبئة يزرع الخوف من العدو الخارجي، وبسياسات داخلية تجعل المواطن يخشى الفوضى أكثر من الاستبداد. هذا الخوف المنظم يحوّل الإنسان من مشارك في القرار إلى باحث عن الحماية، ويضمن صمته مقابل تأمين احتياجاته الأساسية.

المشهد يتقاطع مع ما ورد في الاستراتيجية الأمريكية ٢٠٢٥ التي وضعت التفوق العسكري والاقتصادي وحرب المعلومات في صلب أدواتها لإعادة تشكيل النظام الدولي. وهو ما يؤكد أن ما نعيشه ليس أزمة عابرة، بل إعادة ترتيب لموازين القوى على قاعدة الإجبار لا التفاهم.

المستقبل يبدو هشاً، فالمواجهات ستظل غير مباشرة، والتكتلات المغلقة ستتوسع، لكن الضغط المعيشي قد يفتح فجوات غير متوقعة حين يعجز الخوف والشعارات عن سد جوع الناس. عندها يصبح الاستقرار العالمي مجرد قشرة رقيقة فوق صراع دائم ومستتر، عالم تحت قبضة الخوف.

خبير امني واستراتيجي

«صناعة عمان» تحاضر حول مؤتمر (ديتيكيس ٢٠٢٦) في «العلوم والتكنولوجيا»



الانباط-الرمثا

نظمت غرفة صناعة عمان ندوة تعريفية عن مؤتمر ومعرض المنظفات الدولي الأردني للمنظفات، Detex ٢٠٢٦، في جامعة العلوم والتكنولوجيا الأردنية، ضمن سياسة الغرفة في توطيد الروابط بين القطاعين الصناعي والأكاديمي، بحضور عميد معهد النانو تكنولوجي في الجامعة الأستاذ الدكتور محمد علي العمري وعدد من الأساتذة والطلاب في الجامعة.

مسؤولة الجودة والبيئة في غرفة صناعة عمان / رئيسة لجنة الجوائز في مؤتمر ديتيكيس ٢٠٢٦، قدمت خلال المحاضرة، تعريفا حول المؤتمر، الذي ينطلق في شهر أيار ٢٠٢٦، بتنظيم من الغرفة، وبمشاركة العديد من العاملين في القطاع الصناعي والعلمي والباحثين، فيما يشارك في المعرض المرافق للمؤتمر ١٠٠ شركة عارضة من ٤٠ دولة.

وأوضحت المهندسة الصمادي إن تنظيم هذا المؤتمر يأتي استكمالا للنجاح الذي حققه المؤتمر خلال دوراته السابقة، وضمن جهود الغرفة في دعم وتطوير قطاع الصناعات الكيميائية ومستحضرات التجميل التي تعتبر من أهم القطاعات الصناعية المتميزة في الاردن.

ودعت المهندسة الصمادي جميع أساتذة الجامعة وطلاب الماجستير وكل الباحثين للتقدم لمسابقة البحث العلمي التطبيقي الاردني في قطاع المنظفات والعناية الشخصية، حيث تأمل الغرفة من خلال تنظيمها لهذا المؤتمر الى تحويل الأردن الى مركز اقليمي لصناعة المنظفات، وكذلك ابراز مدى الجودة والتطور التي شهدتها صناعة المنظفات الأردنية.

وجرى في نهاية المحاضرة نقاش حول فئات المسابقات وكيفية التقدم لها.

حوارية في «جدارا» حول دور الشباب بتحديث المنظومة السياسية

الانباط-عمان

إربد ٢٤ كانون الأول (بترا)- نظمت جامعة جدارا اليوم الأربعاء، ندوة حوارية بعنوان «السلم المجتمعي وتمكين الشباب في تحديث المنظومة السياسية»، بهدف تعزيز الوعي السياسي وترسيخ دور الشباب في مسارات التحديث الوطني. وأكد أمين عام وزارة الشؤون السياسية والبرلمانية الدكتور علي الخوالدة خلال رعايته للندوة، أن الشباب يشكلون الأساس في منظومة التحديث السياسي، وأن إشراكهم في صنع القرار يعكس توجه الدولة نحو إصلاح سياسي شامل ومستدام، يقوم على الشراكة الحقيقية مع الشباب، ويجعل من تمكينهم استثمارا وطنيا طويل الأمد. وتناولت مفوضة الحماية في المركز الوطني لحقوق الإنسان الدكتورة نهلة المومني أهمية تعزيز حقوق الإنسان بوصفها مدخلا رئيسا لتحقيق السلم المجتمعي، مشيرة إلى أن احترام الحقوق والحريات يسهم في توفير بيئة سياسية صحية وآمنة تعزز مشاركة الشباب وتمكينهم في مختلف المجالات. من جهتها استعرضت مديرة البرامج في هيئة أجيال السلام رزان طه دور المبادرات الشبابية في نشر ثقافة الحوار والسلام، مؤكدة قدرة الشباب على قيادة التغيير الإيجابي في مجتمعاتهم، وتعزيز قيم التعايش والمواطنة الفاعلة. بدوره، أكد رئيس الجامعة الدكتور حابس الزبون خلال الندوة التي أدارتها رئيسة مبادرة الراية يمامة الزعبي، أن المواطن يشكل محور مسارات التحديث السياسي والاقتصادي والإداري، وأن الشباب يمثلون ركيزة أساسية في بناء المستقبل وصناعة التغيير الإيجابي.

مدير الأمن العام يبحث والسفير الصيني تعزيز التعاون الأمني والشرطي

الانباط-عمان

بحث مدير الأمن العام، اللواء الدكتور عبيد الله المعايطة، خلال استقباله في مكتبه امس الأربعاء، السفير الصيني لدى المملكة قوه وي، الوفد المرافق له، أوجه التعاون والتنسيق المشترك، بما يسهم في تطوير مستوى الخدمات الأمنية والشُرطية المقدمة للمواطنين.

وأكد اللواء المعايطة خلال اللقاء، عمق ومتانة العلاقات الاستراتيجية التي تجمع البلدين الصديقين في مختلف المجالات، لاسيما في المجالات الأمنيّة، مشيراً إلى أهمية تعزيزها بشكل يضمن تبادل الخبرات الفنية والتدريبية، والاستفادة من التجارب العملية المكتسبة لدى الطرفين.



من جانبه، ثمَّن السفير قوه وي، الجهود والإجراءات الأمنية والإنسانية الرائدة التي تنفذها مديرية الأمن العام على المستويات كافة، مؤكداً أهمية توسيع آفاق الشراكة في مختلف مجالات العمل والاختصاص.

سماوي يلتقي سفيرة دولة أستراليا في الأردن

الانباط-عمان

التقى المدير التنفيذي لمهرجان جرش للثقافة والفنون ايمن سماوي ، مع سفيرة دولة أستراليا في الأردن، السيّدة باولا إليزابيث غانلي في مكتبه امس الثلاثاء ، وفي بداية اللقاء قام سماوي بالترحيب بالسفيرة باولا ، كما تم مناقشة استضافة استراليا في دورة المهرجان الـ ٤٠ بهدف تقوية العلاقات الأردنية الاسترالية ، من خلال تعزيز الشراكة الثقافية بما يخدم مصلحة البلدين الصديقين.

ويأتي هذا اللقاء ضمن التحضيرات التي يقوم بها سماوي، لدورة المهرجان القادمة ، نظراً لما تتميز به استراليا بتنوع ثقافاتها ، لكونها تعتبر موطنا لأقدم تقاليد العالم الثقافية ، مما يعزز حضورها ومشاركتها ضمن فعاليات المهرجان .

من جانبها أكدت السفيرة الأسترالية عن عميق شكرها وتقديرها لحفاوة الاستقبال، وأعربت عن أملها في نجاح دورة المهرجان القادمة وحرص دولة استراليا ، للمشاركة بدورة المهرجان الـ ٤٠ ، بما يسهم في توطيد جسور التواصل الثقافي بين البلدين الصديقين ، وإبراز تنوعه الثقافي والفني أمام العالم .

صرف الرديات سيتم الكترونيا وتحويلها على ارقام حسابات المكلفين

رئيس الوزراء يوعز بتحويل ٢٥ مليون دينار لصرف ٤٠٪ من قيمة رديات ٢٠٢٤

الانباط-عمان

تبدأ دائرة ضريبة الدخل والمبيعات اعتبارا من صباح يوم الأحد المقبل بصرف ٤٠٪ من قيمة رديّات ضريبة الدّخل المترتبة للمكلفين من المستخدمين والافراد عن عام ٢٠٢٤

ووفقا لضريبة الدخل فإن رئيس الوزراء الدكتور جعفر حسان قد أوعز لوزير الماليّة بتحويل مبلغ ٢٥ مليون دينار لدائرة ضريبة الدّخل والمبيعات لصرف ٤٠٪ من قيمة الردّيات المتحققة لكل مكلف من الموظفين والمستخدمين من الرديات التي اكتسبت الصفة القطعية وتم تدقيقها واستكمال إجراءات صرفها.

وستقوم الدائرة بارسال رسائل نصية للمستحقين على هواتفهم الخلوية تعلمهم فيها بتحويل ٤٠٪ من الردية التي يستحقها المكلف الى حساباتهم البنكية.

وأكدت الدائرة أن صرف الرديات سيتم الكترونيا وتحويلها على ارقام حسابات المكلفين دون أي حاجة لمراجعة الدائرة.



أورنج الأردن تنظم التصفيات الوطنية لبطولة أبطال مركز أورنج الرقمي

الانباط-عمان

نظمت شركة أورنج الأردن التصفيات الوطنية لبطولة أبطال مركز أورنج الرقمي ٢٠٢٥، إحدى أبرز مسابقات البرمجة الإقليمية التي تُعقد ضمن شبكة مراكز أورنج الرقمية في إفريقيا والشرق الأوسط، الممتدة عبر ١٦ دولة.

وبحسب بيان للشركة امس الأربعاء، تهدف البطولة إلى تمكين الشباب، وتعزيز مهاراتهم الرقمية، وتحفيز الابتكار من خلال تحديات مباشرة في مجالات الخوارزميات، والذكاء الاصطناعي، وحل المشكلات، والعمل الجماعي.

وشهدت النسخة الوطنية من البطولة تسجيل ٣٠ فريقاً من ١١ جامعة أردنية، ومشاركة فعلية من طلاب ٨ جامعات في جولة التأهيل التي استضافتها مدرسة أورنج للبرمجة التابعة لمركز أورنج الرقمي في عمّان.

وتمكّن فريق Bafroseal من جامعة الحسين التقنية من الفوز بالمرحلة الوطنية.

وأكدت أورنج الأردن أن البطولة تشكّل منصة نوعية تتيح للطلبة استعراض قدراتهم في البرمجة والذكاء الاصطناعي، والمنافسة على مستوى إقليمي، بما يسهم في تعزيز جاهزيتهم لمسارات مهنية مستقبلية في قطاع التكنولوجيا، وذلك في إطار التزام الشركة المستمر بدعم التعليم الرقمي وتمكين الشباب وتعزيز الابتكار، وبناء اقتصاد رقمي قائم على المعرفة.

«صناعة الأردن» تطلق تقارير دورية ترصد أداء القطاع الصناعي

الانباط-عمان

أصدرت غرفة صناعة الأردن مجموعة متكاملة من التقارير القطاعية المتخصصة بعنوان "حقائق وأرقام" التي تغطي ١٠ قطاعات صناعية فرعية وفق تصنيف مجلس الوزراء، وذلك في إطار دورها المؤسسي الهادف إلى توفير بيانات إحصائية وتحليلية دقيقة وموثوقة، تسهم في دعم التخطيط الصناعي، وتعزيز تنافسية الصناعة الوطنية ورفع كفاءة عملية صنع القرار الاقتصادي.

وحسب بيان الغرفة امس الأربعاء، تعد التقارير مرجعا معلوماتيا معتمدا لصناع القرار في القطاعين العام والخاص والباحثين والمستثمرين، حيث تتضمن تحليلا تفصيليا لأداء القطاعات الصناعية خلال السنوات الأخيرة، إضافة إلى مؤشرات كمية تشمل حجم الإنتاج القائم، والقيمة المضافة وحجم الصادرات ورأس المال المسجل وعدد المنشآت الصناعية، ومستويات التشغيل.

وأكدت صناعة الأردن أن إصدار هذه السلسلة يأتي انسجاما مع جهودها المستمرة في تعزيز الشفافية الاقتصادية وبناء قاعدة بيانات صناعية وطنية شاملة، بما يدعم الجهات الرسمية في صياغة سياسات اقتصادية أكثر فاعلية تستند إلى قراءة دقيقة للواقع الصناعي ويسهم في تمكين القطاع الصناعي من إعداد خطط تطويرية مبنية على أسس علمية وبيانات موثوقة.

وأشارت الغرفة إلى أن تحسين بيئة الأعمال الصناعية وزيادة الصادرات الوطنية وتعزيز القدرة التنافسية للمنتج الأردني في الأسواق المحلية والخارجية، تمثل محاور استراتيجية مشتركة تتطلب توفر معلومات حديثة ودقيقة وهو ما توفره هذه التقارير كأداة داعمة لهذا التوجه.

وبينت الغرفة ان التقارير ستكون متاحة عبر موقعها الإلكتروني (https://jci.org.jo/) وسيتم تحديثها أولا بأول.

القطاع	الانتاج القائم دينار	عدد المنشآت	عدد العاملين (ألف)	رأس المال المسجل دينار	قيمة الصادرات دينار
الصناعات الهندسية	2 (مليار)	4.8 (ألف)	35.2	1.3 (مليار)	1.4 (مليار)
الصناعات الغذائية	4.5 (مليار)	2.6 (ألف)	66.5	674 (مليون)	824 (مليون)
الصناعات التعدينية	3 (مليار)	78	8	638 (مليون)	1.04 (مليار)
الصناعات الانشائية	1.7 (مليار)	2.2 (ألف)	15	269 (مليون)	88 (مليون)
الصناعات الكيماوية	4 (مليار)	740	16.8	784 (مليون)	1.8 (مليار)
الصناعات الخشبية والأثاث	350(مليون)	1.8 (ألف)	7	46 (مليون)	38 (مليون)
الصناعات الجلدية والمحيكات	2 (مليار)	1 (ألف)	96	168 (مليون)	1.7 (مليار)
الصناعات البلاستيكية والمطاطية	432(مليون)	600	11	176 (مليون)	172 (مليون)
الصناعات العلاجية واللوازم الطبية	2.2 (مليار)	151	10	385 (مليون)	612 (مليون)
صناعات التعبئة والتغليف	1.1 (مليار)	812	11	269 (مليون)	135 (مليون)

هيئة تنظيم قطاع الاتصالات تنشر مؤشرات أداء الربع الثالث لعام ٢٠٢٥

الانباط-عمان

نشرت هيئة تنظيم قطاع الاتصالات على موقعها الإلكتروني تقريرها الإحصائي للربع الثالث من العام الحالي لقطاع الاتصالات.

وتشير المؤشرات إلى ارتفاع عدد اشتراكات الاتصالات المتنقلة لتصل إلى ٨,٤٨ مليون اشتراك مقارنة بـ ٨,٢٦ مليون اشتراك للربع الثالث من العام ٢٠٢٤، أي بنسبة نمو بلغت ٢,٦ بالمئة، فيما ارتفع عدد اشتراكات الإنترنت ليصل إلى ٨٢٤,٣ ألف اشتراك، مقارنة بـ٧٩٩,٧ ألف اشتراك للربع الثالث من العام ٢٠٢٤، وبنسبة نمو بلغت ٣,١ بالمئة.

من جانب آخر، أشار التقرير إلى أن مجموع اشتراكات خدمات الاتصالات المتنقلة عريضة النطاق بلغ ٨,٤٨ مليون اشتراك، مقارنة بحوالي ٨,٢٦ مليون اشتراك للربع الثالث من ٢٠٢٤، بنسبة نمو بلغت ٢,٦ بالمئة، موزعة على اشتراكات بنسبة ٦٥ بالمئة للدفع المسبق و٣٥ بالمئة للدفع اللاحق.

وبلغت نسبة اشتراكات خطوط (الصوت والبيانات) ما نسبته ٨٠ بالمئة، في حين بلغت نسبة اشتراكات خطوط البيانات فقط ٢٠ بالمئة، كما بلغ حجم الحركة الهاتفية الصوتية المتنقلة حوالي ٧,٣ مليار دقيقة، موزعة على ٩٧ بالمئة محليا و٣ بالمئة دوليا.

وبلغ عدد الرسائل النصية المرسلة حوالي ٣٣٦,٦ مليون رسالة نصية، مقارنة بحوالي ٣٣٣,٦ مليون رسالة في الربع الثالث من العام ٢٠٢٤ بنسبة نمو بلغت ٠,٩ بالمئة.

وبلغت نسبة الانتشار لاشتراكات الهاتف المتنقل حتى نهاية الربع الثالث من العام ٢٠٢٥ ما نسبته ٧١,٤ بالمئة وفقا لعدد السكان الإجمالي، مقارنة بما نسبته ٧٠,٨ بالمئة للربع الثالث من ٢٠٢٤، وبنسبة انتشار بلغت ١١٠ بالمئة وفقا لعدد السكان الذين تتجاوز أعمارهم ١٥ سنة.

وبحسب التقرير، بلغ حجم استخدام البيانات من خلال خدمات الاتصالات المتنقلة عريضة النطاق حوالي ٧٦٧,٥ مليون جيجا بايت في الربع الثالث، مقارنة بحوالي ٦٥٢,٩ مليون جيجا بايت في الربع الثالث من ٢٠٢٤، وبنسبة نمو بلغت ١٧,٦ بالمئة.

وفيما يخص اشتراكات الجيل الخامس المتنقل، أشار التقرير إلى أن عدد اشتراكات الجيل الخامس المتنقل استمر بالارتفاع بشكل ملحوظ في الربع الثالث من العام ٢٠٢٥، حيث بلغ مجموعها ٢٨٧ ألف اشتراك، مقارنة مع الربع الثاني من العام ٢٠٢٥ الذي بلغ فيه عدد الاشتراكات حوالي ٢٤١ ألف اشتراك بنسبة نمو بلغت ١٩,١ بالمئة وبنسبة نمو بلغت ٣٠٧ بالمئة مقارنة بالربع الثالث من ٢٠٢٤ الذي كان عدد الاشتراكات فيه ٧٠ ألفا.

وفيما يتعلق بخدمات الإنترنت الثابت عريض النطاق، أشار التقرير إلى تسجيل حوالي ٨٢٤,٣ ألف اشتراك، مقارنة بما مجموعه ٧٩٩,٧ ألف اشتراك في الربع الثالث من العام الماضي، حيث بلغت نسبة النمو ٣,١ بالمئة بنسبة انتشار بلغت ٣٣,٣ بالمئة من عدد الأسر للربع الثالث من العام الحالي.

في المقابل، سجلت اشتراكات الإنترنت عريض النطاق باستخدام تقنية (FBWA) ما نسبته ١٦ بالمئة، في حين بلغت نسبة اشتراكات خدمات الإنترنت باستخدام تقنية (xDSL) ٦ بالمئة، وبلغت نسبة اشتراكات تقنية الفايبر ٧٧ بالمئة مع نهاية الربع الثالث، حيث وصلت اشتراكات إنترنت الفايبر إلى ٦٣٧,٤ ألف اشتراك خلال الربع الثالث من العام ٢٠٢٥.

وبلغ حجم استخدام البيانات الثابتة عريضة النطاق حوالي ١,٥ مليار جيجا بايت للربع الثالث من العام ٢٠٢٥، مقارنة مع ١,٤ مليار جيجا بايت للربع الثالث من العام ٢٠٢٤، وبنسبة نمو بلغت ٧,١ بالمئة، كما بلغ متوسط الاستخدام الشهري للإنترنت الثابت ٦٢٥ جيجا لكل اشتراك، مقارنة بـ ٥٦٤ جيجا في الربع الثالث من العام ٢٠٢٤، وبنسبة نمو بلغت ١٠,٨ بالمئة.

وبلغ مجموع أعداد المشتركين في خدمات الاتصالات الصوتية الثابتة حوالي ٤٧٨,٦ ألف اشتراك في الربع الثالث، مقارنة بحوالي ٤٨٥,٣ ألف اشتراك في الربع الثالث من ٢٠٢٤، حيث بلغت نسبة الانخفاض ١,٤ بالمئة. ويمثل القطاع المنزلي ما نسبته ٦٧ بالمئة من المجموع الكلي، مقابل ٣٣ بالمئة للقطاع التجاري.

وفيما يتعلق بحجم الحركة الهاتفية المستهلكة من قبل المشتركين عبر الهاتف الثابت، أشار التقرير إلى تسجيل حوالي ١٠ مليون دقيقة اتصال خلال الربع الثالث، مقارنة بحوالي ١٢,٦ مليون دقيقة اتصال في الربع الثالث من العام ٢٠٢٤، متراجعا بنسبة بلغت ٢٠,٦ بالمئة. وتشمل هذه الحركة الاتصالات الهاتفية الأرضية المحلية بين المحافظات والاتصالات الهاتفية الدولية، موزعة على ٨٣ بالمئة للحركة الهاتفية المحلية و١٧ بالمئة للحركة الهاتفية الدولية.

وبين التقرير أن عدد اشتراكات خدمات الخطوط المؤجرة بلغ ٢٥,٥ ألف اشتراك في نهاية الربع الثالث من العام الحالي، مقارنة مع ٢٣,٧ ألف اشتراك في الربع الثاني من العام ٢٠٢٤، بنسبة نمو بلغت ٧,٦ بالمئة.

تراجع الفاتورة النفطية للمملكة ٣,٤ ٪ حتى تشرين الأول



الانباط-عمان

واصلت الفاتورة النفطية للمملكة مسارها التراجعي منذ بداية العام الحالي وحتى نهاية تشرين الأول، بانخفاض بلغ ٣,٤ بالمئة، ما أسهم في الحد من ارتفاع مستوردات المملكة الإجمالية.

وبحسب بيانات تقرير التجارة الخارجية الصادر عن دائرة الإحصاءات العامة، بلغت قيمة مستوردات المملكة من النفط الخام ومشتقاته نحو ٢,١٧٣ مليار دينار حتى نهاية تشرين الأول الماضي، مقارنة بـ ٢,٢٤٩ مليار دينار للفترة ذاتها من ٢٠٢٤، مسجلة انخفاضا بقيمة ٧٦ مليون دينار.

أما عن قائمة مستوردات المملكة من المشتقات النفطية لنهاية تشرين الأول الماضي، تصدرت الوقود والزيوت المعدنية القائمة بقيمة بلغت ٧٣٨ مليون دينار، تلتها مستوردات النفط الخام (البترول) بنحو ٦١٠ ملايين دينار، فيما بلغت قيمة مستوردات أرواح النفط (البنزين) حوالي ٣٤٣ مليون دينار، والديزل (السولار) قرابة ٤٤١ مليون دينار، إلى جانب زيوت التشحيم بقيمة ٣٧ مليون دينار، والكاز بنحو ٤ ملايين دينار.

الصادرات الوطنية إلى سوريا ترتفع إلى ٢٠٣ ملايين دينار خلال ١٠ أشهر

الانباط-عمان

شهدت العلاقات التجارية بين الأردن وسوريا نموا لافتا خلال الأشهر العشرة الماضية من العام الحالي، مدفوعة باستئناف النشاط التجاري وارتفاع وتيرة التبادل بين البلدين.

ووفق بيانات التجارة الخارجية الصادرة عن دائرة الإحصاءات العامة، ارتفعت قيمة الصادرات الوطنية إلى السوق السورية لتبلغ ٢٠٣ ملايين دينار، مقابل ٤٦ مليون دينار للفترة ذاتها من العام الماضي، مسجلة زيادة بنسبة ٣٤١,٣ بالمئة، ما يعكس توسع الطلب السوري على المنتجات الأردنية. في المقابل، بلغت مستوردات المملكة من سوريا نحو ٧٥ مليون دينار، مقارنة بـ٥١ مليون دينار خلال الفترة نفسها من العام الماضي، وبنسبة نمو بلغت ٤٧,١ بالمئة. ووصل حجم التبادل التجاري بين الأردن وسوريا خلال الأشهر العشرة الماضية من العام الحالي إلى ٢٧٨ مليون دينار، مقابل ٩٧ مليون دينار للفترة المقابلة من العام الماضي. وتتركز الصادرات الأردنية إلى سوريا في الصناعات الإنشائية ومواد البناء، بما يشمل الإسمنت والحديد والرخام والبلاط والدهانات والأنابيب، إضافة إلى المعدات الكهربائية، فضلا عن الصناعات الغذائية والزراعية والمنتجات الكيماوية.

نمو الصادرات الوطنية بنسبة ٧,٦٪ خلال ١٠ أشهر

الانباط-عمان

ارتفعت قيمة الصادرات الوطنية خلال الأشهر العشرة الماضية من العام الحالي بنسبة ٧,٦ بالمئة، كما ارتفعت قيمة المعاد تصديره بنسبة ٩,١ بالمئة، وعليه ارتفعت قيمة الصادرات الكلية بنسبة ٧,٧ بالمئة، مقارنة بنفس الفترة من العام الماضي.

وبحسب التقرير الشهري لدائرة الإحصاءات العامة حول التجارة الخارجية في الأردن امس الأربعاء، جاء هذا النمو متزامنا مع ارتفاع المستوردات بنسبة ١٠,٨ بالمئة، حيث زاد العجز في الميزان التجاري بنسبة ١٤,١ بالمئة خلال العشرة أشهر الماضية من عام ٢٠٢٥ مقارنة بنفس الفترة من عام ٢٠٢٤.

وفيما يتعلق بنسبة تغطية الصادرات للمستوردات، بلغت نسبة تغطية الصادرات الكلية للمستوردات ٥٠ بالمئة خلال العشرة أشهر الماضية من العام الحالي مقارنة مع ٥١ بالمئة للفترة ذاتها من عام ٢٠٢٤ بانخفاض مقداره نقطة مئوية واحدة، فيما وصلت نسبة التغطية لشهر تشرين الأول وحده إلى ٣٨ بالمئة مقارنة بنسبة ٤٩ بالمئة في نفس الشهر من عام ٢٠٢٤ بانخفاض مقداره إحدى عشر نقطة مئوية.

وحول الأرقام والمؤشرات الاقتصادية، بلغت قيمة الصادرات الكلية خلال هذه الفترة ٨,٥٨٨ مليار دينار، حيث شكلت الصادرات الوطنية منها ٧,٨٠٧ مليار دينار والمعاد تصديره ٧٨١ مليون دينار في حين بلغت قيمة المستوردات ١٧,٣٤٧ مليار دينار خلال نفس الفترة.

وعليه يكون العجز في الميزان التجاري "الذي يمثل الفرق بين قيمة الصادرات الكلية وقيمة المستوردات" قد بلغ ٨,٧٥٩ مليار دينار خلال العشرة شهور الأولى من العام الحالي أي بزيادة في العجز مقدارها ١,١٠٨ مليار دينار مقارنة مع نفس الفترة من عام ٢٠٢٤.

وحول الأداء الشهري لشهر تشرين الأول الماضي، بلغت قيمة الصادرات الكلية خلال شهر تشرين الأول الماضي ما مقداره ٨٩٩ مليون دينار، منها ٨١٠ مليون دينار للصادرات الوطنية و ٨٩ مليون دينار للمعاد تصديره، فيما بلغت المستوردات ما قيمته ٢,٣٦١ مليار دينار،ما أدى الى عجز في الميزان التجاري بقيمة ١,٤٦٢ مليار دينار خلال شهر تشرين الأول الماضي.

وارتفعت الصادرات الكلية لشهر تشرين الأول الماضي بنسبة ١٠,٧ بالمئة مقارنة بنفس الشهر من العام الماضي، وارتفعت الصادرات الوطنية بنسبة ٨,٤ بالمئة والمعاد تصديرة بنسبة ٣٦,٩ بالمئة والمستوردات بنسبة ٤٣,٠ بالمئة، ما أدى الى أرتفاع العجز في الميزان التجاري بنسبة ٧٤,٣ بالمئة.

كيف يحول مشروع «القدس الكبرى» الضفة إلى ٢٣٥ جزيرة معزولة؟

الانباط- وكالات

كشف الخبير في الشأن الفلسطيني فراس القواسمي عن تسارع غير مسبوق في المخططات الإسرائيلية الرامية إلى إعادة هندسة الديمغرافيا والجغرافيا بالضفة الغربية، عبر مشروع مزدوج يهدف إلى بتر الشمال عن الجنوب.

كما يهدف لعزل القدس الشرقية تماما عن محيطها الفلسطيني، مما يحول المناطق الفلسطينية إلى أكثر من ٢٠٠ جزيرة معزولة بلا تواصل جغرافي، وفق القواسمي.

وتتكشف هذه الحقائق بعد إعلان وزير الدفاع الإسرائيلي يسرائيل كاتس الشروع في بناء ١٢٠٠ وحدة استيطانية جديدة في مستوطنة بيت إيل -الواقعة شمالي مدينة رام الله- في خطوة وُصفت بأنها امتداد مباشر لمخططات توسعية متسارعة.

وجاء إعلان كاتس خلال زيارة ميدانية إلى مستوطنة بيت إيل للمشاركة في حفل تدشين المشروع، حيث أكد أن البناء الاستيطاني مستمر بوتيرة متصاعدة.

كما أشار إلى العمل على إقامة بؤر استيطانية إضافية في إطار ما يعرف بمشروع "نَحال"، في سياق خطط أوسع لإعادة بناء مستوطنات



ومعسكرات للجيش الإسرائيلي في شمال الضفة الغربية المحتلة.

فصل الشمال عن الجنوب وفي أخطر المعطيات التي أظهرتها الخريطة التفاعلية على الجزيرة، برز مشروع "إي ١ أو E1" ومشروع "القدس الكبرى" كأداة الحسم الإستراتيجي لإسرائيل.

ووفقا للبيانات، فإن هذا المشروع لا يكتفي بالسيطرة على ١٢ كيلومترا مربعا من الأراضي الفلسطينية فحسب، بل يؤسس لممر آمن يربط البحر المتوسط بالأغوار والبحر الميت.

وتشير الأرقام إلى خطة لبناء ٤ آلاف وحدة استيطانية و١٠ فنادق، بهدف تحقيق "انقلاب ديمغرافي" يتمثل في دمج ١٥٠ ألف مستوطن داخل حدود القدس، مقابل إخراج ١٦٠ ألف فلسطيني خلف الجدار العازل، مما يضع ٧ آلاف فلسطيني من التجمعات البدوية أمام خطر التهجير القسري الوشيك وهدم المنازل.

كتل استيطانية.. مدن لا بؤر وعلى عكس التصور السائد بأن الاستيطان مجرد بؤر صغيرة، أوضحت الخرائط -التي تعكس الواقع الجديد الذي يرمي له قرار التوسعة الأخير- أن الضفة الغربية تخضع لسيطرة ٤ كتل استيطانية ضخمة (أريئيل، موديعين عيليت، جفعات زئيف، معاليه أدوميم) تعمل كمدن متكاملة البنية التحتية والإدارية.

ويستحوذ قاطنو هذه الكتل الأربع وحدها على ما نسبته ٢٥٪ من إجمالي المستوطنين في الضفة الغربية، حيث تضم "غوش عتصيون" الممتدة حتى الخليل نحو ٨٠ ألف مستوطن، و"معاليه أدوميم" ٥٠ ألفا، و"أريئيل" ٢٢ ألفا، مما ينسف أي إمكانية لترابط الدولة الفلسطينية المستقبلية.

تمزيق الأوصال وفي ما يتعلق بالواقع الميداني، أظهرت الخريطة شبكة معقدة من الطرق الالتفافية يبلغ طولها نحو ١٠٠٠ كيلومتر، تلعب دورا وظيفيا في ربط المستوطنات بعضها ببعض، وفي المقابل تقوم بتمزيق النسيج الفلسطيني.

وأدت بالفعل شبكة الطرق المدعومة بشرعنة بؤر استيطانية جديدة (مثل سانور) وأخرى في قلب الضفة، إلى تحويل الأراضي الفلسطينية إلى ما يقارب ٢٣٥ "كانتونا" أي منطقة معزولة تفتقر لأي تواصل جغرافي أو ديمغرافي، مما يفرض واقعا سياسيا وأمنيا يستحيل تغييره بالمفاوضات التقليدية.

الخبز على الأرض والقمامة في الصحون.. محررون يروون أهوال سجون الاحتلال

الانباط- وكالات

داخل سجون الاحتلال، لا يتوقف العقاب عند الجدران الحديدية أو القيود، بل يمتد إلى أبسط حقوق الإنسان: الطعام.

هكذا يصف الأسيران المحرران إبراهيم بريص وبلال موسى للمركز الفلسطيني للإعلام واقعًا قاسيًا عاشاه خلال فترة اعتقالهما، قبل تحررهما ضمن صفقة طوفان الأقصى، حيث تحوّلت الوجبات اليومية من حاجة إنسانية إلى أداة إذلال ممنهجة وكسر متعمد للكرامة.

يؤكد الأسير المحرر إبراهيم بريص أن الطعام في السجون لم يكن يُقدَّم وفق أي معايير صحية أو إنسانية، بل كان جزءًا من سياسة عقاب واضحة. ويقول إن الوجبات كانت تُترك لساعات طويلة في الحر، قبل أن تُقدَّم للأسرى رغم فسادها، في ظل روائح كريهة وطعام غير صالح للاستهلاك.

ويضيف أن الاعتراض لم يكن خيارًا، إذ كان يُقابل بالقمع أو العقاب.

ويتابع بريص شهادته قائلًا إن الإهانة لم تكن ناتجة فقط عن سوء الطعام، بل عن السلوك المتعمد للسجّانين، الذين كانوا يدخلون بأقدامهم وأحذيتهم داخل أوعية الطعام أمام الأسرى، في رسالة واضحة مفادها نزع الكرامة قبل إشباع الجوع. كما كان الخبز، وهو أبسط عناصر الغذاء، يُرمى على الأرض، ليُجبر الأسرى على التقاطه أو تركه، في مشهد يلخّص سياسة الإذلال اليومي.

ويشير إلى أن فضلات الطيور كانت تسقط داخل أوعية الطعام دون أي محاولة لإزالته أو استبداله، بينما يُترك الأسرى أمام خيار واحد: تناول الطعام الملوث أو مواجهة الجوع.

من جهته، يقدّم الأسير المحرر بلال موسى شهادة لا تقل قسوة، إذ يؤكد أن الطعام الذي قُدّم للأسرى في كثير من الأحيان لم يكن صالحًا للاستخدام الآدمي.

ويروي أنه شاهد بنفسه تقديم خيار متعفن، تفوح منه روائح كريهة، ومغطى بالوقود، دون أدنى اعتبار لصحة الأسرى أو سلامتهم.

ويضيف موسى أن مشاهد الإهانة تجاوزت كل الحدود، حيث رأى كلبًا يضع قدمه داخل وعاء الطعام قبل تقديمه للأسرى، في واقعة تلخّص حجم الانتهاك والاستهانة المتعمدة بإنسانية المعتقلين.

ويؤكد أن هذه الممارسات لم تكن استثناءً، بل تكررت في أكثر من مرة، ما يعكس نهجًا ثابتًا لا تصرفات فردية.

ولا تقف آثار هذا الواقع عند الجانب النفسي فقط، إذ يوضح موسى أن العديد من الأسرى عانوا من آلام ومضاعفات بعد تناول الطعام، في ظل غياب الرعاية الطبية، وانعدام أي مساءلة لإدارة السجون عن الأضرار الصحية التي لحقت بالمعتقلين.

وبكل تأكيد هذه الشهادات الموسّعة، التي خرجت إلى العلن بعد تحرر أصحابها، تسلّط الضوء على جانب مظلم من حياة الأسرى داخل سجون الاحتلال، حيث يُستخدم الطعام كسلاح بطيء، يجمع بين التعذيب النفسي والإذلال المتعمد، في انتهاك صارخ لكل المواثيق الدولية التي تضمن للمعتقلين حقهم في الغذاء اللائق والمعاملة الإنسانية.

المؤبد لـ١١ متهمًا بقضية اغتيال الزواري بتونس

الانباط- وكالات

حُكم في تونس بالسجن مدى الحياة على ١١ متّهمًا في اغتيال مهندس الطيران التونسي محمد الزواري، أحد القادة الذين أشرفوا على مشروع طائرات "الأبابيل" لكتائب "القسّام".

وأعلن عضو هيئة الدفاع مختار الجماعي عن الحكم عبر منصّة "فيسبوك"، عقب جلسة في الدائرة الجنائية المُختصّة بالنظر في قضايا الإرهاب بالمحكمة الابتدائية بتونس العاصمة.

وقال الجماعي إنّ المحكمة أصدرت "أحكامًا مُؤبّدة (مدى الحياة) على مُتّهمين لم يحضر منهم أحد، وجميعهم في حالة فرار". وحوكم المُتّهمون الـ١١ بتهمة القتل العمد لمحمد الزواري.

والمُتّهمون هم: إيريك ساراك وآلان كامزيتش، وهما المُنفّذان، ويحملان الجنسية البوسنية، بالإضافة إلى ستة أجانب آخرين، وثلاثة تونسيين، وفق ما كشفت عنه السلطات التونسية في وقت سابق.

من هو محمد الزواري؟

اُغتيل الزواري عندما كان في الـ٤٩ من عمره في ١٥ ديسمبر/ كانون الأول ٢٠١٦، أمام منزله بمدينة صفاقس جنوبي تونس، بينما كان يستعدّ لركوب سيارته.

وحينها، أطلق المُنفّذون ٢٠ رصاصة على المهندس الشهيد الذي كان يعمل وقتها على مشروع لنيل درجة الدكتوراه عن إنشاء غواصة مسيّرة.

وكان الزواري قد التحق بصفوف المقاومة الفلسطينية، وانضمّ لـ"كتائب القسّام" قبل ١٠ أعوام من استشهاده.

وعقب اغتياله، أعلنت حركة "حماس" انتماء الزواري لجناحها العسكري كتائب "القسّام"، وإشرافه على مشروع تطوير طائرات مُسيّرة باسم "أبابيل١". واتّهمت الحركة آنذاك جهاز الاستخبارات الخارجية الإسرائيلي (الموساد) باغتياله، وعادةً ما تلتزم تل أبيب الصمت في عمليات الاغتيال الكثيرة التي ترتكبها.

وشاركت طائرات الزواري الانتحارية في عملية "طوفان الأقصى" في السابع من أكتوبر/ تشرين الأول ٢٠٢٣، وفق ما أعلنته "كتائب القسّام" عبر موقعها الرسمي.

وقد نشرت "القسّام" مقطعًا مُصوّرًا يُظهر المسيّرات التي يقوم مقاومون ملثمون بإطلاقها، فترتفع وتصل إلى أهداف افتراضية وتنفجر فيها.

و"الزواري" هي طائرة انتحارية بدأت أول مهامها كطائرة استطلاع في ٢٠١٥ في تنظيم استعراضي لحركة "حماس"، بينما كان أول ظهور قتالي فعلي لها في ١٩ مايو/ أيار عام ٢٠٢١ خلال "معركة سيف القدس".

وتحمل هذه المسيّرة على متنها صواريخ قتالية صغيرة مُتفجّرة، كما يُمكّن حجمها الصغير وبصمته الحرارية القليلة من الاقتراب أكثر من الهدف من دون اكتشافها، ما يجعلها تُصيب أهدافها بدقة محددة وعن بعد.

مشروع أميركي لإعادة إعمار غزة.. استعمار ناعم أم شروق زائف؟

الانباط-وكالات

في لحظة يتقدم فيها الدمار على كل ما عداه في قطاع غزة، ويترك مئات الآلاف من المواطنين بلا مأوى أو غذاء أو ماء، تخرج خطة أميركية تحت اسم "مشروع شروق الشمس". غير أن هذا الاسم، بقدر ما يوحي بالأمل، وفق خبراء، يخفي خلفه رؤية سياسية مثقلة بالشكوك، وتبدو أقرب إلى إعادة هندسة غزة بما يخدم مصالح خارجية، لا إلى إنقاذ شعب يعيش واحدة من أسوأ الكوارث الإنسانية في العصر الحديث.

المفارقة الصارخة أن المشروع يسوق بينما الحرب لم تتوقف، والحصار لم يرفع، والاحتلال لا يزال يفرض وقائعه بالقوة. في هذا السياق، يصبح الحديث عن "مدينة ذكية" و"ريفيرا متوسطية" نوعا من الإنكار السياسي للواقع، ومحاولة لتجميل مشهد الدم والركام بصور أبراج زجاجية ورسوم بيانية ملونة.

أعد المشروع على يد فريق يقوده جاريد كوشنر، صهر الرئيس الأميركي دونالد ترمب، بالتعاون مع المبعوث الأميركي ستيف ويتكوف.

ويقترح تحويل غزة خلال عشر سنوات إلى مركز تكنولوجي وسياحي بتكلفة تصل إلى ١١٢ مليار دولار، في خطة تقدم باعتبارها "إعمارا"، لكنها تتجاهل السؤال الجوهري، إعمار لصالح من؟

يعتمد "شروق الشمس" على عرض تقديمي من ٣٢ صفحة مليئة بصور لمدن مستقبلية لامعة، ويعد بنقل سكان غزة من الخيام إلى الشقق الفاخرة"، في خطاب تسويقي أقرب إلى عروض الاستثمار العقاري منه إلى خطط التعافي الإنساني بعد حرب مدمرة.

لكن هذا الخطاب يتجاهل حقيقة أن أهالي غزة اليوم عاجزون حتى عن إدخال الخيام، وأن عشرات آلاف العائلات تعيش في العراء، فيما تغلق المعابر وتمنع مواد الإغاثة الأساسية من الوصول لأكثر من مليوني نازح.

المحلل السياسي الدكتور سعيد أبو رحمة يرى أن المشروع، بتوقيته وصيغته، أقرب إلى أداة ضغط سياسي منه إلى خطة قابلة للتنفيذ. فطرح إعمار عملاق في ظل استمرار العدوان، يعني عمليا القفز فوق جذور الأزمة، وتحويل الإعمار إلى بديل عن الحل السياسي.

ويؤكد أبو رحمة، أن أخطر ما في المشروع هو تكريسه لفكرة أن حل غزة "اقتصادي–إغاثي"، لا "سياسي–تحرري"، وهو ما يخدم رؤية أميركية–إسرائيلية تسعى إلى فصل الحقوق الوطنية عن الاحتياجات الإنسانية، وتحويل القضية الفلسطينية إلى "ملف إدارة أزمات".

الخطة، التي تقسم القطاع إلى أربع مراحل تبدأ من رفح وتنتهي بمدينة غزة، تثير تساؤلات حول مصير المواطنين. هل سيكونون شركاء في التخطيط والبناء؟ أم مجرد قوة عمل رخيصة في مدينة تدار من الخارج؟ أم أن التهجير سيقدم كحل "انتقالي" تحت مسميات التطوير؟ يتساءل ابو رحمة.

ويشدد على أن أي إعمار حقيقي لا يمكن أن ينجح دون سيادة فلسطينية كاملة، ورفع الحصار، وإنهاء السيطرة الأمنية الإسرائيلية. كما لا يمكن أن يتم دون ملكية فلسطينية للعملية برمتها، بعيدا عن الوصاية الدولية أو الاستثمار المشروط سياسيا.

ويتابع، كذلك يغيب عن المشروع أي حديث جدي عن العدالة والمحاسبة، فلا إعمار مستدام دون مساءلة من قاد حرب التدمير، ودون ضمانات تمنع تكرار الكارثة. أما الإعمار الذي يبنى فوق الإفلات من العقاب، فلن يكون سوى استراحة مؤقتة قبل جولة دمار جديدة.

الخبير في الشؤون السياسية هاني المصري يذهب إلى توصيف أكثر حدة، معتبرا أن "شروق الشمس" يمثل شكلا جديدا من الاستعمار، يغلف بالحداثة والتكنولوجيا، بينما يبقي جوهر السيطرة والهيمنة قائما.

ويحذر المصري من أن الخطة تتحدث بإسهاب عن نزع سلاح المقاومة وإعادة تشكيل الحكم في غزة، مقابل صمت شبه كامل عن الانسحاب الإسرائيلي أو إنهاء الاحتلال. بل إن بعض الطروحات، بحسب المصري، تلمح إلى إبقاء مناطق عازلة تحت السيطرة الإسرائيلية، بدعم أميركي واضح.

إلى جانب ذلك، يبرز سؤال التمويل كأحد أكثر الجوانب غموضا. فمن سيدفع فعليا ١١٢ مليار دولار؟ ويشكك المصري في استعداد الولايات المتحدة لتحمل العبء، محذرا من سيناريو تحميل سكان غزة ديونا طويلة الأمد تكبل مستقبلهم بدل أن تحررهم.

في المحصلة، يبدو "مشروع شروق الشمس" من وجهة نظر المصري أقرب إلى حلم استثماري يراد فرضه على أنقاض شعب منهك، لا إلى خطة إنقاذ حقيقية.

ويشدد الخبيران، على أن غزة لا تحتاج إلى أبراج زجاجية قبل وقف القصف، ولا إلى عروض باوربوينت قبل رفع الحصار. ما تحتاجه هو العدالة، والسيادة، والاعتراف بحقوق أهلها. وما عدا ذلك، ليس سوى شروق زائف.



غزة بين جمود التسوية ووهم الحسم العسكري

الانباط- وكالات

في الوقت الذي تروّج فيه الإدارة الأميركية لتقدم مزعوم في مسار التهدئة في غزة، تكشف تسريبات من داخل واشنطن عن واقع مختلف تمامًا: لا اختراقات حقيقية متوقعة قبل العام المقبل، ولا رؤية واضحة لما بعد المرحلة الأولى من اتفاق تبادل الأسرى الذي جرى في أكتوبر بوساطة أميركية. هذا الاعتراف، الصادر عن مسؤول أميركي طلب عدم الكشف عن هويته، يفضح الفجوة بين الخطاب السياسي المتفائل والوقائع المتجمدة على الأرض. المرحلة الأولى من الاتفاق، التي جرى تسويقها كإنجاز دبلوماسي، لم تتجاوز كونها إجراءً محدودًا لتبادل أسرى وتخفيف مؤقت لحدة العمليات، دون أن تمس جذور الصراع أو تفتح أفقًا سياسيًا جديًا. ورغم تصريحات المبعوث الأميركي ستيف ويتكوف ووزير الخارجية ماركو روبيو عن "تقدم ملموس"، فإن الملفات الجوهرية لا تزال عالقة، وعلى رأسها مسألة نزع سلاح حماس، ومستقبل إدارة القطاع، وإمكانية نشر قوة دولية في بيئة عدائية ومعقدة.

إسرائيل، من جهتها، تلتزم الصمت الرسمي حيال الخطوات التالية، بينما تكتفي واشنطن بإحالة الأسئلة إلى وزارة الخارجية، التي تعيد تدوير العبارات نفسها حول "زيادة المساعدات الإنسانية" و"خفض وتيرة القتال" وفق إجابات رسمية على أسئلة من مراسل القدس. هذا الغموض يعكس غياب إستراتيجية أميركية متماسكة، ويؤكد أن واشنطن تفضّل إدارة الأزمة بدل حلها، خشية الاصطدام مع الحكومة الإسرائيلية أو تحمّل كلفة سياسية داخلية.

التباين داخل المعسكر الأميركي–الإسرائيلي يزداد وضوحًا مع اقتراب زيارة بنيامين نتنياهو إلى منتجع مارالاغو (يوم الاثنين المقبل، ٢٩ كانون الأول الجاري)، حيث من المتوقع أن تظهر الخلافات مع إدارة دونالد ترمب بشكل أكثر علنية. فبينما يرى نتنياهو أن "المهمة لم تكتمل" عسكريًا وأن القضاء التام على حماس لا يزال ممكنًا، يتساءل مقربون من البيت الأبيض عن جدوى استمرار حرب دخلت، بحسب تعبير أحدهم، مرحلة "العوائد المتناقصة".

هذا الجدل لا يقتصر على السياسيين، بل يمتد إلى المؤسسة الأمنية الإسرائيلية نفسها. فبينما تصرّ تيارات يمينية متشددة على أن أي حل يبدأ "بتدمير كامل لحماس"، يحذّر مسؤولون أميركيون سابقون من وهم الحسم العسكري، مؤكدين أن نزع السلاح الكامل لحركة متجذرة اجتماعيًا وسياسيًا في غزة هو هدف غير واقعي، وأن استمرار العمليات لا يؤدي إلا إلى تعميق المأزق.

أشجار «بُدرس» .. المزاعم «أمنية» والاقتلاع استهداف وجودي

الانباط- وكالات

يستفرد الاحتلال الإسرائيلي بأشجار معمّرة في "بُدرس" بـرام الله، لقربها من جدار الفصل العنصري، ليس إلا لكونها تعكس أصالة الحياة الفلسطينية، ويستفيد منها الإنسان الفلسطيني.

وبالرغم من أن مساحات واسعة من القرية، التهمها جدار الفصل العنصري طوال سنوات تشييده، إلا أنها لم تسلم من آلة التدمير الإسرائيلية.

وتقع "بُدرُس" على بعد ٢٩ كم شمال غرب رام الله بالضفة الغربية المحتلة، بمساحة حوالي ٩٢٠٠ دونم، مهددة بالقضم الإسرائيلي في كل يوم.

وبصورة همجية، بدأت جرافات الاحتلال بعملية اقتلاع وتدمير لعشرات أشجار الزيتون المعمرة في القرية، وحوّلت خضار أرضها لأثر بعد عين، ضمن قرار عسكري يهدف للاستيلاء على عشرات الدونمات.

ويقول رئيس المجلس القروي في بدرس عبد الناصر مرار، لوكالة "صفا"، "إن سلطات الاحتلال أبلغتنا في تاريخ ١١ نوفمبر الماضي، من خلال الارتباط، أن قواتها ستقوم بتجريف حوالي ٣٢ دونم لدواعي أمنية».

ويضيف "القرار الذي استلمناه يزعم أنهم يريدون عمل منطقة عازلة عن جدار الفصل العنصري، والذي أصلاً التهم مساحات واسعة من القرية سابقًا».

ويشدد على أن الذرائع التي ساقها القرار، "واهية لا داعي لها"، وأن الأمر في النهاية هو استهداف متعمد لأشجار الزيتون، وأخرى، لأنها معمرة».

ويستطرد "قوات الاحتلال رفضت نقل هذه الأشجار أو السماح لأي أحد بالاستفادة منها، وهذا دليل على عقلية الاحتلال ودوافعه من التجريف».

ويوضح أن طريقة التجريف كانت متعمدة من حيث تكسير الأشجار وتفتيتها، بحيث لا يستطيع أحد الإستفادة منها.

وتعود ملكية الأراضي المستهدفة لعدد من عائلات القرية التي تعتمد بشكل رئيسي على موسم الزيتون في معاشها، منذ سنوات طويلة.

ولم يكن بيد هذه العائلات أمام التهديد والآلة العسكرية والجرافات والحصار للأراضي، سوى "التكبير والتهليل أثناء عملية التجريف، التي أضاعت "شقاء أعمارهم وأجدادهم وصادرت أراضيهم».

ويؤكد مرار أن استهداف الأراضي في "بُدرس"، يأتي ضمن سياسة ممنهجة تهدف إلى توسيع المناطق العازلة حول الجدار وتقليص المساحات الزراعية الفلسطينية.

ويفيد لأن هذه المنطقة يصنفها الاحتلال ضمن مناطق «C»، مؤكدًا أن المساحات التي تم تجريفها أوسع من تلك التي ينص عليها القرار المستلم.

وينوه إلى أن الجرافات ستعود لعمليات تجريف إضافية مقابل الجدار أو ما تسمى المنطقة العازلة التي ينوي إقامتها.

ومع استمروا التجريف تدخل القرية ضمن المعازل التي تعمل "إسرائيل" على حبس الفلسطينيين فيها.

وتتكبد يوميًا خسائر فادحة، جراء سياسة الاحتلال التي تستهدف ضرب الوجود الفلسطيني والصمود في القرية، خاصة عائلات المزارعين، وفق مرار.

الرياضة الأردنية ٢٠٢٥ ... حصاد وإنجازات وتطور مؤسسي



الأنباط - عمان

قدم عام ٢٠٢٥ لوحة متميزة في مسيرة الرياضات الأردنية، وشهدت الألعاب الجماعية والفردية جهودا واضحة في المنافسة والترتيب المؤسسي، مع إطلاق برامج إعداد احترافية للمنتخبات والأندية وبروز أسماء أردنية على الصعيدين الإقليمي والدولي، ما عكس قوة الحضور وروح التنافس لدى الرياضيين والرياضيات الأردنيين في مختلف الألعاب.

في كرة السلة، كان عام ٢٠٢٥ محطة بارزة من حيث التطور الفني والتنظيمي، حيث أعلن الاتحاد الأردني لكرة السلة في حزيران تعيين المدرب الكندي روي رانا، مديرا عاما لعمليات كرة السلة والمدرب الفني للمنتخب الوطني للرجال، في خطوة استراتيجية تهدف إلى الارتقاء بالمستوى الفني واستدامة التطوير.

وشارك المنتخب الوطني للرجال لاحقا في منافسات تصفيات «FIBA آسيا ٢٠٢٥» محققا نتائج مهمة أمام منتخبات كبرى في المنطقة، بينما واصل «اتحاد عمان» تجاربه التنظيمية والفنية بعد تتويجه بلقب «دوري CFI» الممتاز لكرة السلة لموسم ٢٠٢٤–٢٠٢٥.

وعلى الصعيد النسائي، نجح منتخب سيدات السلة في إحراز الميدالية البرونزية في البطولة العربية لكرة السلة للسيدات ٢٠٢٥ في القاهرة، بعد فوز مهم على الجزائر في مباراة تحديد المركزين الثالث والرابع، وهو ما يعكس تطورا فنيا ملحوظا في التمثيل النسائي ضمن الساحة العربية، معتمدين على برامج إعداد طويلة الأمد عززت من جاهزيتهن ومهاراتهن التنافسية.

وفي الكرة الطائرة، كان الحضور الإقليمي والدولي للمنتخبات الأردنية واضحا خلال ٢٠٢٥، من خلال مشاركات منتخبات الرجال في بطولات محلية تمهيدية استعدادا للاستحقاقات الكبرى.

وأسهمت مشاركة الفريق الوطني في دورة الألعاب الآسيوية للشباب في البحرين في تعزيز الاحتكاك الفني وتطوير المهارات، بينما حل المنتخب الوطني للسيدات في المركز الثاني ونال الميدالية الفضية في بطولة غرب آسيا الثانية للسيدات التي استضافتها عمان، بعد منافسات قوية مع منتخبات خليجية وعربية، ما يؤكد تطور المستوى الفني وقدرة الكرة الطائرة النسوية الأردنية على المنافسة الإقليمية.

وفي سياق الحضور الأردني المشرف في المحافل القارية، حملت لاعبة المنتخب الوطني للكرة الطائرة غيداء العشوش، علم الأردن في حفل افتتاح دورة الألعاب الآسيوية للشباب ٢٠٢٥ التي أقيمت في البحرين، إلى جانب الملاكم معتز المشاعلة، في مشهد رمزي عكس الثقة المتزايدة بالكفاءات الرياضية الأردنية، ودور المرأة الأردنية في تمثيل الوطن على الساحة الآسيوية، وتقدير الجهود الفنية والإنجازات التي حققتها اللاعبات الأردنيات في الألعاب الجماعية، لا سيما الكرة الطائرة، خلال السنوات الأخيرة.

وشهدت كرة اليد الأردنية حضورا مشهودا في الاستحقاقات القارية، حيث شارك المنتخب الوطني للرجال في منافسات دورة الألعاب الآسيوية للشباب – البحرين ٢٠٢٥، وخاض مواجهات قوية أمام منتخبات آسيوية متعددة، في إطار سعي الاتحاد الأردني لكرة اليد إلى البناء التدريجي للفرق الوطنية وتعزيز خبرة اللاعبين في أجواء رسمية وتنافسية.

وعلى مستوى كرة اليد النسائية، واصل الاتحاد تنفيذ برامج إعداد ومشاركات إقليمية للفئات النسوية بهدف توسيع قاعدة اللعبة وبناء منتخبات قادرة على المنافسة في الاستحقاقات المقبلة، وهو ما يعكس الاهتمام المتزايد بتطوير كرة اليد النسوية إلى جانب الرجال، دون إغفال ضرورة المشاركة في بطولات مستقبلية لتسجيل حضور ميدالي ملموس.

وفي الملاكمة، حقق أبطال المملكة إنجازا نوعيا في دورة ألعاب التضامن الإسلامي ٢٠٢٥ في الرياض، إذ توج الملاكم زياد العشاش بالميدالية الذهبية في وزن ٧٠ كغم، فيما أحرز حسين العشاش الميدالية البرونزية في وزن ٨٠ كغم، مؤكدين استمرار صعود الملاكمة الأردنية في المحافل الدولية. ويأتي ذلك ضمن حصيلة ١٦ ميدالية ملونة حققها الوفد الأردني في هذه الدورة، وهي أعلى حصيلة في تاريخ مشاركات الأردن في ألعاب التضامن الإسلامي، بواقع ٣ ذهبيات، و٣ فضيات، و١٠ برونزيات، وهو إنجاز تاريخي يعكس مدى تطور أداء اللاعبين الأردنيين في الرياضات القتالية والفردية.

وعلى الصعيد النسائي، واصلت الملاكمات الأردنيات مشاركاتهن في بطولات معتمدة تحت مظلة الاتحاد الدولي للملاكمة، ما أسهم في تعزيز حضور المرأة الأردنية في هذه الرياضة القتالية عالميا. ورغم أن المشاركات النسائية لم تسفر بعد عن ميداليات في هذه الدورة، إلا أنها تمثل قاعدة متنامية من الخبرات يمكن البناء عليها مستقبلا.

وفي رياضة الكاراتيه، برز الأردن بقوة في المحافل العالمية خلال ٢٠٢٥، بعد تتويج البطل عفيف غيث بالميدالية الذهبية في بطولة العالم للكاراتيه التي أقيمت في القاهرة ضمن منافسات «الكوميتيه»، فيما أحرز محمد الجعفري الميدالية البرونزية في وزن تحت ٨٤ كغم، وهو ما عزز حضور الأردن بين الدول المتقدمة في الرياضات القتالية.

وعلى صعيد الكاراتيه النسوية، شاركت اللاعبات الأردنيات في البطولات العربية والمحلية ضمن منافسات «الكاتا» و«الكوميتيه»، وقدمن مستويات فنية قوية تعتمد على مهارات عالية، ما يعكس اهتمام الاتحادات بتطوير اللعبة النسوية وتوسيع قاعدة المشاركة في هذه الرياضة التي تجمع بين الأبعاد الفنية والقتالية.

وفي التايكواندو، استمر الأداء القوي في البطولات المحلية والدولية، وأسهمت بطولة Jordan International Open ٢٠٢٥ في إبراز عمق القاعدة الفنية، حيث تألقت اللاعبات الأردنيات بتحقيق ميداليات ذهبية، أبرزهن اللاعبة شهد العمري في وزن تحت ٦٢ كغم، وغلا العساف في فئة الناشئات فوق ٥٩ كغم، إلى جانب نتائج إيجابية لبقية الفئات، ما أكد المكانة المتقدمة للتايكواندو النسوية الأردنية على الساحة الإقليمية والدولية، وعزز قدرتها على المنافسة في الألعاب القتالية بمختلف درجاتها.

وعلى صعيد كرة القدم للسيدات، انطلقت منافسات كأس الأردن للسيدات ٢٠٢٥ بمشاركة عدة أندية في النسخة الخامسة من البطولة، ضمن الموسم الجديد لنشاط كرة القدم النسائية في المملكة، وهو مؤشر على تطور البنية التنظيمية للمنافسات النسوية واهتمام الاتحاد الأردني لكرة القدم بإتاحة مزيد من الفرص للمواهب النسائية في اللعبة. كما شهدت العقبة استضافة بطولة اتحاد غرب آسيا الخامسة للشابات تحت ٢٠ سنة (WAFF U-٢٠ Girls Championship) في نيسان الماضي، التي تعد من البطولات الإقليمية المهمة، حيث شاركت منتخبات شابات المنطقة في المنافسة في سياق تعزيز اللعبة النسائية على مستوى الفئات العمرية.

واحتلت فلسطين اللقب بعد الفوز على الأردن، ما يمثل منطلقا لتقييم الأداء والعمل على تطوير التجارب القادمة في كرة القدم النسائية.

وعلى مستوى الألعاب الشبابية والبطولات الإقليمية متعددة الرياضات، أنهت البعثة الأردنية مشاركتها في الألعاب الشبابية الآسيوية ٢٠٢٥ في المنامة (Bahrain AYG) بتحقيق ١٣ ميدالية ملونة (٢ ذهبيات و٢ فضيات و٩ برونزيات) في مختلف الرياضات، وهو أفضل أداء أردني تاريخيا في هذه البطولة مقارنة بالمشاركات السابقة.

وقد جاءت الميداليات الذهبية في الفروسية (القفز) والموي تاي، فيما أحرز اللاعبون عددا من الفضيات والبرونزيات في ألعاب متعددة، من بينها التايكواندو والملاكمة والمصارعة وغيرها، وهو ما يعكس تطور أداء الرياضيين الأردنيين الشباب وقدرتهم على المنافسة في بطولات دولية واسعة.

وتعدت إنجازات الألعاب التنافسية ذلك إلى رياضات أخرى في الأردن مثل التنس والشطرنج وألعاب القوى التي شهدت تنظيم بطولات محلية منتظمة وسباقات ومنافسات متعددة على مدار العام، إضافة إلى بطولات المدارس وفعاليات وطنية استهدفت اكتشاف المواهب وتطويرها منذ المراحل المبكرة، ما أسهم في توسيع قاعدة المشاركة الرياضية بين الشباب من الجنسين، ومواصلة الدعم الفني واللوجستي من الاتحادات المختصة.

إن النتائج التي حققها الأردن خلال عام ٢٠٢٥ تؤكد أن الرياضة الأردنية تسير نحو آفاق أوسع من التميز، مع برامج إعداد متطورة ومشاركة متوازنة بين الرجال والنساء، ودعم مؤسسي يسعى إلى الارتقاء بالمهارات وفتح آفاق جديدة أمام الأجيال الصاعدة في مختلف الألعاب

إنجازات منتخب النشامى تعزز تطور كرة القدم الأردنية



الأنباط - عمان

أسهم الأداء اللافت الذي قدمه المنتخب الوطني لكرة القدم في تصفيات كأس العالم وبطولة كأس العرب التي نُظمت أخيرا في العاصمة القطرية الدوحة، في إحداث تأثير إيجابي ملموس على كرة القدم الأردنية، لا سيما على صعيد الأندية وقاعدة الممارسة.

وأوضح خبراء ومدربون أردنيون أن هذه النجاحات شكلت دافعا قويا للاعبين والأندية على حد سواء، وأسهمت في توسيع قاعدة المواهب، وفتحت آفاقا جديدة لتطوير كرة القدم الأردنية فنيا وتسويقيا.

وأكدوا لوكالة الأنباء الأردنية (بترا)، أن ما حققه منتخب النشامى ينبغي ألا يظل إنجازا مرحليا، بل يجب البناء عليه ضمن مشروع وطني مستدام يقوم على التخطيط طويل الأمد، واستثمار الزخم الفني والجماهيري في تطوير الأندية والفئات العمرية، وتوسيع فرص الاحتراف، بما يضمن استدامة النتائج الإيجابية وتعزيز حضور كرة القدم الأردنية على المستويين الآسيوي والدولي.

وقال الخبير الرياضي والمدرب نهاد صوقار، إن الأداء المميز الذي قدمه منتخب النشامى انعكس بصورة إيجابية واضحة على قاعدة ممارسة كرة القدم في الأردن، لافتا إلى أن أكاديميات التدريب تشهد إقبالا متزايدا من الشباب واللاعبين الواعدين الراغبين في الالتحاق بالتدريب بدافع الطموح لتمثيل المنتخب الوطني.

وأضاف إن هذا الدافع شمل أيضا لاعبي الفئات العمرية ولاعبي الأندية، الذين باتوا أكثر التزاما بالعمل على تطوير قدراتهم الفنية والبدنية، سعيا لبلوغ مستوى يؤهلهم للانضمام إلى صفوف المنتخب الأول.

من جهته، قال نجم الكرة الأردنية السابق بدران الشقران، إن الإنجازات التي يحققها المنتخب الوطني سيكون لها الأثر الإيجابي المباشر على الأندية المحلية من خلال تعزيز دافعية اللاعبين نحو العمل الجاد وتطوير قدراتهم الفردية والجماعية، لا سيما ضمن منتخبات الشباب والناشئين.

وأوضح أن هذه النجاحات تسهم كذلك في تنامي الدعم الجماهيري وارتفاع مستوى اهتمام الشارع الرياضي بمتابعة كرة القدم ومنافساتها المحلية.

بدوره، قال المحاضر الآسيوي والمدرب ديان صالح، إن الإنجازات التي حققها منتخب النشامى تشكل فرصة حقيقية أمام الأندية الأردنية لتعظيم الاستفادة التسويقية من خلال تبني خطط استراتيجية طويلة المدى تسهم في تسويق اللاعبين وفتح آفاق الاحتراف الخارجي أمامهم، بما ينعكس إيجابا على الجانبين الفني والمالي للأندية.

وأكد أن المنتخب الوطني بات سفيرا مشرفا لكرة القدم الأردنية، وهو ما يتجلى في تزايد طلب دول متقدمة كرويا خوض مباريات ودية مع منتخب النشامى.

وشدد صالح، على أهمية الدور الحكومي في دعم هذه المرحلة، عبر توجيه القطاع الخاص لمساندة الأندية والمنتخبات الوطنية والإسراع في تنفيذ مشاريع ملاعب التدريب الاستراتيجية التي طرحها اتحاد كرة القدم، نظرا لدورها المحوري في رفد الأندية بالمواهب من مختلف محافظات المملكة، مشيرا إلى أن النتائج الأخيرة أثبتت امتلاك الأردن مخزونا كبيرا من اللاعبين القادرين على التطور والمنافسة.

المنتخب الأولمبي يبدأ معسكره التدريبي بقطر ويلتقي اليابان واوزبكستان

الأنباط - عمان

غادر المنتخب الوطني الأولمبي تحت سن ٢٣ لكرة القدم عمان الأربعاء،متوجها الى قطر، للدخول في معسكر تدريبي بقيادة المدرب المغربي عمر نجحي، استعدادا لكأس آسيا التي تقام في السعودية الشهر المقبل. وتضم قائمة المنتخب ٢٣ لاعبا، ويتخلل المعسكر مواجهتين وديتين أمام اليابان وأوزبكستان ودياً.

ويستهل المنتخب الوطني مشاركته السابعة تاريخيا في البطولة الأسيوية بمواجهة فيتنام، ثم السعودية على أن يختتم دور المجموعات بلقاء قيرغزستان. وحسب نظام البطولة، تم تقسيم المنتخبات الـ ١٦ المشاركة في البطولة على أربع مجموعات، حيث تضم كل مجموعة أربعة فرق، تتنافس بنظام الدوري المجزأ من مرحلة واحدة، ويتأهل أول فريقين من كل مجموعة الأدوار الإقصائية.

التعمري يدخل التشكيلة المثالية لكأس فرنسا



الأنباط - عمان

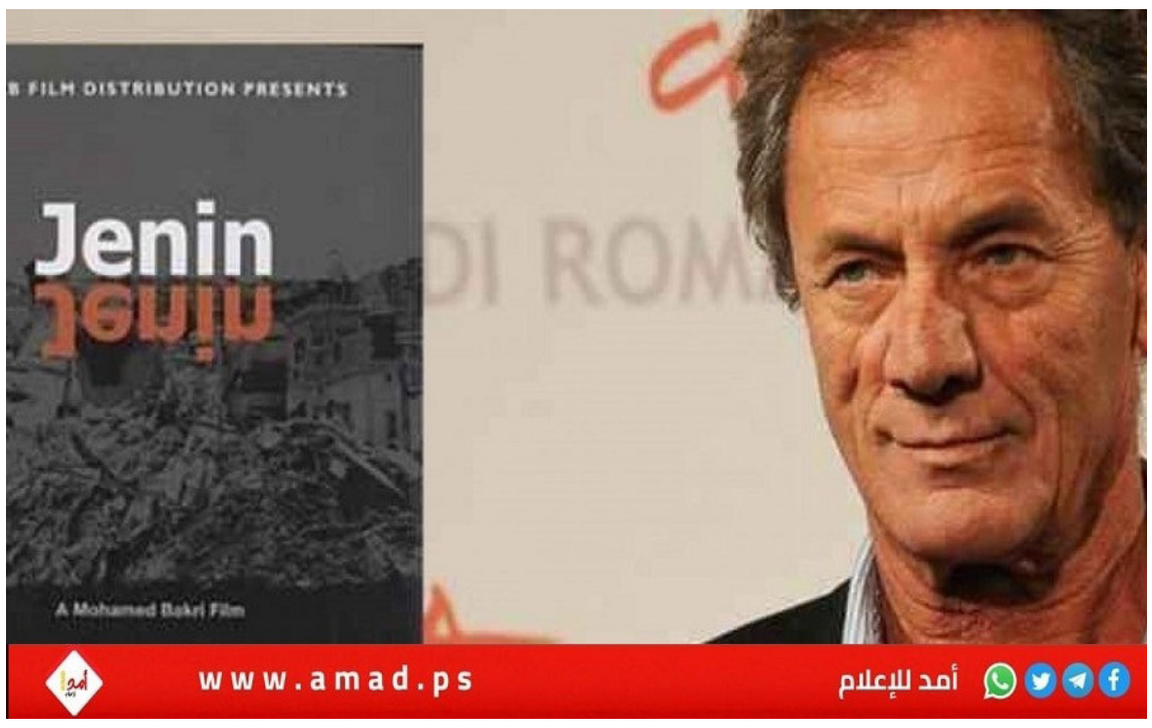
أُختير لاعب المنتخب الوطني لكرة القدم موسى التعمري، ضمن التشكيلة المثالية لبطولة كأس فرنسا، بعد المستويات المميزة التي قدمها مع فريقه خلال منافسات البطولة. وجاء اختيار التعمري، تقديرا لأدائه الفني اللافت ومساهمته المؤثرة مع فريقه، حيث لعب دورا بارزا في النتائج الإيجابية التي حققها، ما جعله محط إشادة وسائل الإعلام الفرنسية والمتابعين. ويواصل التعمري، تقديم عروض قوية في الملاعب الأوروبية، مؤكدا حضوره كأحد أبرز المحترفين الأردنيين، وداعما لمسيرة المنتخب الوطني في الاستحقاقات المقبلة.

بيروت تستضيف مواجهتي الأردن لكرة السلة في تصفيات آسيا لكأس العالم

الأنباط - عمان

قرر المكتب الإقليمي للاتحاد الدولي لكرة السلة – آسيا، اعتماد مجمع «نهاد نوفل» للرياضة بالعاصمة اللبنانية بيروت، لاستضافة مواجهتي المنتخب الوطني لكرة السلة ضمن النافذة الثانية من التصفيات الآسيوية المؤهلة لنهائيات كأس العالم ٢٠٢٧ في قطر. وبحسب القرار الصادر الأربعاء، سيواجه المنتخب الوطني نظيره الإيراني في ٢٧ شباط المقبل، فيما يلتقي المنتخب العراقي في ٢ آذار المقبل. ويأتي هذا التغيير بعد عدم استيفاء الاتحادين الإيراني والعراقي لكرة السلة لشروط وأنظمة الاتحاد الآسيوي المتعلقة بالاستضافة.

رحيل المخرج والفنان الفلسطيني الكبير محمد بكري



الانباط-وكالات

غيّب الموت ، الفنان الفلسطيني والعالمي الكبير، محمد بكري ابن قرية البعنة عن عمر ناهز الـ٧٢ عامًا.

درس التمثيل والأدب العربي بدافع شغف عميق بالمسرح، فالتحق بجامعة تل أبيب عام ١٩٧٣، وبدأ منها رحلة فنية امتدّت إلى مسارح العالم وأفلامه، من هولندا وبلجيكا إلى فرنسا وكندا.

منذ بداياته المسرحية، لم يكن الفن عند محمد بكري ترفًا، بل أداة وعي ومواجهة. أعماله المسرحية والسينمائية شكّلت صدمة ثقافية وسياسية، وكان فيلمه الوثائقي "جنين، جنين" علامة فارقة هزّت المؤسسة الإسرائيلية وأشعلت جدلًا واسعًا وصل إلى أروقة الكنيست والمحاكم.

وعلى مدى سنوات طوال، وما يقارب ٢٠ عامًا، تعرّض بكري لملاحقة سياسية عنصرية حاقدة قمعية، على خلفية فيلمه جنين جنين، تلاقت فيها عصابات المتطرفين، مع جهات عنصرية، ومعها المؤسسة الحاكمة، وبمؤازر جهاز القضاء، وتم حظر الفيلم وفرض غرامات باهظة جدا عليه، لكنه لم ينكسر وبقي واقفا شامخا يتحدى حتى رحيله المفجع.

شارك بكري في أكثر من ٤٣ عملًا بين تمثيل وإخراج وتأليف وإنتاج، من بينها: "من وراء القضبان"، "حيفا"، "حنا ك"، و"تحت أقدام النساء". تنقّل بين مسارح هابيما، حيفا، والقصبة في رام الله، وبقي وفيًا لقناعته بأن الفن يحرّر الإنسان.

برحيله، يفقد المسرح والسينما صوتًا حرًا، لكن التجربة التي تركها محمد بكري ستظل حاضرة، تُذكّر بأن الفن قد يكون فعل مقاومة، وذاكرة لا تُصادر.

بفضل ترشيح "خلف القضبان" للأوسكار، انطلقت مسيرة بكري الفنية محليًا ودوليًا بسرعة، وأصبح أحد أبرز الممثلين الإسرائيليين في جيله. شارك في أفلام محلية أخرى مثل "نهائي الكأس" (١٩٩١)، "ندبة" (١٩٩٤)، و"ساحة الأحلام" (٢٠٠١)، كما لعب أدوارًا في إنتاجات دولية.

على مدى السنوات، رفض بكري باستمرار التنازل عن هويته الفلسطينية مقابل عالم الثقافة الإسرائيلي-اليهودي. فقد شارك في أفلام لمخرجين فلسطينيين مثل ميشيل خليفي، رشيد مشهراوي وعلي نصار. في التسعينيات، بدأ بالظهور في عروض مسرحية على خشبة مسرح "القَصبة" في رام الله، وعرض منفرده "مونولوج بكري" الذي احتوى على إعادة إنتاج لرواية "المتشائم" لإميل حبيبي.

شخصيات يهودية ترد: مكافحة معاداة السامية لا تقتضي تبني الصهيونية



الانباط-وكالات

رد عدد من الأكاديميين والفنانين والناشطين اليهود على عالمة الاجتماع إيفا إيلوز التي ربطت بين معاداة الصهيونية ومعاداة السامية، مؤكدين أن هذا الربط يقصي إمكانية نقد الصهيونية بوصفها حركة سياسية قومية.

وشددت الشخصيات -في مقال رأي بصحيفة لوموند- على أن مكافحة معاداة السامية لا تستلزم تبني الصهيونية ولا اعتبارها الإطار الوحيد للهوية اليهودية، بل تستدعي العكس، الدفاع عن مبادئ المساواة والحقوق الكونية.

وكانت إيلوز قد انطلقت من فرضية مفادها أن معاداة الصهيونية تندرج ضمن معاداة السامية، وأكدت أن "معاداة الصهيونية تشكك في شرعية القومية والموطن القومي اليهودي ذاته».

ومع أن مقال الشخصيات يقر بأن معاداة الصهيونية قد تستخدم أحيانًا كغطاء لكراهية اليهود، فإنه يرفض تحويل الصهيونية إلى "عقيدة إلزامية" يتهم من ينتقدها بالعداء للسامية.

وترى هذه الشخصيات أن الصهيونية، من خلال سعيها لجمع يهود العالم في دولة واحدة، تقوم على منطق قريب من منطق معاداة السامية نفسه، إذ تفترض أن اليهود لا ينتمون فعليا إلى المجتمعات التي يعيشون فيها.

كما ناقش المقال إشكالية تعريف "الشعب اليهودي"، مبرزا تناقضات التعريفات الدينية والعرقية والثقافية، مع الإشارة إلى أن التجربة التاريخية للاضطهاد هي العنصر الأبرز المشترك بين اليهود.

وتناول المقال نشأة دولة إسرائيل في سياق ما بعد الحرب العالمية الثانية، مع الإقرار بدورها كملاذ للاجئين اليهود، لكنه يؤكد في الوقت نفسه أن قيامها ارتبط بعملية استعمارية أدت إلى تهجير واسع للفلسطينيين عام١٩٤٨.

نقد الصهيونية يقوم على "رفض ثلاثي"، رفض اعتبار أن هجرة يهود العالم إلى إسرائيل قدر محتوم، ورفض اختزال يهود العالم في دولة إسرائيل، ورفض الأساس الإثني الديني لإسرائيل

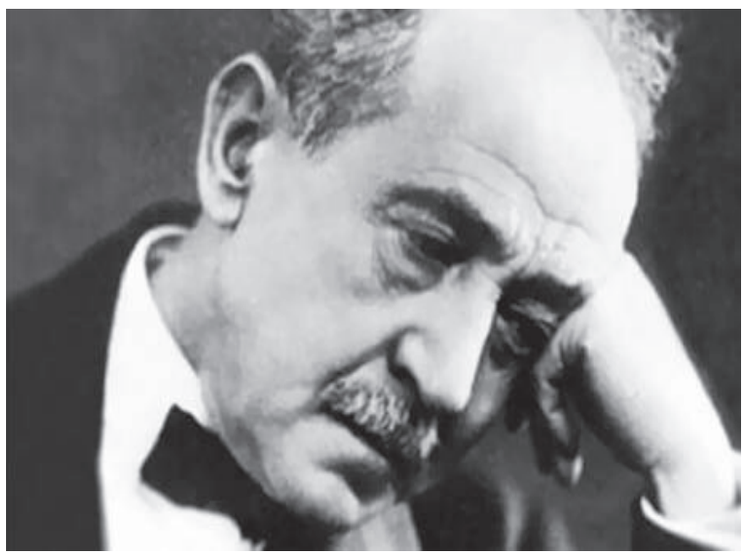
ويعتبر المقال أن تطور هوية قومية إسرائيلية لا يبرر الطابع الإثني الديني للدولة، ولا القوانين التي تكرس عدم المساواة بين المواطنين، وعلى رأسها قانون "الدولة القومية للشعب اليهودي" لعام٢٠١٨.

وخلص المقال إلى أن نقد الصهيونية لا يقوم فقط على إدانة وحشية سياسات الحكومة الإسرائيلية اليمينية المتطرفة، بل يقوم أيضا على "رفض ثلاثي"، رفض اعتبار أن هجرة يهود العالم إلى إسرائيل قدر محتوم، ورفض اختزال يهود العالم في دولة إسرائيل، ورفض الأساس الإثني الديني للدولة.

ومن هذا المنطلق، ترى هذه الشخصيات أن مواجهة معاداة السامية تمر عبر الدفاع عن حقوق متساوية لجميع البشر، والانخراط في نضالات عالمية من أجل العدالة، بما في ذلك حقوق الشعب الفلسطيني.

ومن بين الشخصيات الموقعة الخبير الاقتصادي إدغار بلوستين، والطبيب روني براومان، وأستاذ اللغة العبرية يائيل داغان، وأستاذ العلوم الاقتصادية والاجتماعية جلبير الكايم، ونيكول فايمان، نائبة رئيس جمعية أهلية، والطبيب جورج يورام فيدرمان، والخبير الاقتصادي بيار خلفة، والمخططة الحضرية إلسا مارتايان، والممثل باتريك ميكاليس، والناشط المناهض للعولمة كلود زاتان.

مصر.. إزالة ضريح أمير الشعراء أحمد شوقي



الانباط-وكالات

أزالت محافظة القاهرة ضريح الشاعر الكبير أحمد شوقي (١٨٦٨ ١٩٣٢) أمير الشعراء بعد نقل رفاته إلى مقبرة الخالدين.

أحمد شوقي، الذي بايعه شعراء العرب بإمارة الشعر يُعدّ من أبرز محطات الحركة الثقافية العربية، حيث تم نقل رفات "أمير الشعراء" من مقبرته، بينما أشرفت محافظة القاهرة على تفكيك تركيبة الضريح الفخمة.

وفي تصريحات لموقع "القاهرة ٢٤"، قال مصدر، إنه جرى نقل رفات أمير الشعراء أحمد شوقي وكافة متعلقاته إلى مقبرة الخالدين، وذلك قبل البدء في أعمال هدم المقبرة القديمة، مؤكدًا أن الموقع الجاري هدمه حاليا خالي تماما ولا يضم أي رفات أو متعلقات.

وأوضح المصدر، أن نقل الرفات تم وفق الإجراءات القانونية المتبعة وبالتنسيق مع الجهات المختصة، وبما يليق بالقيمة التاريخية والثقافية لأمير الشعراء، مشددًا على أن أعمال الهدم لم تبدأ إلا بعد التأكد الكامل من خلو المقبرة من أي محتويات.

وأضاف أن محافظة القاهرة تتعامل مع ملف المقابر الخاصة بالشخصيات العامة والرموز الوطنية بمنتهى الدقة والاحترام، نافيًا صحة ما تم تداوله بشأن هدم مقبرة أحمد شوقي وبداخلها رفاته، مؤكدًا أن مقبرة الخالدين تضم رفات أحمد شوقي في إطار يليق بمكانته الأدبية والتاريخية، وأن المحافظة تحرص على الحفاظ على الرموز الثقافية بالتوازي مع خطط التطوير الجارية.

يذكر أنه في عام ٢٠٢٣ انتشرت صور تظهر تخريبًا وتعديات داخل مدفن أحمد شوقي وبعض مدافن عائلة صهره، مثل تحطيم الشواهد الخشبية والرخامية، بهدف السرقة، وفقًا لحارس المقبرة، وتم ربط التعديات بمخططات تطوير لمسارات مرورية، حيث ظهرت علامات "إزالة" على المدفن سابقًا، لكنها أُزيلت لاحقًا بعد المناشدات.

جاسوس إسرائيلي: الحكومة أرسلت رجلا لإقناعي بالانتحار



الانباط- وكالات

كشف الجاسوس الإسرائيلي جوناثان بولارد، بأنه أبلغ قبل سنوات من قبل شخص أرسل من الحكومة الإسرائيلية بأنه ينبغي عليه الانتحار من أجل إغلاق ملف قضيته، التي تسببت في شرخ مع واشنطن. وفي التسجيل، الذي بثته إذاعة الجيش، روى بولارد محادثة قال إنه أجراها مع شخص قدم نفسه كعميل إسرائيلي، وذلك في فترة ما بين الإفراج عنه من سجن أمريكي عام ٢٠١٥ وهجرته إلى إسرائيل عام ٢٠٢٠.

وقال بولارد إن الرجل سأله: "أنت وطني، صحيح؟ أنت تحب بلدك؟"، ثم أضاف، بحسب روايته: "لماذا لا تفعل الشيء الصحيح، وسنعيدك إلى الوطن ونمنحك جنازة لائقة في جبل هرتسل، حتى نغلق هذا الملف"، في إشارة إلى المقبرة العسكرية الرئيسية في القدس.

وأضاف بولارد: "لم أفهم ما الذي كان يقصده».

وبولارد، وهو محلل استخبارات سابق في البحرية الأمريكية، اعتقل عام ١٩٨٥، واعترف بتمرير آلاف الوثائق الأميركية الحساسة إلى إسرائيل، وحُكم عليه بالسجن مدى الحياة، ما تسبب آنذاك بأزمة حادة في العلاقات بين واشنطن والقدس.

وبعد الإفراج عنه عام ٢٠١٥، خضع لشروط إفراج مشدد أبقته داخل الولايات المتحدة حتى عام ٢٠٢٠، حين رفعت وزارة العدل الأميركية القيود المفروضة عليه، ما أتاح له الهجرة إلى إسرائيل التي كانت قد منحته جنسيتها عام ١٩٩٥.

وعند وصوله، استُقبل بولارد باعتباره بطلا من قبل رئيس الوزراء بنيامين نتنياهو، الذي أصبح بولارد لاحقا من أبرز داعميه، قبل أن يبدأ في السنوات الأخيرة بتوجيه انتقادات له.

وخلال المقابلة نفسها مع إذاعة الجيش، قال بولارد إنه يعارض أي وجود عسكري أجنبي داخل إسرائيل، معتبرا أن مركز التنسيق المدني العسكري في كريات جات يشكل "تهديدا" لسيادة إسرائيل.

ويعمل هذا المركز، الذي أُنشئ بقيادة الولايات المتحدة، على تنسيق المساعدات الإنسانية واللوجستية والأمنية لقطاع غزة، والمساهمة في الإشراف على مرحلة الاستقرار بعد الحرب، ويضم قوات من الولايات المتحدة والأردن والمملكة المتحدة وألمانيا والدنمارك وكندا وأستراليا وفرنسا وإسبانيا والإمارات العربية المتحدة.

وقال بولارد: "لا أريد أن أرى أي واحد منهم هنا، لأي سبب كان"، في إشارة إلى العسكريين الأجانب الموجودين في إسرائيل.

وكان بولارد قد عاد إلى الواجهة الدولية الشهر الماضي بعد أن ذكرت صحيفة "نيويورك تايمز" أنه عقد اجتماعا سريا في وقت سابق من هذا العام داخل السفارة الأمريكية مع السفير الأمريكي لدى إسرائيل مايك هاكابي، وهو لقاء أثار استغرابا داخل أوساط الاستخبارات الأميركية.

كما أثار بولارد جدلا إضافيا الشهر الماضي حين قارن طريقة معاملته من قبل محققي الولايات المتحدة بمعاملة رهائن حركة حماس المحتجزين في غزة، مطلقا اتهاما صادما بتعرضه للاغتصاب أثناء احتجازه.

المغرب تصدر عملة تذكارية احتفاء بكأس أفريقيا



الانباط- وكالات

أعلن بنك المغرب، البنك المركزي للمملكة، عن إصدار ورقة بنكية تذكارية وقطعة نقدية احتفاء باستضافة المغرب لبطولة كأس أمم أفريقيا ٢٠٢٥ في نسختها الخامسة والثلاثين.

وتشمل هذه الإصدارات الخاصة قطعة نقدية فضية بقيمة ٢٥٠ درهما (٢٧,٥ دولارا) وورقة بنكية من فئة ١٠٠ درهم بتصميم معدل، حيث تهدف هذه الخطوة إلى إبراز الهوية الوطنية والمكانة الرياضية للمغرب كوجهة كبرى للفعاليات الرياضية في القارة.

وذكر بنك المغرب أن العملة التذكارية جرى تصميمها وانتاجها بالكامل من قبل كفاءات مغربية، قبل طرحها بكميات محدودة ، لتتداول جنبا إلى جنب مع الورقة البنكية العادية من فئة ١٠٠ درهم.

وتتميز القطعة النقدية الفضية، التي تزن حوالي ٣٠ جراما وتتكون من مزيج من الفضة والنحاس، بوجود صورة الملك محمد السادس على وجهها، بالإضافة إلى عبارات محمد السادس والمملكة المغربية باللغة العربية، مع إدراج سنة الإصدار باللغتين العربية والأمازيغية.

أما الورقة البنكية التذكارية، فقد ركز تصميمها على المنشآت الرياضية الحديثة، حيث تضم صورة الملك محمد السادس وشعار المملكة، ورسما للمركب الرياضي الأمير مولاي عبد الله بالرباط، بالإضافة إلى خريطة أفريقيا وزخارف مغربية تقليدية وكرة قدم ترمز للوحدة من خلال الرياضة.