الأنباط

يومية • سياسية • مستقلة

20 عشرون عاماً

www.alanbatnews.net

الثلاثاء ١٢ شعبان ١٤٤٦ هـ - الموافق ١١ شباط ٢٠٢٥ م - العدد ٧٠٢٥ - السعر ٢٥٠ فلسا - السنة العشرون

الجامعة الأردنية تقرّر تأجيلَ أقساط جميع قروض صندوق الادّخار لجميع العاملين فيها لشهري شباط وآذار

الأنباط-عمان 3

خلال اجتماعه برؤساء شركات ومؤسسات تعليم عال بولاية ماساتشوستس

الملك: أمن الأردن واستقراره جعله مقصداً للاستثمارات الأجنبية

الأنباط- بوسطن 2

عايش: أسعار الذهب ستواصل ارتفاعها إلى ٣٠٠٠ دولار وقد تتخطى ذلك

لماذا ترتفع أسعار الذهب بشكل جنوني وإلى أين تتجه؟

سجلت أسعار الذهب أمس ارتفاعًا قياسيًا جديدًا لتصل إلى ٢٩٠٠ دولار للأونصة، لتحقق بذلك أعلى مستوى تاريخيًا لها، متلقيةً دعمًا من مخاوف فرض دونالد ترمب لرسوم جمركية جديدة على واردات الصلب والألمنيوم.

وتسير أسعار الذهب منذ بداية العام الحالي باتجاه صاعد قوي، راسمة ملامح بلوغها حاجز الـ٣٠٠٠ دولار للأونصة خلال ٢٠٢٥.

وكانت القرارات الترامبية أولى الأسباب بوصول الذهب إلى هذه المستويات، حيثُ دفعت القرارات الجمركية على كندا والمكسيك والصين إلى صعود الذهب، ليوازي ذلك تثبيت أسعار الفائدة من البنك الفيدرالي الأميركي، ما ينسجم مع رغبات كُبرى الدول العالمية بالتخلص من هيمنة الدولار على التحوطات الأجنبية خوفًا من استخدامه كسلاح مالي.

رغم ذلك لم تصب السهام الترامبية أهدافها وترنحت بين تراجعٍ في القرارات أو تعليق، لتنعكس سلبًا على أسعار العملات المشفرة التي تعهد ترمب بجعل الولايات المتحدة عاصمة لها، حيث سجلت العملات المشفرة انخفاضًا حادًا في أسعارها، لتخسر الجولة الأولى من محاولة جعلها تحوطًا آمنًا في ظل الأزمات التجارية والاقتصادية العالمية، وتفوق الذهب الذي يعد حاكم نفسه في ظل الأزمات العالمية على الأوضاع الاقتصادية العالمية الشائكة. وعلق الخبير الاقتصادي حسام عايش.

الأنباط - مي الكردي 6

طواقم المستشفى الميداني الأردني غزة ٨١ تباشر أعمالها

الأنباط- عمان 2

العيسوي: الأردن بقيادة الملك ثبات على الموقف وريادة في الفعل

أكد رئيس الديوان الملكي الهاشمي يوسف حسن العيسوي أن الأردن، بقيادته الهاشمية، ثابت على مبادئه متمسكا في رؤيته ومنحازا دوما للحق والعدالة.

وشدد العيسوي على أن الأردن، يواصل مسيرته بثبات نحو مستقبل أفضل، مستلهمًا رؤاه من إرث الهاشميين العريق.

وقال العيسوي إنه في ظل الظروف التي تشهدها المنطقة والعالم، يواصل الأردن، بقيادة جلالة الملك عبدالله الثاني، دوره المحوري كصوتٍ للحكمة والاعتدال، وركيزة أساسيةٍ في استقرار المنطقة، مسخّرًا مكانته الدولية وعلاقاته الاستراتيجية لخدمة القضايا العربية العادلة، وعلى رأسها القضية الفلسطينية.

وتابع العيسوي أنه «مع تصاعد التحديات، سيبقى الأردن وفيًا لنهجه الحكيم، ومتمسكًا بثوابته التي لا تقبل المساومة.

جاء ذلك خلال لقائه، أمس الاثنين، في الديوان الملكي الهاشمي، ثلاثة وفود، في لقاءات منفصلة، شملت وفدا نسائيا من سيدات منطقة شفا بدران ووفدا طلابيا من مختلف الجامعات الأردنية، ووفدا من جمعية واحة العلم والثقافة.

الأنباط-عمان 6

بتكوين تفقد ١٠ دولارات من قيمتها

قرارات ترامب الجمركية تسحق سوق العملات الرقمية

الأنباط - مي الكردي

موجة اضطرابات في سوق العملات الرقمية أحدثها فرض رسوم جمركية أمريكية على كندا والمكسيك والصين، إذ شهد هذا السوق تراجعًا حادًا في الأسعار، وعلى رأسها عملة بتكوين التي تجاوز حاجزها الـ١١٠ آلاف دولار، لتنزلق إلى ما دون ١٠٠ ألف دولار.

وتستمر التهديدات الجديدة بفرض الرئيس الأمريكي دونالد ترامب لرسوم جمركية على واردات الصلب والألمنيوم، في حين قد يؤدي فرض رسوم جمركية غير مدروسة على شركاء تجاريين رئيسيين إلى تفاقم التضخم، وزيادة تكلفة المعيشة، وارتفاع معدلات البطالة في أمريكا، والذي ينعكس بدوره على قرارات البنك الفيدرالي الأمريكي، حيث يتوقع مراقبون أن يتوجه إلى رفع الفائدة من جديد في حال ارتفاع التضخم ما ينعكس سلبًا على سوق العملات الرقمية.

ويُشار إلى أن زيادة الفائدة من قِبل البنك المركزي كإجراء لمكافحة التضخم تؤثر إيجابًا على الدولار، وتضرُّ بالعملات الرقمية التي تُعتبر أكثر تقلبًا، إذ يزداد في هذه الحال الطلب على الدولار ويرتفع سعره مقابل عملات أخرى ما يضر بسوق العملات الرقمية بانخفاض أسعارها، حيث يبحث المستثمرون عن أصول أكثر أمانًا.

التفاصيل ص «٣»

وزير الأشغال يتفقد عدد من مشاريع الطرق التي تنفذها الوزارة جنوب المملكة

الأنباط-عمان

تفقد وزير الاشغال العامة والاسكان المهندس ماهر ابو السمن أمس الإثنين، عددا من مشاريع الطرق التي تنفذها الوزارة في محافظات الكرك، معان، والعقبة.

حيث بدأ الوزير أبو السمن، جولته الميدانية في مشروع توسعة وإعادة إنشاء طريق محي-الأبيض الذي تنفذه الوزارة في محافظة الكرك بطول ١٥ كيلومترا وبتكلفة إجمالية بلغت نحو ٥ ملايين دينار.

واطلع الوزير على واقع العمل في المشروع، واستمع إلى شرح حول مراحل تنفيذ المشروع الهادف إلى إعادة إنشاء الطريق بشكل كامل وتعديل المسار القديم، مؤكدا أهمية تكثيف الأعمال وزيادة الكوادر للاستفادة من إغلاق الطريق وإنجاز المشروع بأسرع وقت ممكن.

وقال أبو السمن الى أن المشروع امتداد لمشروعات تنفذها الوزارة على عدد من الطرق في المملكة، بهدف تحسين واستدامة شبكة الطرق ووفق أفضل الممارسات في إدارة الموارد المالية المتاحة، موضحا ان المشروع الذي بلغت نسبة الإنجاز فيه ١٨ بالمئة، يتضمن توسعة وإعادة إنشاء للطريق القائم وتحسين المسار والمنحنيات الأفقية والعامودية بطرق هندسية تراعي طبيعة المنطقة.

التفاصيل ص «٤»

بسبب الانتهاكات المتواصلة..

«كتائب القسام» تعلن وقف عمليات تبادل الأسرى مع «إسرائيل» حتى إشعار آخر

أعلن الناطق باسم «كتائب القسام» أبو عبيدة مساء يوم الاثنين، تأجيل تسليم الأسرى الإسرائيليين الذين كان من المقرر الإفراج عنهم السبت القادم، بسبب الانتهاكات الإسرائيلية المتكررة.

وقال أبو عبيدة في بيان: «راقبت قيادة المقاومة خلال الأسابيع الثلاثة الماضية انتهاكات العدو وعدم التزامه ببنود الاتفاق؛ من تأخير عودة النازحين إلى شمال قطاع غزة، واستهدافهم بالقصف وإطلاق النار في مختلف مناطق القطاع، وعدم إدخال المواد الإغاثية بكافة أشكالها بحسب ما اتفق عليه، في حين نفذت المقاومة كل ما عليها من التزامات».

وأضاف: «وعليه سيتم تأجيل تسليم الأسرى الصهاينة الذين كان من المقرر الإفراج عنهم يوم السبت القادم الموافق ١٥-٠٢-٢٠٢٥، حتى إشعار آخر، ولحين التزام الاحتلال وتعويض استحقاق الأسابيع الماضية وبأثر رجعي، ونؤكد على التزامنا ببنود الاتفاق ما التزم بها الاحتلال».

الأنباط-وكالات

«متطرف يرأس عصابة احتلال»... هجوم إعلامي سعودي متواصل على نتنياهو

الأنباط-وكالات

شنت وسائل إعلام سعودية رسمية،امس الاثنين، هجوما حادا على رئيس الوزراء الإسرائيلي بنيامين نتنياهو جراء تصريحاته ضد المملكة، وانتقدوا خطة الرئيس الأمريكي دونالد ترامب للاستيلاء على قطاع غزة وتهجير الفلسطينيين منه هذا الهجوم المتواصل رصدته الأناضول في قوالب إعلامية متنوعة بينها تغطيات خبرية ومقالات رأي، في وكالة الأنباء وقناة الإخبارية وصحف منها الرياض وعكاظ والمدينة.

وردا على سؤال بشأن تمسك الرياض بإقامة دولة فلسطينية مقابل تطبيع علاقاتها مع إسرائيل، قال نتنياهو الجمعة إن "السعودية لديها مساحات شاسعة وبإمكانها إقامة دولة فلسطينية عليها" جاء ذلك بعد أيام من حديث ترامب عن عزم بلاده الاستيلاء على غزة وتهجير الفلسطينيين منها إلى دول مجاورة، بينها مصر والأردن، ما أثار رفضا إقليميا ودوليا واسعا وقال ترامب الذي تولى منصبه في ٢٠ يناير/ كانون الثاني الماضي، إن السعودية لم تعد تشترط إقامة دولة فلسطينية لتطبيع العلاقات بين الرياض وتل أبيب وعبر بيانين شديدي اللهجة، ردت وزارة الخارجية السعودية على تصريحات ترامب ونتنياهو.

وأكدت الوزارة فجر الأربعاء أن "موقف المملكة من قيام الدولة الفلسطينية راسخ وثابت ولا يتزعزع وليس محل تفاوض أو مزايدات"، و"لن تقيم علاقات دبلوماسية مع إسرائيل دون ذلك" فيما رفضت، عبر البيان الثاني الأحد، تصريحات نتنياهو، معتبرة أنها "متطرفة محتلة لا تستوعب ما تعنيه الأرض الفلسطينية لشعب فلسطين".

والاثنين، واصلت وكالة الأنباء السعودية لليوم الثاني نشر إدانات دول ومنظمات عربية وإسلامية لتصريحات نتنياهو، والتي وصفتها الخارجية الليبية بأنها "عدائية واستفزازية"، واعتبرتها رابطة العالم الإسلامي "عبثية" وعبر تقارير متلفزة وسلسلة منشورات عبر منصة "إكس"، وجهت قناة "الإخبارية"، الاثنين، انتقادات لاذعة لنتنياهو، .

التفاصيل ص «١٠»

خلال اجتماعه برؤساء شركات ومؤسسات تعليم عال بولاية ماساتشوستس

الملك: أمن الأردن واستقراره جعله مقصدا للاستثمارات الأجنبية

الملك: اتفاقيات التجارة الحرة تعزز فرص الاستثمار بين الأردن وأمريكا

حاكمة ماساتشوستس: الولاية تتطلع لفتح آفاق جديدة للتعاون الاقتصادي مع الأردن

» الاجتماع بحث توسيع التعاون في قطاعات الرعاية الصحية والتعليم والتكنولوجيا والتمويل

» ممثلو عدد من الشركات يبدون اهتماما بتعزيز التعاون مع الأردن

الأنباط- بوسطن

اجتمع جلالة الملك عبدالله الثاني في مدينة بوسطن بولاية ماساتشوستس، أمس الاثنين، برؤساء تنفيذيين لشركات ورؤساء جامعات ومؤسسات تعليم عال أمريكية، لبحث سبل بناء وتطوير شراكات مع الأردن.

وبلغت قيمة صادرات البضائع من الأردن لولاية ماساتشوستس نحو ١٥ر٣ مليون دولار عام ٢٠٢٣، بينما بلغت قيمة مستوردات المملكة من الولاية نحو ٧ر٣ مليون دولار.

وأكد جلالته خلال الاجتماع، الذي نظمته حاكمة ولاية ماساتشوستس مورا هيلي، أهمية توسيع التعاون بين الأردن والولايات المتحدة، والبناء على الشراكة الاستراتيجية بينهما.

وتحدث جلالة الملك عن المزايا الاستثمارية في المملكة، مبينا أن أمن الأردن واستقراره جعله مقصدا للعديد من الاستثمارات الأجنبية في مختلف القطاعات.

واستعرض جلالته جهود الأردن لتحقيق النمو الاقتصادي وتطوير بيئة الأعمال وجذب الاستثمارات، من خلال رؤية التحديث الاقتصادي والتحديث الإداري، بما يعزز دور الأردن كمركز إقليمي للخدمات والريادة.

وأكد جلالة الملك أن اتفاقيات التجارة الحرة التي تربط الأردن بالأسواق الأمريكية والأوروبية، والبنية التحتية الداعمة للتكنولوجيا والابتكار، والقوى البشرية المؤهلة هي عوامل تعزز من بيئة الاستثمارات وتأسيس الشركات الناشئة.

بدورها، أعربت هيلي عن تطلع ولاية ماساتشوستس لفتح آفاق جديدة للتعاون الاقتصادي مع الأردن.

وتحظى ولاية ماساتشوستس بمكانة عالمية مهمة في مجالات العلوم والصناعة والرعاية الصحية والابتكار والتكنولوجيا والتعليم.

وضم الاجتماع ممثلين عن قطاعات الرعاية الصحية والتكنولوجيا الحيوية والعلوم الحيوية، والتعليم العالي، والتكنولوجيا والتصنيع والهندسة، والخدمات المالية والطاقة، في ولاية ماساتشوستس، التي تعد مركزا للشراكات العالمية الاقتصادية.

كما ضم ممثلين عن مستشفى ماس جينيرال، وشركة بيوجين، وشركة فيليبس أمريكا الشمالية، ومستشفى هارفارد ماكلين، وجامعة هارفارد، وجامعة ماساتشوستس لويل، ومعهد ماساتشوستس للتكنولوجيا، ومعهد وورسيستر للعلوم التطبيقية، ومؤسسة وودز هول أوشن جرافيك، وجي إي فيرنوفا، وبوسطن ديناميكس، وستايت ستريت، وانترناشونال فورست برودكتس.

وأبدى ممثلو عدد من الشركات اهتماما بتعزيز التعاون مع الأردن في برامج التبادل الجامعي والبحوث النووية، واحتضان شركات أردنية ناشئة، وفي مجالات الطب والتكنولوجيا الحيوية والبرمجيات وأشباه الموصلات والتصنيع والأتمتة، إضافة إلى إمكانية اعتماد الأردن كمركز إقليمي للتخزين والخدمات اللوجستية.

وحضر الاجتماع مدير مكتب جلالة الملك، المهندس علاء البطاينة، والسفيرة الأردنية في واشنطن دينا قعوار.

وكان جلالة الملك قد التقى حاكمة ولاية ماساتشوستس مورا هيلي قبيل الاجتماع، لبحث علاقات الصداقة التاريخية بين الأردن والولايات المتحدة.

طواقم المستشفى الميداني الأردني غزة ٨١ تباشر أعمالها

الأنباط- عمان

باشرت طواقم المستشفى الميداني الأردني غزة/٨١ أمس الاثنين، مهامها في قطاع غزة، باستقبال المراجعين والمرضى وتقديم الخدمات الطبية والعلاجية والإنسانية لهم.

وقال قائد قوة المستشفى: إن الطواقم الطبية في المستشفى الميداني الأردني غزة/٨١ بدأت بتقديم الخدمات الطبية اللازمة للأشقاء في قطاع غزة تلبية لاحتياجات المرضى والمصابين، وتقديم الرعاية الطبية الطارئة في ظل هذه الظروف الصعبة، وذلك تنفيذاً للتوجيهات الملكية السامية.

ومن جهته قال مدير المستشفى: «إن الكادر الطبي والتمريضي باشر بترجمة الرسالة الطبية والإنسانية لمراجعي المستشفى، على أرض الواقع، مشيراً إلى أن المستشفى يضم العديد من الكفاءات الطبية والتمريضية والإدارية المتميزة، التي تتعامل بدقة واحترافية مع مئات المرضى والمراجعين من خلال عيادات متكاملة تغطي كافة الاختصاصات الطبية، التي تقوم بمهامها الإنسانية على مدار الساعة.

من جانبه، عبر الأهالي والمراجعين عن تقديرهم لمواقف جلالة الملك عبدالله الثاني المشرفة تجاه الشعب الفلسطيني وقضيته العادلة، وجهود القوات المسلحة الأردنية الباسلة والمتواصلة في تقديم خدمات طبية وإنسانية لهم.

يذكر أن المستشفى الميداني الأردني شمال غزة استقبل منذ السابع من تشرين الأول حوالي ٨٦٤٧٤ وأجرى ما يزيد عن ٣٩٤ عملية جراحية كبرى وصغرى.

نقابة الصحفيين تدعو إلى وقفات تضامنية أمام المؤسسات اليوم

الأنباط- عمان

دعت نقابة الصحفيين الأردنيين، الزميلات والزملاء إلى المشاركة بالوقفات التضامنية أمام مؤسساتهم الصحفية والإعلامية، ظهر اليوم الثلاثاء، دعماً لموقف الأردن وجلالة الملك عبدالله الثاني في مواجهة تهجير الأشقاء الفلسطينيين في قطاع غزة والضفة الغربية.

ولفتت النقابة في بيان أمس الاثنين، إلى أن مجلس النقابة سيدرس في جلسته المقبلة سلسلة من الفعاليات التضامنية واللقاءات والندوات المتعلقة بهذا الموضوع.

وزير الزراعة يبحث تعزيز التعاون الزراعي مع الفلبين

الأنباط- عمان

بحث وزير الزراعة، المهندس خالد الحنيفات، أمس الاثنين، في مكتبه مع وفد فلبيني، ضم ممثلين عن القطاع الزراعي والحكومي، سبل تعزيز التعاون بين البلدين في المجال الزراعي.

وناقش الجانبان، تهيئة التسهيلات المناسبة للقطاعين العام والخاص بهدف دعم انسياب السلع الزراعية وتعزيز التبادل التجاري في المنتجات الغذائية.

وأشار الوزير الحنيفات إلى جودة المنتجات الزراعية الأردنية، مثل التمور وزيت الزيتون، لما تتمتع به من سمعة وقيمة عالمية، داعياً إلى تعزيز تصدير هذه المنتجات للسوق الفلبيني.

و أعرب الوفد الفلبيني عن رغبته توسيع العلاقات الزراعية وتسهيل التبادل التجاري لتلبية احتياجات السوق المحلي بالمنتجات الفلبينية.

كما جرى حاليا العمل على إعداد دراسة فنية لتوقيع مذكرة تفاهم تهدف إلى تعزيز هذا التعاون.

«أجيال الديجيتال» يتوّج بجائزة أفضل مشروع ذكاء اصطناعي بالملتقى الشبابي الدولي

الأنباط- بترا

حصد مشروع «أجيال الديجيتال» جائزة أفضل مشروع ذكاء اصطناعي خلال فعاليات الملتقى الشبابي الدولي الثالث للذكاء الاصطناعي، الذي احتضنته القاهرة في الفترة من ٢ إلى ٧ شباط ٢٠٢٥، بمشاركة ١٥٠ شابًا وشابة من ٣٠ دولة حول العالم.

وقالت مديرة مشروع أجيال الديجيتال في الزرقاء هبة حمادة، لوكالة الأنباء الأردنية (بترا) إن هذا الإنجاز جاء تتويجًا لتميز المشروع بفكرته الإبداعية، التي تسهم في تعزيز التحول الرقمي وتنمية مهارات الذكاء الاصطناعي لدى الشباب، ليغدو نموذجًا يحتذى في مجال الابتكار التكنولوجي وريادة الأعمال الرقمية.

وأفادت بأن المشروع يحظى برعاية وزارة الشباب وصندوق الملك عبدالله الثاني للتنمية، حيث أثبت قدرته على توظيف الابتكار الرقمي في خدمة المجتمع وتعزيز التنمية الاقتصادية، مما جعله نموذجًا ملهمًا في تمكين الشباب وتأهيلهم لمستقبل الذكاء الاصطناعي والتحول الرقمي.

ونوهت حمادة إلى أن هذا الإنجاز يشكل دفعة قوية للمبادرات الشبابية في العالم العربي، مؤكدة أهمية الاستثمار في العقول الشابة ودعم المشاريع التي تسهم في نهضة المجتمعات.

وزير الشباب يؤكد أهمية التوجه نحو الريادة والابتكار

الأنباط-عمان

أكد وزير الشباب المهندس يزن الشديفات، أمس الاثنين، أهمية أن يواكب الشباب التطورات التكنولوجية والتوجه نحو الريادة والابتكار.

وقال الشديفات خلال لقائه بمقر الوزارة مصممة زي رواد الفضاء، المهندسة سلام أبو الهيجاء، إن الشباب الأردني يثبت دائما أنه على قدر عال من الكفاءة والتميز والإبداع.

وأثنى على جهود المهندسة أبو الهيجاء، وأفكارها الريادية في مجال الهندسة وعلوم الفضاء، وما حققته في مشروعها القائم على تصميم زي رواد الفضاء.

وأكد دعم الوزارة للمشاريع الريادية المتميزة من خلال تنفيذ برامج تدريبية من شأنها تمكين الشباب وتنمية مهاراتهم ودعم أفكارهم الريادية لا سيما في مجالات التعليم والتكنولوجيا.

بدورها، قالت أبو الهيجاء، إنها توجهت نحو تأسيس شركة غير ربحية تهدف إلى تعليم وتدريب الشباب الأردني ليكونوا رواد فضاء ومبتكرين وباحثين صاعدين.

وأضافت أنها تسعى مع فريق مكون من مهندسين وعلماء وطلاب لإنشاء مركز لمحاكاة بيئة المريخ في وادي رم لجذب الباحثين والسياح وتقديم برامج تدريبية متخصصة للشباب.

وزير الداخلية يشارك بالمنتدى العربي الإقليمي للحد من مخاطر الكوارث في الكويت

الأنباط-عمان

مندوبًا عن رئيس الوزراء، شارك وزير الداخلية مازن الفراية، أمس الاثنين، في فعاليات المنتدى العربي الإقليمي السادس للحد من مخاطر الكوارث، الذي تستضيفه دولة الكويت، بمشاركة ٢٢ دولة عربية وعدد من الوزراء وممثلي المنظمات الدولية والخبراء.

وكان الفراية، وصل إلى الكويت في وقت سابق، حيث كان في استقباله النائب الأول لرئيس مجلس الوزراء ووزير الداخلية الكويتي، الشيخ فهد يوسف الصباح.

وخلال زيارته، قام الفراية، بجولة في الإدارة العامة للجنسية ووثائق السفر، اطلع خلالها على آلية العمل، وتطور جواز السفر الكويتي وصولا إلى الإصدار الإلكتروني الحالي، كما استمع إلى شرح حول إجراءات تقديم وتجديد الجوازات من خلال الخدمات الإلكترونية، وآلية استلامها عبر الأجهزة المخصصة لذلك.

وأشاد وزير الداخلية بالتطور التقني والإداري الذي حققته الكويت في هذا المجال، مشيرًا إلى أهمية تبادل الخبرات بين وزارتي الداخلية في البلدين لتعزيز كفاءة الخدمات الحكومية ودعم التحول الرقمي.

والتقى الفراية، على هامش المنتدى مع وزير الداخلية الفلسطيني زياد هب الريح، ووزير البيئة العراقي وعدد من المسؤولين المشاركين في المنتدى.

ويعقد المنتدى بتنظيم مشترك من حكومة دولة الكويت الشقيقة والمكتب الإقليمي للدول العربية التابع لمكتب الأمم المتحدة للحد من مخاطر الكوارث، بالشراكة مع جامعة الدول العربية، لمتابعة تنفيذ إطار «سنداي» العالمي والاستراتيجية العربية للحد من مخاطر الكوارث ٢٠٣٠، كما سيتم خلاله اعتماد «إعلان الكويت» وخطة عمل للفترة ٢٠٢٥-٢٠٢٧، إلى جانب استراتيجية إقليمية سيتم تنفيذها خلال السنوات الثلاث المقبلة.

١٢ اتفاقية مع جمعيات خيرية وتعاونية لتمويل دعم تركيب خلايا وسخانات شمسية للقطاع المنزلي

الأنباط-عمان

وقع وزير الطاقة والثروة المعدنية، رئيس مجلس إدارة صندوق تشجيع الطاقة المتجددة وترشيد الطاقة الدكتور صالح الخرابشة أمس الاثنين، ١٢ اتفاقية مع عدد من الجمعيات الخيرية التعاونية.

وجاء توقيع الاتفاقيات مع الجمعيات كنوافذ تمويلية معتمدة لبرنامج دعم تركيب أنظمة الخلايا الشمسية والسخانات الشمسية للمنازل، الذي ينفذه صندوق الطاقة المتجددة في الوزارة بدعم نسبته ٣٠ بالمئة.

وأكد الخرابشة خلال حفل التوقيع، أن الاتفاقيات الموقعة مع الجمعيات تستهدف دعم القطاع المنزلي لتخفيف أعباء فاتورة الكهرباء على المواطنين، وتأتي ضمن توجهات الوزارة لزيادة الاعتماد على مصادر الطاقة المحلية، كما يتماشى البرنامج مع رؤية التحديث الاقتصادي.

وقال إن الوزارة تعمل على استحداث برامج جديدة لدعم الشرائح الأقل دخلا وبنسبة دعم أكبر، منوهاً إلى أن ذلك يعتمد على توفير التمويل اللازم.

وبيّن أن هذه المرحلة من برنامج الدعم تستهدف دعم تركيب ٤ آلاف نظام طاقة شمسية وه آلاف سخان شمسي بحلول نهاية العام الجاري، مؤكدا نهج الوزارة في ضمان التوزيع العادل للدعم ليستفيد منه المواطنون في جميع أقاليم المملكة، معتبراً الجمعيات الخيرية شركاء رئيسيين في تنفيذ البرنامج.

ونوه إلى أن المجال مفتوح أمام أي جمعية تمتلك الكفاءة لتحقيق شروط البرنامج للمشاركة فيه.

من جانبه أكد المدير التنفيذي لصندوق الطاقة المتجددة رسمي حمزة، أن البرنامج له أثر اقتصادي مباشر على المواطنين.

وشدد على أهمية الجدية من قبل الجمعيات في تنفيذ خطوات استفادة المواطنين من البرنامج والدعم المقدم من وزارة الطاقة، وفقاً للتعليمات الواردة في الدليل الإرشادي الصادر من الصندوق بالخصوص.

وأوضح أنه يجب على الجمعيات تسويق البرنامج، ويجب الإشارة بشكل كافٍ إلى أن الدعم هو منحة مباشرة من الوزارة.

من جانبهم أشاد رؤساء الجمعيات بدور برنامج القطاع المنزلي والدعم المقدم من الوزارة لأثره الكبير في تخفيض فاتورة الكهرباء على المواطنين.

وشارك في التوقيع ١٢ جمعية من مختلف محافظات المملكة وهي جميعات : رياض الجنة الخيرية، البيرة الخيرية، قمر البادية الشمالية الشرقية، شباب الوادي الخيرية، الزعفران التعاونية الزراعية، المحبة والرحمة، الحلابات، محي للتنمية الاجتماعية، النجوم الساطعة، درب الخير، بصيرا الخيرية، المخيبة التحتا الخيرية.

«مشتركة نيابية» تناقش مشروع قانون «شؤون المرأة»

الأنباط-عمان

قال رئيس اللجنة القانونية النيابية، مصطفى العماوي، إنه يتوجب على الجميع الوقوف صفًا واحدًا أمام التحديات التي تواجه الوطن.

واستعرض، لدى ترؤسه اجتماع اللجنة النيابية المشتركة «القانونية والمرأة وشؤون الأسرة»، الأسباب الموجبة لمشروع قانون اللجنة الوطنية الأردنية لشؤون المرأة لسنة ٢٠٢٤، التي جاءت لوضع إطار قانوني بإيجاد جهة أهلية وطنية تعنى بشؤون المرأة يضمن استدامتها ويمنحها الشخصية الاعتبارية والاستقلال المالي والإداري.

وقال إن مشروع القانون جاء لضمان تكاملية الأدوار والمسؤوليات بين المؤسسات الرسمية والأهلية في العمل وفقاً للأولويات الوطنية على تعزيز مكانة المرأة وتمكينها في المجالات كافة لتشارك بشكل فاعل في تحقيق التنمية الوطنية المستدامة، ولتحديد الإطار المؤسسي لـ«شؤون المرأة» بما يدعم عملها وفق المهام والمسؤوليات المناطة بها.

وأكد أنه سيتم دراسة مشروع القانون دراسة مُتأنية قبل إقراره.

من جهتها، قالت نائب رئيس لجنة المرأة النيابية، بيان المحسيري، إن المرأة لها دور تشاركي في الحياة. وحضر الاجتماع النواب: هيثم زيادين، وأيمن البدادوة، ورند الخزوز، وآيات بني عيسى، وحياة المسيمي، ومي الحراحشة، وعبد الهادي البريزات، وأحمد الرقب، وناصر النواصرة، وإيمان العباسي، ومحمد المرايات، وإبراهيم الصرايرة، وهالة الجراح، ومحمد بني ملحم، وخالد بني عطية، بالإضافة إلى وزيري دولة أحمد العويدي، ووزير دولة للشؤون القانونية فياض القضاة، وأمين عام اللجنة الوطنية لشؤون المرأة مها العلي.

وشدد العويدي على أن مشروع القانون لا يتعارض مع أحكام الدستور، موضحًا أن تمكين المرأة بمختلف المجالات تحتاج لتشريعات تواكب تطورات العصر، مؤكدا ضرورة تأطير «شؤون المرأة» ومنحها الشخصية الاعتبارية.

من جانبه، قال القضاة إن مشروع القانون لا يتضمن أحكاما موضوعية، مبينًا أنه ينظم عمل اللجنة. بدورها، قالت العلي إن اللجنة تعمل بمجال دعم المرأة، مؤكدة الحرص على تنفيذ أنشطة تنسجم مع توجهات الدولة والعادات والتقاليد والشريعة الإسلامية.

إعلان نتائج القبول الموحد لمرحلة البكالوريوس للدورة التكميلية

الأنباط-عمان

أعلنت وحدة تنسيق القبول الموحد أمس الاثنين، نتائج القبول الموحد لمرحلة البكالوريوس في الجامعات الأردنية الرسمية لخريجي الدورة التكميلية ٢٠٢٤-٢٠٢٥.

وأوضحت الوحدة أنها ستقوم بإرسال رسائل نصية للطلبة على أرقام هواتفهم الخلوية بنتائج ترشيحهم. وأشارت الى أن العدد الإجمالي للطلبة الذين تقدموا بطلبات صحيحة وقاموا بتسديد رسم تقديم طلب الالتحاق بلغ ٣٨٨٧ طالباً وطالبة، في حين بلغ عدد الطلبة المرشحين للقبول ٢٥٥٥ طالباً وطالبة.

كما بلغ عدد الطلبة الذين أساءوا الاختيار ولم يتم قبولهم في أي من خياراتهم المخزنة في طلب الالتحاق ١٣٣٢ طالباً وطالبة.

وبينت الوحدة أنه يمكن للطلبة الإطلاع على نتائج الترشيح واستعراض معدلات القبول التنافسية للدورة التكميلية، ٢٠٢٤-٢٠٢٥ من خلال الدخول على الموقع الإلكتروني للوحدة/ قسم البكالوريوس على الرابط: WWW. admhec.gov.jo.

بتكوين تفقد ١٠ دولارات من قيمتها

قرارات ترامب الجمركية تسحق سوق العملات الرقمية

الأنباط - مي الكردي

موجة اضطرابات في سوق العملات الرقمية أحدثها فرض رسوم جمركية أمريكية على كندا والمكسيك والصين، إذ شهد هذا السوق تراجعًا حادًا في الأسعار، وعلى رأسها عملة بتكوين التي تجاوز حاجزها الـ١١٠ آلاف دولار، لتنزلق إلى ما دون ١٠٠ ألف دولار.

وتستمر التهديدات الجديدة بفرض الرئيس الأمريكي دونالد ترامب لرسوم جمركية على واردات الصلب والألمنيوم، في حين قد يؤدي فرض رسوم جمركية غير مدروسة على شركاء تجاريين رئيسيين إلى تفاقم التضخم، وزيادة تكلفة المعيشة، وارتفاع معدلات البطالة في أمريكا، والذي ينعكس بدوره على قرارات البنك الفيدرالي الأمريكي، حيث يتوقع مراقبون أن يتوجه إلى رفع الفائدة من جديد في حال ارتفاع التضخم ما ينعكس سلبًا على سوق العملات الرقمية.

ويُشار إلى أن زيادة الفائدة من قبل البنك المركزي كإجراء لمكافحة التضخم تؤثر إيجابًا على الدولار، وتضرُّ بالعملات الرقمية التي تُعتبر أكثر تقلبًا، إذ يزداد في هذه الحال الطلب على الدولار ويرتفع سعره مقابل عملات أخرى ما يضر بسوق العملات الرقمية بانخفاض أسعارها، حيث يبحث المستثمرون عن أصول أكثر أمانًا.

ويرى مراقبون أن قرارات ترامب الجمركية غير مناسبة للاستثمار في العملات المشفرة، مُشيرين إلى أن هذا الأمر أعاد المستثمرين بالعملات المشفرة إلى التخلي عنها والاستثمار في الذهب الذي يعد ملاذًا آمنًا.

الأمن العام يوضح تفاصيل توقيف مركبة والقبض على من بداخلها

الأنباط-عمان

أوضح الناطق الإعلامي باسم مديرية الأمن العام تفاصيل الفيديو الذي جرى تداوله وظهر خلاله رجال الأمن العام يقومون بايقاف إحدى المركبات في الشارع العام وإلقاء القبض على من بداخلها. وأكّد الناطق الإعلامي أنّ إحدى دوريات النجدة وأثناء قيامها بواجبها الرسمي جنوب العاصمة، رصدوا مركبة مطلوبة هي ومن بداخلها، حيث تم إعطاء سائق المركبة أكثر من تنبيه للتوقف إلا أنه رفض الامتثال للدورية ولاذ بالفرار . وتابع الناطق الإعلامي أنه جرى متابعة المركبة، حيث توقفت بعد مسافة قصيرة بسبب أزمة السير وعند الطلب منه النزول من المركبة رفض الامتثال، الأمر الذي اضطر رجال الأمن العام بالتعامل مع الموقف وفتح المركبة وإنزاله منها، ومن كان بداخلها، وجرى اصطحابهم للمركز الأمني، وبدأت التحقيقات معهم .

وزيرة النقل تطلع على إنجازات وعمل الأكاديمية الأردنية للدراسات البحرية

الأنباط-عمان

اطلعت وزيرة النقل المهندسة وسام التهتموني، أمس الاثنين، على إنجازات الأكاديمية الأردنية للدراسات البحرية، ودورها في تأهيل الكوادر البحرية وفق أعلى المعايير الدولية.

والتقت التهتموني، خلال زيارتها للأكاديمية، رئيسها الدكتور مصطفى مساد، واستمعت إلى عرض تفصيلي عن رسالة الأكاديمية وأهدافها وإنجازاتها، إضافة إلى طبيعة عملها في تأهيل وتدريب الكوادر البحرية الأردنية والعربية والعالمية.

وأشادت الوزيرة بالدور الريادي الذي تقوم به الأكاديمية في مجال التعليم والتدريب البحري، مثمنة الجائزة التي حصلت عليها أخيرا، كأفضل مؤسسة تعليم وتدريب بحري في الشرق الأوسط وشبه القارة الهندية، إضافة إلى جائزة الإنجاز مدى الحياة لرئيس الأكاديمية، التي نالها خلال حفل جوائز (Ship Tech ٢٠٢٥) الذي أقيم في الإمارات.

وأكدت أن هذا الإنجاز يعكس نجاح الأكاديمية ويعد مصدر فخر للأردن، مشيرة إلى أن تحقيق مثل هذه النجاحات لا يتم إلا بفضل جهود العاملين فيها وإدارتها الحكيمة.

وقالت إن الأكاديمية كانت ولا تزال رائدة في تخريج أجيال من الخبراء البحريين، الذين أصبحوا سفراء للأردن في هذا المجال، كما فتحت المجال لاستقطاب طلبة من مختلف دول العالم للدراسة في الأردن.

واعتبرت التهتموني، أن هذه الجوائز تعد إنجازا على المستوى الوطني، متمنية للأكاديمية المزيد من التطور والتقدم، موضحة أن نجاح الأكاديمية في القطاع البحري يمثل حافزا لتحقيق إنجازات مماثلة في مختلف قطاعات النقل، وهو نموذج يحتذى به في الاحترافية والتميز.

من جانبه، أعرب مساد، عن امتنانه لزيارة وزيرة النقل ودعم الوزارة المستمر، مؤكدا أن الأكاديمية ستواصل مسيرتها في تحقيق الإنجازات انطلاقا من حسها الوطني والتزامها بتطوير قطاع النقل البحري.

وأكد أن الأكاديمية ستواصل المضي في طريق التطور والتنمية لتحقيق المزيد من النجاحات في المستقبل.

وتأسست الأكاديمية الأردنية للدراسات البحرية بهدف تأهيل وتدريب الكوادر البحرية وفق المعايير الدولية، وتعد أول مؤسسة تعليمية بحرية متخصصة في الأردن.

ويشار إلى أن الأكاديمية تقدم برامج دراسية متقدمة في مجالات الملاحة والهندسة البحرية، معتمدة من الجهات الدولية المختصة، كما تسهم في رفد سوق العمل المحلي والإقليمي بكفاءات مؤهلة في مختلف التخصصات البحرية، ما يعزز مكانة الأردن كمركز إقليمي للتدريب والتعليم البحري.

وزير الأشغال يتفقد عدد من مشاريع الطرق التي تنفذها الوزارة جنوب المملكة

الأنباط-عمان

تفقد وزير الاشغال العامة والاسكان المهندس ماهر ابو السمن أمس الإثنين، عددا من مشاريع الطرق التي تنفذها الوزارة في محافظات الكرك، معان، والعقبة.

حيث بدأ الوزير أبو السمن، جولته الميدانية في مشروع توسعة وإعادة إنشاء طريق محي- الأبيض الذي تنفذه الوزارة في محافظة الكرك بطول ١٥ كيلومترا وبتكلفة إجمالية بلغت نحو ٥ ملايين دينار.

واطلع الوزير على واقع العمل في المشروع، واستمع إلى شرح حول مراحل تنفيذ المشروع الهادف إلى إعادة إنشاء الطريق بشكل كامل وتعديل المسار القديم، مؤكدا أهمية تكثيف الأعمال وزيادة الكوادر للاستفادة من إغلاق الطريق وإنجاز المشروع بأسرع وقت ممكن.

وقال أبو السمن الى أن المشروع امتداد لمشروعات تنفذها الوزارة على عدد من الطرق في المملكة، بهدف تحسين واستدامة شبكة الطرق ووفق أفضل الممارسات في إدارة الموارد المالية المتاحة، موضحا ان المشروع الذي بلغت نسبة الإنجاز فيه ١٨ بالمئة، يتضمن توسعة وإعادة إنشاء للطريق القائم وتحسين المسار والمنحنيات الأفقية والعامودية بطرق هندسية تراعي طبيعة المنطقة.

كما يتضمن المشروع إنشاء طبقات رصف جديدة وتنفيذ أعمال ترابية من قطع وردم وإنشاء طبقات قاعدة ترابية وتحت الأساس وحصوية مكسرة بمجموع سماكة تبلغ ٢٥ سم للطبقات الثلاث، إضافة لطبقة إسفلتية رابطة بسماكة ٧ سم، وإنشاء عبارات صندوقية وأنبوبية لمجاري السيول والأودية وتأثيث الطريق بعناصر السلامة المرورية.

وفي معان، اطلع وزير الاشغال على اعمال مشروع صيانة طريق معان- الشيدية- المدورة، الذي باشرت الوزارة بتنفيذه في الأشهر الأخيرة من العام الماضي، وتم طرحه من خلال ثلاثة عطاءات لضمان تنفيذه بأقصى سرعة ممكنة.

وتتضمن الاعمال في العطاء الأول صيانة وتاهيل الطريق من مركز حدود «المدورة» باتجاه معان، وبطول ٢٥ كلم، من خلال كشط طبقة الاسفلت السطحية بسماكة لا تقل عن ٥ سم على الاقل، وحقن الشقوق واصلاح اي هبوطات اسفلتية واعادة تعبيد الطريق بطبقتين من الخلطة الاسفلتية بسماكة ١٣ سم، ووفق اعلى المواصفات الفنية والهندسية عالميًا.

كما يشمل المشروع تعزيز عناصر السلامة المرورية من شواخص وعواكس مرورية، وتنفيذ اعمال الدهان ووضع الحواجز على جانبي الطريق، وتعزيز الاشارات التحذيرية والارشادية للمنطقة.

ويمتد العطاء الثاني من مثلث الجفر في مدينة معان باتجاه مثلث الشيدية، وبطول ٣١ كلم، والعطاء الثالث من مثلث الشيدية إلى منطقة مناجم الفوسفات بذات المسافة، حيث تشمل الأعمال توسعة وصيانة للطريق القائم بطول ٣١ كم وزيادة سعة الطريق بنحو ٣ أمتار ليصبح عرضه بين ١٠ و١١ مترا، وتركيب أعمدة إنارة بالطاقة الشمسية لمنطقة تقاطع الشيدية، وأعمال كندرين لمنطقة التقاطع.

وبلغت نسبة الإنجاز في المشروعات الثلاث نحو ٤٠٪ بالمئة، حيث وجه أبو السمن إلى ضرورة الإسراع بتنفيذ الأعمال وتكثيف الآليات لاختصار المدة المطلوبة نظرا لأهمية الطريق الذي يخدم القطاعات الاقتصادية المختلفة وحركة الركاب بين الأردن والسعودية.

وفي محافظة العقبة تفقد أبو السمن سير العمل في مشروع توسعة وإعادة تأهيل طريق رم- الراشدية البالغ طوله نحو ١٩ كم، والذي يشمل مسرب خاص للدراجات الهوائية بعرض ٢ متر، بهدف تعزيز المقومات السياحية في المنطقة.

وتتضمن أعمال المشروع، فتوحات ترابية وعبارات أنبوبية وقص صخري لعدد من المنحنيات وفرشيات وخلطة اسفلتية ودهانات وأعمال السلامة العامة، وتبلغ قيمة المشروع الذي بدأ العمل فيه أواخر شباط من العام الماضي، ٢,٩ مليون دينار بتمويل من سلطة منطقة العقبة الاقتصادية الخاصة، وبلغت نسبة الإنجاز نحو ٧٨ بالمئة ومن المنتظر إنهاء كافة الأعمال خلال الأشهر الثلاثة المقبلة.

كما تفقد أبو السمن مشروع صيانة وإعادة تأهيل الطريق الصحراوي (المريغة- رأس النقب)، البالغ طوله ١٤ كلم وبكلفة اجمالية بلغت ٣,٢٥ مليون دينار.

وتتضمن الأعمال في المشروع الذي شارفت الوزارة على إنهاء العمل فيه، كشط طبقة الإسفلت السطحية، وحقن الشقوق وإصلاح أي هبوطات إسفلتية وإعادة تعبيد الطريق بطبقتين من الخلطة الإسفلتية بسماكة ١٣ سم، وتعزيز عناصر السلامة المرورية من شواخص وعواكس مرورية، وتنفيذ أعمال الدهان ووضع الحواجز على جانبي الطريق، وتعزيز الإشارات التحذيرية والإرشادية للمنطقة.

«هيئة النزاهة» تنظم ورشة عمل لتقييم استراتيجيتها الوطنية

الأنباط-عمان

نظمت هيئة النزاهة ومكافحة الفساد ورشة عمل لتقييم الاستراتيجية الوطنية المحدثة للنزاهة ومكافحة الفساد ٢٠٢٠-٢٠٢٥ والإنجازات المتحققة وتحديد مجالات التحسين، في إطار مشروع «معا من أجل إدارة عامة مسؤولة وشفافة في الأردن» الممول من الاتحاد الأوروبي وتنفذه منظمة التعاون الاقتصادي والتنمية.

وقال أمين عام الهيئة، أمجد نارموق، إن الهيئة تحرص على التعاون مع مؤسسات القطاع العام والمجتمع المدني والقطاع الخاص، إذ تسعى لتأسيس شراكات حقيقية مستدامة وخاصة فيما يتعلق بتصميم وإعداد وتنفيذ استراتيجياتها، مثمنا دور الشركاء المحليين والدوليين، والخبراء في منظمة التعاون الاقتصادي والتنمية على دعمهم المستمر لمشاريع الهيئة وجهودها في مكافحة الفساد.

وأكد خلال الورشة التي حضرها ٦٠ مشاركا يمثلون المؤسسات الحكومية ومنظمات المجتمع المدني والأوساط الأكاديمية والقطاع الخاص، على أن مسؤولية التقييم الموضوعي للاستراتيجية الوطنية للنزاهة ومكافحة الفساد تقع على عاتق الهيئة وجميع الشركاء، مشيرا إلى أن صياغة الاستراتيجية وتنفيذها كان بالشراكة والتعاون مع الجهات الوطنية ذات العلاقة، وضمن الإطار التشريعي الناظم لعملها، الذي أسفر عن تنفيذ العديد من المشاريع وتحقيق إنجازات مهمة، خاصة في مجالات إنفاذ القانون وتعزيز ثقافة النزاهة واتخاذ التدابير الوقائية لمكافحة الفساد.

من جانبه أشاد خبير التخطيط الاستراتيجي في منظمة التعاون الاقتصادي والتنمية، فريدريك جون، خلال كلمته في اختتام الورشة، بدور الهيئة في ترسيخ مفاهيم النزاهة من خلال الاستراتيجية الوطنية للنزاهة ومكافحة الفساد، موضحا أن الهيئة تقود جهود مكافحة الفساد في الأردن بما يتواءم مع المعايير الدولية وبما ينسجم مع التحديات المختلفة.

وأكد أهمية أن تبنى الاستراتيجية الجديدة بطريقة تشاركية، لافتا إلى أن التجارب والمعارف والمدخلات من جميع الأطراف سواء كانت أفكارا وآراء أو ملاحظات سيكون لها أهمية من خلال صياغتها وتنفيذها.

وتضمنت الورشة التي هدفت إلى دراسة المرحلة السابقة للاستراتيجية، وتحديد مكامن القوة والضعف، والاستفادة من التجارب السابقة وإيجاد حلول للتحديات، جلسات عصف ذهني، وعروضا تقديمية، وشروحا تفصيلية حول عملية تصميم الاستراتيجية الوطنية للنزاهة ومكافحة الفساد ومستوى امتثال الأردن لاتفاقية الأمم المتحدة لمكافحة الفساد وتقييم ترابط الاستراتيجية مع الإطار القانوني والمؤسسي الحالي لمكافحة الفساد، والتوافق مع الاستراتيجيات الوطنية الأخرى، وتقييم مستوى تحقيق الأهداف الاستراتيجية، وآليات استخدام الموارد البشرية والمالية للوصول إلى النتائج المتوقعة، إلى جانب تقييم التغييرات التي أحدثتها الاستراتيجية في مكافحة الفساد وتعزيز نظام الحوكمة الشامل في الأردن.

وأوصى المشاركون في الورشة التي استمرت ٣ أيام، بضمان توافق الاستراتيجية الوطنية القادمة مع الخطط الوطنية الجديدة في الأردن وخاصة رؤية التحديث الاقتصادي والخطة التنفيذية لرؤية التحديث الاقتصادي، ومواءمتها مع خارطة طريق تحديث القطاع العام وضمان التوافق مع تدابير مكافحة غسل الأموال وتمويل الإرهاب التي ينفذها البنك المركزي، ومتابعة التوافق مع أحكام الاتفاقيات التي صادق عليها الأردن في الإطار القانوني الوطني كجزء من الإستراتيجية الوطنية الجديدة.

وأكدوا أهمية الاستفادة من المعلومات والبيانات وتقييمات المخاطر التي أجريت أثناء تنفيذ الاستراتيجية الوطنية الحالية في تصميم الأهداف والمشاريع الاستراتيجية الجديدة وتوسيع النطاق الى المستوى المحلي، وضرورة أن تتضمن الاستراتيجية الوطنية الجديدة آليات حوكمة محددة لتوجيه ورصد وتقييم استراتيجية النزاهة ومكافحة الوطنية الجديدة في جداول زمنية محددة.

هل يمكن أن تكون الحكومة رشيقة؟

صالح سليم الحموري

في عالم متسارع الإيقاع تتزايد فيه التغيرات بشكل غير مسبوق، لم يعد مفهوم الرشاقة التنظيمية مجرد خيار إضافي، بل أصبح ضرورة حتمية تفرضها التحديات والفرص التي تلوح في الأفق. نشأ هذا المفهوم في بيئات قطاع التكنولوجيا والشركات الناشئة، حيث السرعة والمرونة شرط أساسي للبقاء. ومع ذلك، بدأ هذا المفهوم يشق طريقه نحو القطاع الحكومي، حيث تتطلب تعقيدات العمل وحجم المسؤوليات إعادة النظر في أساليب الإدارة التقليدية. لكن السؤال الذي يطرح نفسه هو: هل يمكن للحكومات، بتشابك هياكلها وتعقيداتها البيروقراطية، أن تتبنى مبادئ الرشاقة التنظيمية وتحقق نتائج ملموسة؟

نعني بالحكومة الرشيقة هي تلك التي تتمتع بالقدرة على «التكيف السريع مع المتغيرات»، والاستجابة بكفاءة للتحديات، وتقديم خدمات مبتكرة للمواطنين بأسلوب سلس وسريع. لتحقيق ذلك، تحتاج الحكومات إلى التخلص من التعقيدات الإدارية التي تثقل كاهلها، والانتقال إلى «نموذج أكثر مرونة وفاعلية» يركز على تقديم قيمة مضافة للمواطنين.

الرشاقة الحكومية لا تعني فقط إعادة تنظيم الإجراءات، بل تشمل «إعادة تصميم العمليات بالكامل» لتصبح أكثر كفاءة وسرعة، مع تبني تقنيات حديثة وآليات عمل مبتكرة تُسرّع من اتخاذ القرارات وتحسين جودة الخدمات المقدمة.

وأن التحول نحو الرشاقة في العمل الحكومي يحمل في طياته العديد من الفوائد الحيوية. أولاً، يمكن للحكومات الرشيقة أن تتعامل بكفاءة مع الأزمات المفاجئة، سواء كانت أزمات صحية مثل الجائحة أو أزمات اقتصادية، من خلال اتخاذ قرارات مدروسة وسريعة. ثانيًا، تسهم الرشاقة في تحسين جودة الخدمات الحكومية، مما يعزز ثقة المواطنين في حكوماتهم. كما أن تقليل البيروقراطية وتبني أساليب مرنة في العمل يعزز الكفاءة ويوفر الوقت والموارد. وأخيرًا، تفتح البيئة الرشيقة المجال أمام الابتكار، حيث يتمكن الموظفون من طرح أفكار جديدة وتطبيق حلول غير تقليدية للتحديات القائمة.

الحكومات التي نجحت في تبني الرشاقة التنظيمية تقدم دروسًا عملية يمكن الاستفادة منها، وتاليًا أمثلة على ذلك، «الإمارات العربية المتحدة» تعد مثالًا رائدًا في هذا المجال. من خلال مبادرات مثل «دبي الذكية»، تمكنت الحكومة من تقديم خدمات رقمية متكاملة تتيح للمواطنين والمقيمين الحصول على خدماتهم بسهولة وسرعة، دون الحاجة إلى معاملات ورقية. كما أظهرت مرونة كبيرة أثناء جائحة كوفيد-١٩ من خلال تبني نظام العمل عن بُعد.

أما إستونيا، فهي نموذج للحكومة الرقمية المتكاملة، حيث يمكن للمواطنين التصويت إلكترونيًا، تقديم الضرائب، والوصول إلى الخدمات الطبية بسهولة وأمان. في سنغافورة، يتم استخدام البيانات الضخمة والذكاء الاصطناعي لتحليل احتياجات المواطنين واتخاذ قرارات مستنيرة وسريعة، مما يجعل الحكومة أكثر استجابة للتحديات الطارئة.

في المملكة المتحدة، أطلقت مبادرة «الحكومة الرشيقة» التي تعتمد على فرق عمل متعددة التخصصات تطور الخدمات الحكومية بالتعاون مع المستخدمين النهائيين، مما يضمن تلبية الاحتياجات الفعلية للمواطنين. وفي أستراليا، يركز مفهوم «حكومة ٢,٠» على تعزيز الشفافية ومشاركة المواطنين في صنع القرار.

رغم النجاحات التي حققتها بعض الدول، إلا أن تطبيق الرشاقة في الحكومات يواجه عدة تحديات. منها «المقاومة للتغيير»، حيث قد يفضل الموظفون والإدارات الأساليب التقليدية خوفًا من التغيير. كذلك، فإن «التعقيدات البيروقراطية» تُعد عقبة كبيرة أمام المرونة. كما أن «نقص المهارات والكفاءات» اللازمة لتطبيق منهجيات العمل الرشيقة يشكل تحديًا إضافيًا. وأخيرًا، هناك «قيود تشريعية» قد تعيق الابتكار وتتطلب مراجعة مستمرة لتلائم التحولات الحديثة.

التحول نحو حكومة رشيقة يتطلب تبني «ثقافة تنظيمية داعمة» تشجع الابتكار والتجريب والتعلم المستمر. كما يجب إعادة تصميم العمليات لتصبح أكثر بساطة وفعالية، والاستثمار في التكنولوجيا لتحسين تقديم الخدمات. بالإضافة إلى ذلك، ينبغي تدريب الموظفين على مهارات العمل الرشيق وبناء شراكات مع القطاع الخاص لتبادل الخبرات وتطوير الحلول المشتركة.

رغم التعقيدات التي قد تواجهها الحكومات، إلا أن التحول نحو الرشاقة ليس فقط ممكنًا، بل أصبح ضرورة ملحة لمواكبة تحديات العصر. الأمثلة العالمية من الإمارات وإستونيا وسنغافورة وغيرها تثبت أن تبني مبادئ الرشاقة يمكن أن يحدث فرقًا جوهريًا في طريقة عمل الحكومات.

في نهاية المطاف، تمثل «الحكومة الرشيقة» مستقبل الإدارة العامة، حيث تتماشى مع تطلعات المواطنين وتلبي احتياجاتهم بكفاءة وابتكار. الرشاقة ليست مجرد اختيار، بل هي الطريق الوحيد لضمان استعداد الحكومات لمواجهة تحديات المستقبل واستثمار الفرص في عالم دائم التغير.

توقيع مذكرة تفاهم في وزارة العمل لتسهيل انتقال العمالة غير الأردنية في قطاع الإنشاءات

الأنباط-عمان

وقعت في وزارة العمل أمس الإثنين مذكرة تفاهم بين الوزارة والمؤسسة العامة للضمان الاجتماعي ونقابة مقاولي الإنشاءات الأردنيين.

وتم توقيع المذكرة بحضور وزير العمل الدكتور خالد البكار ونقيب مقاولي الإنشاءات فؤاد الدويري ومدير عام المؤسسة العامة للضمان الاجتماعي الدكتور محمد الطراونة وأمين عام وزارة العمل فاروق الحديدي.

وقال الوزير البكار إن هذه المذكرة تهدف إلى تسهيل عمل قطاع الإنشاءات من خلال إيجاد مرونة بالإجراءات لتلبية حاجته للعمالة غير الأردنية في مواسم محددة.

وأكد أن المذكرة تهدف أيضا إلى ضمان ديمومة عمل قطاع الإنشاءات وعدم تعطل اعماله، من خلال الاستفادة من العمالة غير الأردنية التي تحمل تصاريح عمل سارية المفعول الموجودة في ذات القطاع والسماح لها بالانتقال من صاحب عمل إلى صاحب عمل آخر ضمن شروط وضوابط محددة.

وبين البكار أن هذه المذكرة تحمي أيضا العمالة غير الأردنية من خلال المؤسسة العامة للضمان الاجتماعي الشريك الاساسي بهذه المذكرة التي تضمن توفير الحماية لهذه العمالة من اصابات العمل.

من جانبه وصف مدير عام المؤسسة العامة للضمان الاجتماعي الدكتور محمد الطراونة بأنها خطوة بالاتجاه الصحيح وتوفر الحماية للعمالة غير الأردنية التي تسمح لها هذه المذكرة الانتقال من صاحب عمل إلى صاحب عمل آخر في قطاع الإنشاءات.

بدوره قال نقيب مقاولي الإنشاءات فؤاد الدويري إن هذه المذكرة ستعمل على تسهيل عمل قطاع الإنشاءات للاستفادة من العمالة غير الأردنية التي تحمل تصريح عمل سارية المفعول الموجودة في القطاع دون تعرض أصحاب العمل لمخالفات لأحكام القانون مع ضمان توفير الحماية التي يوفرها الضمان الاجتماعي، مثمنا تعاون وزارة العمل مع القطاع الخاص.

وتم خلال اللقاء بحث موضوع تأسيس النقابة لشركة تُعنى بتنظيم شؤون العمالة غير الأردنية التي تعمل في قطاع الإنشاءات من حيث استقدام واستخدام هذه العمالة ومتابعة شؤونها مع أصحاب العمل.

كما تم الإتفاق على إعادة تفعيل مركز التدريب في نقابة مقاولي الإنشاءات الأردنيين الذي كان يعمل على تدريب الأيدي العاملة الأردنية على المهن التي يحتاجها قطاع الإنشاءات بهدف زيادة أعداد الأردنيين المشتغلين في هذا القطاع الحيوي.

الحنيطي يرعى اليوم العلمي والتدريبي الأول لمديرية الثقافة العسكرية

الأنباط – عمان

رعى رئيس هيئة الأركان المشتركة اللواء الركن يوسف أحمد الحنيطي، أمس الاثنين، اليوم العلمي والتدريبي الأول لمديرية التربية والتعليم والثقافة العسكرية تحت شعار "الإبداع والتحول الرقمي والتعليم الدامج" في فندق القوات المسلحة، بحضور رئيس جامعة الحسين التقنية، وأمين عام وزارة التربية والتعليم للشؤون التعليمية، وعدد من كبار ضباط القوات المسلحة الأردنية – الجيش العربي.

وبدأ اليوم العلمي بالسلام الملكي، تلاه تلاوة آيات من الذكر الحكيم.

واستمع اللواء الركن الحنيطي، والحضور إلى كلمة مدير التربية والتعليم والثقافة العسكرية، الذي أكد فيها أهمية الحدث في تطوير العملية التعليمية ودور المديرية في دعم الابتكار والتحول الرقمي في التعليم. موضحا أن مثل هذه الفعاليات تمثل خطوة هامة نحو تحديث أساليب التعليم بما يتماشى مع التطورات التكنولوجية المعاصرة، وأن التحول الرقمي أصبح ضرورة حتمية في ظل التحديات المتسارعة التي يشهدها عالم اليوم لمواكبة التقدم التكنولوجي، وتعزيز جودة التعليم، وضمان وصوله إلى جميع الفئات دون استثناء.

وشاهد الحضور "مادة فيلمية" قدمتها مديرية التربية والتعليم والثقافة العسكرية عن مشاريع الطلاب المبدعين وإنجازاتهم المختلفة، حيث سلط الضوء على كيفية استخدام الطلاب للتكنولوجيا والإبداع في مشاريعهم الدراسية وتحقيق نتائج متميزة باستخدام أدوات تعليمية حديثة ومتطورة.

من جانبه، تحدث مستشار الجامعة الألمانية عن التحديات التي تواجه المؤسسات الأكاديمية في ظل التطورات السريعة، والتي تتطلب تضافر الجهود لتحديث المناهج التعليمية وتوظيف الذكاء الاصطناعي لتحسين التعليم. مؤكدا على أهمية هذه الفعاليات التي تمثل خطوة إيجابية نحو تطبيق هذه الرؤى المستقبلية في المؤسسات الأكاديمية العسكرية.

وتداول الحضور خلال الجلسات العلمية مواضيع محورية، من ضمنها تعريف بمبادرة منصة الإبداع (JODDB) ودورها الرائد في تعزيز منظومة التعليم والمناهج الجديدة التي تمثل توجها حديثا لتحسين جودة التعليم والاختبارات والتعليم الدامج في مدارس الثقافة العسكرية، والتي تتماشى مع مشاريع التطور الرقمي وتواكب احتياجات العصر.

كما تحدث المشاركون عن دور التدريب والإشراف التربوي في رفع مستوى أداء المعلمين وتعزيز مهاراتهم بما يتماشى مع الاحتياجات الراهنة، والتركيز على توظيف الذكاء الاصطناعي في التعليم، ومشروع مأسسة المكتبات والربط الإلكتروني، كما تم إلقاء الضوء على أدوات مثل (Chat GPT) وكيفية استخدامها لتحسين أساليب التعلم وتسهيل العملية التعليمية للأطفال ذوي صعوبات التعلم.

وفي هذا السياق، تمت مناقشة أهمية استخدام الذكاء الاصطناعي لدعم التفاعل والمشاركة الفعالة بين الطلاب والمعلمين.

يشار إلى أن مديرية التربية والتعليم والثقافة العسكرية تقدم خدماتها التعليمية والتربوية لنحو ٢٢ ألف طالب وطالبة من خلال ٥٤ مدرسة عسكرية منتشرة في أرجاء الوطن كافة،كما وتشرف على تدريس مادة العلوم العسكرية لحوالي ٧٠ ألف طالب سنويا في الجامعات وكليات المجتمع، وبإجمالي ٦٠ ألف طالب على مقاعد الدراسة، تقوم القوات المسلحة الأردنية بتغطية كامل تكاليف دراستهم الجامعية ومتابعتهم خلال فترة الدراسة.

مشتركة في «الأعيان» تقر مشروع قانون الإحصاءات العامة ٢٠٢٤

الأنباط – عمان

أقرت اللجنة المشتركة في مجلس الأعيان، برئاسة الدكتور رجائي المعشر، والمكونة من اللجنة المالية والاقتصادية ولجنة الصحة والبيئة والسكان، أمس الاثنين، مشروع قانون الإحصاءات العامة لعام ٢٠٢٤، بعد إجراء بعض التعديلات.

جاء ذلك خلال اجتماع اللجنة، بحضور وزير الدولة الدكتور أحمد العويدي، ووزيرة التخطيط زينة طوقان، ووزير الدولة للشؤون القانونية الدكتور فياض القضاة، ومدير دائرة الإحصاءات العامة الدكتور حيدر فريحات.

وقال المعشر، إن الاجتماع جاء لمناقشة مشروع قانون الإحصاءات، وأسبابه الموجبة، ومدى انسجامه مع رؤية التحديث الاقتصادي وخارطة تحديث القطاع العام.

بدوره، قال رئيس لجنة الصحة الدكتور ياسين الحسبان، إن مشروع القانون جاء لتوفير قاعدة بيانات إحصائية شمولية في القطاعات، مؤكدا ضرورة الاهتمام بقطاعي التعليم والصحة عند جمع قاعدة البيانات.

من جهته، قال العويدي، إن مشروع القانون جاء منسجما مع الرؤية الملكية للتحديث الاقتصادي، مبينا أن مشروع القانون يهدف إلى توفير قاعدة بيانات إحصائية شمولية للقطاعات المختلفة تساعد في عملية صنع القرار.

وأوضح أن مشروع القانون يعزز دور الدائرة كأداة تخدم الحكومة والمواطنين، وتوفر الوقت والجهد. كما جاء لينظم العمل الإحصائي بشكل يعكس واقع المجتمع والاقتصاد وفق أسس عملية ومنهجيات معيارية صادرة عن الدائرة، مشيرا إلى أن الغاية من ذلك الخروج برقم موحد ومعتمد.

وأشار إلى أن القانون جاء بإنشاء مركز البيانات الوطني التفاعلي لجمع البيانات وتحليلها ونشرها بطرق مناسبة وبجودة عالية.

بدورها، قالت الوزيرة طوقان، إن أولويات التحديث الاقتصادي وخارطة تحديث القطاع العام جاءت بالقانون لغايات تحقيق المؤشرات الدولية واعتماد تلك البيانات في عملية صنع القرار، وكمرجعية تعتمدها المؤسسات الدولية، موضحة أن القانون جاء بإنشاء وحدات إحصائية في الوزارات والجهات الرسمية يساعد الدائرة على القيام بمهامها.

وزير الزراعة: مشروع دعم الخدمات الزراعية خلق ٩٧٤ فرصة عمل وبناء قدرات وتأهيل ٦٨٤٩ مزارع

الأنباط – عمان

مندوباً عن رئيس الوزراء رعى وزير الزراعة المهندس خالد الحنيفات بحضور السفير الهولندي هاري فيريي ومدير عام المركز الوطني للبحوث الزراعية الدكتور خالد ابوحمور ،مدير عام مؤسسة الاقراض الزراعي المهندس محمد البلاونه ، مدير عام المؤسسة التعاونية الأردنية عبد الفتاح الشلبي ،حفل اختتام مشروع دعم الخدمات الزراعية وصغار المزارعين في الأردن والمنفذ من قبل منظمة ميرسي كور وشركة ادفانس كونسلتنج وجامعة فاغنغن الهولندية بالشراكة مع اذرع وزارة الزراعة ، المركز الوطني للبحوث الزراعية ،المؤسسة التعاونية ، ومؤسسة الاقراض الزراعي .

وقال الحنيفات أن المشروع ساهم في خلق ٩٧٤ فرصة عمل وتأهيل ١٥ جمعية تعاونية زراعية وبناء قدرات ٥١٦٨ مزارع حول الممارسات الزراعية الجيدة ، وتقديم ١١٤ منحة لدعم صغار المزارعين والشباب الرياديين في القطاع الزراعي بقيمة ٢٦٠ الف دينار أردني، علاوة على تقديم ٣٣١ قرض ميسر بدون فائدة بقيمة ٢ مليون دينار أردني ، انسجاماً مع رؤية التحديث الإقتصادي و بتمويل من الحكومة الهولندية.

واضاف الحنيفات أن التعاون مع الشركاء في مشروع دعم الخدمات الزراعية أثمر عن الوصول إلى ٦٨٤٩ مستفيد حيث بلغت نسبة الإناث المستفيدات من المشروع ٢٨٪، لافتاً إلى أن هذا النتائج ساهمت في تحقيق التنمية الزراعية المستدامة علاوة على زيادة تنافسية القطاع الزراعي وتعزيز استدامة الموارد الطبيعية في الأردن.

وثمنت المهندسة لمياء الدباس المدير التنفيذي لشركة ادفانس كونسلتنج دور وزارة الزراعة الأردنية الريادي في تنفيذ مشاريع ادفانس كونسلتنج والشركاء جامعة فاغنغن الهولندية والحكومة الهولندية وقالت ان المشروع دعم الخدمات الزراعية استهدف محافظة البلقاء ،اربد عجلون.

البنك المركزي يستضيف ورشة عمل لتعزيز الشفافية والاستدامة داخل المؤسسات المالية الإسلامية

الأنباط – عمان

استضاف البنك المركزي الأردني، ورشة عمل فنية متخصصة أطلقها المجلس العام للبنوك والمؤسسات المالية الإسلامية، تناولت دور الحوكمة في تعزيز الشفافية والاستدامة داخل البنوك والمؤسسات المالية الإسلامية.

وشهدت الورشة مشاركة عدد من ممثلي الهيئات التنظيمية والسلطات الرقابية والمنظمات الدولية، والعاملين في البنوك والمؤسسات المالية الإسلامية، حيث تم مناقشة مواضيع الحوكمة والامتثال في إطار خصائص التمويل الإسلامي، والتوجهات الحديثة والتطبيقات العملية في هذا المجال، أبرزها معايير الحوكمة وتأثيرها على المصارف الإسلامية، وفهم العلاقة بين الحوكمة وإدارة المخاطر، وأهداف مراقبة الامتثال مع استعراض دور التكنولوجيا في التعزيز الفعال لأطر الحوكمة.

وأكد مستشار دائرة الرقابة على الجهاز المصرفي في البنك المركزي محمود الصبيحات، أهمية تزويد العاملين في القطاع المالي الإسلامي بالمهارات الأساسية في مجال الحوكمة والامتثال.

وأشار إلى أن استضافة الورشة تجسد التعاون المثمر مع المجلس العام في تعزيز أفضل الممارسات وبناء قطاع مالي إسلامي مستدام.

من جهته، أكدت مديرة الشؤون الإدارية والمالية في المجلس زينب العويناتي، أهمية التعاون مع البنك المركزي الأردني لدعم وتطوير أفضل الممارسات في مجال الحوكمة والامتثال في الوطن العربي عامة، والأردن على وجه التحديد، مبينة الجهود المبذولة في تأهيل الكوادر البشرية في صناعة الخدمات المالية الإسلامية، لا سيما في المواضيع الهامة والحيوية التي من شأنها أن تسهم في مواجهة التحديات المتجددة التي يشهدها القطاع المالي الإسلامي.

وتعكس المبادرة التزام المجلس والبنك المركزي الأردني بتطوير القطاع المالي الإسلامي، ودعم التعاون بين المؤسسات المالية مع التركيز على رفع مستوى الكفاءة والاحترافية، وتعزيز قدرة المؤسسات المالية الإسلامية على مواجهة التحديات وتحقيق النمو المستدام.

يشار إلى أن المجلس العام للبنوك والمؤسسات المالية الإسلامية هو منظمة دولية تابع لمنظمة التعاون الإسلامي تأسس في عام ٢٠٠١، ويمثل المجلس المظلة الرسمية للصناعة المالية الإسلامية على مستوى العالم، ويهدف إلى دعم وتطوير صناعة الخدمات المالية الإسلامية وحمايتها، ودعم التعاون بين أعضاء المجلس العام والمؤسسات المالية الأخرى ذات الاهتمام والأهداف المشتركة.

ويضم المجلس في عضويته أكثر من ١٤٠ مؤسسة مالية، موزعة على أكثر من ٣٠ بلدا، تضم أهم الفاعلين في السوق المالية الإسلامية ومؤسسات دولية متعددة الأطراف ومؤسسات وجمعيات مهنية في الصناعة ويعرف بأنه أحد المنظمات واللبنات الرئيسة في بنية المالية الإسلامية.

العلاقات العربية الأمريكية: هل أصبحت الأمور أوضح؟

حاتم النعيمات

سلسلة من البيانات القوية التي صدرت عن الأردن ومصر والسعودية والإمارات وغيرها من الدول العربية فيما يخص التصريحات التي أُطلقت بطريقة استفزازية لا تخلو من "الفانتازيا" السياسية من قبل الولايات المتحدة وإسرائيل.

ولقراءة تطورات السلوك العربي، علينا أن نسرد لمحة عن التغيرات التي شهدتها العلاقة العربية-الأمريكية وبدايات تصدعها. البداية كانت بعد غزو العراق وترك المنطقة لمواجهة الفوضى التي ندفع ثمنها لغاية اليوم، ثم ازداد هذا الصدع اتساعًا بعد تحالف واشنطن مع الإسلام السياسي فيما سمي بالربيع العربي، هذا "الربيع" الذي استهدف العديد من الدول الحليفة للولايات المتحدة وحاول إسقاطها. هذا الصدع كان مقبولًا قبل الوصول إلى السابع من أكتوبر الذي أثار في عمق التفكير العربي دوافعًا لإعادة تقييم مدى الثقة بالولايات المتحدة كحليف. لذلك بدأنا نرى بعض الدول العربية تجنح إلى خلق مساحات "احتياطية" في العلاقة مع الولايات المتحدة؛ فكان هناك من توجّه إلى تكتل البريكس الاقتصادي، ثم بدأنا نشهد تنويعًا في التسليح العسكري، ودخلت الصين وروسيا على خط العلاقات في عدة مجالات.

بشكل عام، تَبِع الربيع العربي حالة من مُلفتة من التقلّب في السياسة الخارجية الأمريكيّة والتي بدورها زادت الطين بلة، فقد أصبح تراجع الولايات المتحدة عن التزاماتها واتفاقياتها مع الدول العربية تبعًا للحزب الذي يتقلد السلطة في واشنطن أكثر وضوحًا، والأمثلة كثيرة على ذلك، حيث ظهر هذا التقلُّب جليًا -على سبيل المثال لا الحصر- في تعامل الولايات المتحدة مع ملف السابع من أكتوبر بشكل خاص والقضية الفلسطينية بشكل عام، ومع إيران وأذرعها ومشروعها النووي وغيرها من الملفات.

كل ذلك نتج عنه تغيرات إيجابية وجذرية في التعامل العربي مع الولايات المتحدة؛ لذلك شهدنا مؤخرًا أن هناك حركة جماعية عربية تسعى لوضع مصالح واشنطن على الطاولة "بالجملة"، وهذا بتقديري هو السبيل الأمثل للضغط من أجل التخفيف -على الأقل- من اتساع موجة التذبذب في السياسة الخارجية الأمريكية.

الأردن ومصر والسعودية هي دول التماس مع القضية الفلسطينية بحكم الجغرافيا، وهذه الدول تملك علاقات قوية مع الولايات المتحدة بالإضافة إلى طيف واسع من المصالح، وعليه فمن الضروري أن تشكل هذه الدول الثلاثة نواة التحرك العربي الشامل ضد السياسة الأمريكية والعنجهية الإسرائيلية معًا، وبأسلوب جديد يمثل التوافق العربي الكامل ويعكس ما تراكم من خبرة.

الأرض مقابل السلام والتطبيع، هذا هو جوهر التحرك العربي بقيادة دول التماس الثلاث، وقد يقول قائل أن هذا الطرح مطروح سابقًا تحت عنوان المبادرة العربية التي أطلقت من الرياض عام ٢٠٠٢، بالتالي فإن إعادة طرحه شكل من أشكال العبث، وهذا القول صحيح إذا ما نزعنا الظروف الجديدة التي طرأت على العلاقات العربية الأمريكية في العقدين الأخيرين، فهذه الظروف أصبحت مختلفًا كليًا؛ فالمبادرة العربية أُطلقت عندما كانت مستويات الثقة بين العرب والولايات المتحدة مرتفعة وفي أحسن حالاتها، وذلك قبل أن تتأثر هذه العلاقة بما ذكرناه آنفًا.

اتفاقيات السلام بين كل من الأردن وإسرائيل من جهة ومصر وإسرائيل من جهة أخرى تعتبر أثمن الأوراق التي يمكن استخدامها للضغط، فهاتين الاتفاقيتين لهما قيمة عالية في العقل السياسي الإسرائيلي، وإلغاء أي منهما أو كلتاهما يعني الدخول في ترتيبات أمنية وعسكرية ضاغطة على تل أبيب، ترتيبات تخشاها العقلية الأمنية الإسرائيلية، وتدرك أنها قد تصل إلى مواجهة عسكرية وربما شعبية على المدى البعيد.

في الخلاصة، اليوم لدينا وعي عربي أكثر، وجرأة أكبر، ولدينا إسرائيل التي وصلت إلى أقصى ما يمكن فعله مع الفلسطينيين بعد الجرائم التي ارتكبتها مؤخرًا في غزة والضفة، وبعد أن اصطدمت برفض التهجير الأردني المصري القاطع، ولدينا في المقابل عقلية تجارية تعمل على مبدأ الربح والخسارة في واشنطن، هذه العقلية تشجع بالفعل على مبدأ طرح المصالح الأمريكية مع العرب بالجملة، بالتالي، أعتقد أن الأمور تتجه إلى تفكيك عُقد تاريخية قد ينتج عنها حلول لا يتوقعها البعض.

«مالية النواب» تناقش تقارير المحاسبة المتعلقة بوزارة الإدارة المحلية والبلديات

الأنباط – عمان

ناقشت اللجنة المالية النيابية، خلال اجتماعها أمس الاثنين، برئاسة الدكتور نمر السليحات، تقريري ديوان المحاسبة لوزارة الإدارة المحلية والبلديات لعامي ٢٠٢٢و٢٠٢٣، بحضور وزير الإدارة المحلية المهندس وليد المصري.

وأكد السليحات حرص اللجنة على تصويب أي تجاوزات أو مخالفات لضمان الاستخدام الأمثل للمال العام، وأهمية تعزيز مبادئ الشفافية والمساءلة في المؤسسات الحكومية، داعيًا وزارة الإدارة المحلية وديوان المحاسبة إلى مواصلة جهودهما لإنهاء الاستيضاحات العالقة.

وقال إن اللجنة المالية ستتابع استرداد جميع المبالغ المصروفة دون وجه حق، وتنفيذ توصيات ديوان المحاسبة لضمان عدم تكرار المخالفات مستقبلاً، إضافة إلى متابعة تنفيذ عمل اللجان المشتركة بين وزارة الإدارة المحلية وديوان المحاسبة.

وبين أن أغلبية استيضاحات تقرير ديوان المحاسبة تمحورت حول الشؤون المالية ومخالفة القوانين والأنظمة والتعليمات المعمول بها في البلديات.

بدورهم، شدد النواب الحضور على ضرورة تفعيل آليات الرقابة والمتابعة المستمرة، واتخاذ خطوات عملية لمنع تكرار المخالفات، مؤكدين أهمية دعم البلديات لتمكينها من تحسين الخدمات المقدمة للمواطنين.

من جهته، أكد المصري التزام الوزارة بالتعاون مع الجهات الرقابية لضمان الامتثال للأنظمة المالية والإدارية، وحرصها على اتخاذ الإجراءات اللازمة لتصويب الاستيضاحات، واسترداد المبالغ المصروفة دون وجه حق، وإصدار تعاميم لمنع تكرار المخالفات، مشيدا جهود ديوان المحاسبة للحفاظ على المال العام،

وقال أمين عام وزارة الإدارة المحلية للشؤون الإدارية والمالية الدكتور نضال أبو عرابي، إن الوزارة لم يسجل عليها أي مخالفات إذ صوبت جميع الاستيضاحات السابقة المتعلقة بمركز الوزارة، مستعرضا جميع الإجراءات المتخذة لمعالجة الاستيضاحات المتعلقة بالبلديات.

وأشار مدير التقارير في ديوان المحاسبة فوزان وريكات، إلى أن جميع الاستيضاحات المُتعلقة بمركز الوزارة جرى تصويبها.

واستعرض عددا من الاستيضاحات المتعلقة بالبلديات والإجراءات المتخذة بشأنها، مشيرا إلى تصويب عدد من المخالفات، ومتابعة عمل تنفيذ اللجان المشتركة لتصويب المخالفات الإجرائية واسترداد المبالغ المصروفة دون وجه حق.

نقابة الصحفيين تدعو إلى وقفات تضامنية أمام المؤسسات اليوم

الأنباط – عمان

دعت نقابة الصحفيين الأردنيين، الزميلات والزملاء إلى المشاركة بالوقفات التضامنية أمام مؤسساتهم الصحفية والإعلامية، ظهر اليوم الثلاثاء، دعماً لموقف الأردن وجلالة الملك عبدالله الثاني في مواجهة تهجير الأشقاء الفلسطينيين في قطاع غزة والضفة الغربية.

ولفتت النقابة في بيان أمس الاثنين، إلى أن مجلس النقابة سيدرس في جلسته المقبلة سلسلة من الفعاليات التضامنية واللقاءات والندوات المتعلقة بهذا الموضوع.

عايش: أسعار الذهب ستواصل ارتفاعها إلى ٣٠٠٠ دولار وقد تتخطى ذلك

لماذا ترتفع أسعار الذهب بشكل جنوني وإلى أين تتجه؟

«قرارات ترمب الجمركية ستكون غير مناسبة للاستثمار في العملات المشفرة

الأنباط – مي الكردي

سجلت أسعار الذهب أمس ارتفاعًا قياسيًا جديدًا لتصل إلى ٢٩٠٠ دولار للأونصة، لتحقق بذلك أعلى مستوى تاريخيًا لها، متلقيةً دعمًا من مخاوف فرض دونالد ترمب لرسوم جمركية جديدة على واردات الصلب والألمنيوم.

وتسير أسعار الذهب منذ بداية العام الحالي باتجاه صاعد قوي، راسمة ملامح بلوغها حاجز الـ٣٠٠٠ دولار للأونصة خلال ٢٠٢٥.

وكانت القرارات الترامبية أولى الأسباب بوصول الذهب إلى هذه المستويات، حيثُ دفعت القرارات الجمركية على كندا والمكسيك والصين إلى صعود الذهب، ليوازي ذلك تثبيت أسعار الفائدة من البنك الفيدرالي الأميركي، ما ينسجم مع رغبات كُبرى الدول العالمية بالتخلص من هيمنة الدولار على التحوطات الأجنبية خوفًا من استخدامه كسلاح مالي.

رغم ذلك لم تصب السهام الترامبية أهدافها وترنحت بين تراجع في القرارات أوَ تعليق، لتنعكس سلبًا على أسعار العملات المشفرة التي تعهد ترمب بجعل الولايات المتحدة عاصمة لها، حيث سجلت العملات المشفرة انخفاضًا حادًا في أسعارها، لتخسر الجولة الأولى من محاولة جعلها تحوطًا آمنًا في ظل الأزمات التجارية والاقتصادية العالمية، وتفوق الذهب الذي يعد حاكم نفسه في ظل الأزمات العالمية على الأوضاع الاقتصادية العالمية الشائكة.

وعلق الخبير الاقتصادي حسام عايش، على ارتفاع أسعار الذهب المتواصل بأنه يأتي على "وقع جملة" من العوامل المؤثرة، منها، حالة عدم الاستقرار التجاري والاقتصادي العالمي، مُبينًا أن الأمر يتوزع بين الإجراءات الجمركية ورسوم ترامب الجديدة، وتهديده بفرض المزيد منها، وآخرها على الألمنيوم والفولاذ بنسبة ٢٥٪ على مستوردات الولايات المتحدة.

وأشار إلى التوترات الاقتصادية، التجارية، المالية، والنقدية التي ستنجم عن فرض الرسوم الجمركية من اضطرابات في سلاسل الإمداد والتوريد وارتفاع في الكلف والأسعار، التي بدورها ستعزز من الذهب كملاذ آمن واستثمار معقول في مواجهة أي متغيرات.

وأضاف عايش أن الاحتياطي الفيدرالي ثبت أسعار الفائدة، وهذا التثبيت يحمل في طياته إمكانيات لرفع أسعار الذهب، في وقت يعتبر به ارتفاع أسعار الفائدة عامل سلبي لأسعار الذهب، إلا أن الظروف الراهنة تُعبر عن "أزمة حقيقية" تتعلق بالأداء الاقتصادي الأمريكي والعالمي، مبررًا التحوط بالذهب والإقبال عليه يأتي تخوفًا من نتائج الرسوم الجمركية وارتفاع معدلات التضخم في أمريكا التي بدورها تدفع إلى انخفاض أسعار العملات المشفرة التي انخفضت بشدة على وقع الرسوم الجمركية الأولى على كندا والمكسيك وان جُمدت لمدة شهر.

وتابع عايش أن قرارات ترمب الجمركية ستكون غير مناسبة للاستثمار في العملات المشفرة، حيث أعاد هذا الأمر المستثمرين بالعملات المشفرة إلى الاستثمار في الذهب الذي يعتبر عاملًا إضافيًا في رفع أسعار المعدن الأصفر.

وتوقع مواصلة أسعار الذهب ارتفاعها إلى ٣٠٠٠ دولار وقد تتخطى ذلك في حال طبقت الرسوم الجمركية بشكل كامل، لأنه من المحتمل أن تخسر الولايات المتحدة ١,٢٪ من نموها ما يعني التحول نحو الذهب والتحوط أكثر ما سيؤدي إلى مزيد من الارتفاعات بالأسعار.

ولفت إلى دور البنوك المركزية العالمية التي ما تزال تراكم المزيد من الاحتياطات الذهبية من أجل أمرين، أولهما أن ارتفاع أسعار الذهب يرفع قيمة و حجم الاحتياطي من العملات الأجنبية والذهب، والأمر الثاني أن الكثير من الدول مثل الصين والهند وروسيا وتركيا وغيرها تراكم كميات الذهب لدى بنوكها المركزية لتجنب حالات عدم اليقين الاقتصادي والسياسي، وللحد من أي استخدامات قد تلجأ إليها الولايات المتحدة فيما يتعلق بالدولار مثل استخدامه كسلاح مالي كما حدث مع روسيا وإيران ويحدث مع دول أخرى، موضحًا أن هذه الدول وغيرها عليها أن تقلل من حجم الاحتياطي من الدولار لديها وأن تزيد حجم الاحتياطي من الذهب باعتباره محايدًا وليس مملوكًا من جهة واحدة يمكنها أن تتحكم به.

الذكاء الاصطناعي وحواسيب الكم والنقد الأدبي: هل يمكنه تحليل الإبداع

حسام الحوراني

الذكاء الاصطناعي وحواسيب الكم أصبحا من أعظم الإنجازات التقنية في القرن الحالي، حيث يتجاوزان الحدود التقليدية لتطبيقات التكنولوجيا ويمتدان إلى مجالات كانت تُعتبر سابقًا محصورة بالإبداع البشري الخالص، مثل النقد الأدبي. السؤال الذي يثير الدهشة والجدل هو: هل يمكن للذكاء الاصطناعي وحواسيب الكم أن يحللا الإبداع الأدبي بفعالية وعمق ينافسان به البشر؟ للإجابة عن هذا السؤال، يجب أن نفهم حدود وإمكانات هذه التكنولوجيا الحديثة في عالم مليء بالتعقيد والرمزية.

النقد الأدبي يُعتبر مجالًا إنسانيًا بامتياز، فهو يتطلب الفهم العميق للرموز والمعاني الثقافية والنفسية التي يعبر عنها الأدب. الذكاء الاصطناعي التقليدي، المعتمد على التعلم الآلي والشبكات العصبية، أظهر بالفعل القدرة على تحليل النصوص. من خلال معالجة كميات هائلة من البيانات، يستطيع الذكاء الاصطناعي التعرف على أنماط الكتابة، وتصنيف النصوص حسب الأسلوب، وحتى تحديد المشاعر التي تحملها العبارات. ولكن هل يكفي هذا لفهم الإبداع الأدبي بمعناه العميق؟

حواسيب الكم تدخل هذا المشهد لتضيف بُعدًا جديدًا تمامًا. بفضل قدرتها على التعامل مع التراكب والتشابك الكمي، يمكنها تحليل كميات هائلة من البيانات الأدبية بسرعة فائقة، مما يتيح لها الكشف عن أنماط دقيقة ومتشابكة لا يمكن للبشر أو الحواسيب التقليدية التعرف عليها. على سبيل المثال، يمكن لحواسيب الكم أن تحلل أعمال أدبية كاملة لكتّاب مختلفين لتحديد العناصر المشتركة والفريدة، مما يتيح رؤية شاملة للتحولات الأدبية عبر الزمن والثقافات.

من المثير للاهتمام أن هذه التكنولوجيا الحديثة قد تساهم في فتح أبواب جديدة للنقد الأدبي. يمكن أن تساعد في تقديم رؤى كمية ونوعية تفتح المجال أمام النقاد البشريين لاستكشاف أعماق جديدة في النصوص. على سبيل المثال، يمكن للذكاء الاصطناعي أن يحلل التأثير المتبادل بين الشخصيات في رواية طويلة ومعقدة، بينما يقدم للناقد الأدبي الأدوات لفهم هذا التأثير بشكل أعمق وأكثر شمولاً.

ويبقى هناك تساؤل أخلاقي وفلسفي حول مدى ملاءمة استخدام الذكاء الاصطناعي وحواسيب الكم في مجال الأدب. الإبداع الأدبي هو عملية إنسانية فريدة، مليئة بالتعقيدات الثقافية والنفسية التي قد لا يتمكن أي خوارزمية أو حاسوب من استيعابها بالكامل. بينما يمكن للتكنولوجيا أن تكون أداة قيمة لتحليل النصوص، يبقى الدور الأساسي للإنسان في تفسير وفهم هذه الأعمال الفنية. التحدي الحقيقي يكمن في ما هو أكثر من مجرد تحليل الأرقام أو اكتشاف الأنماط . الأدب هو انعكاس للروح البشرية، مليء بالرموز والمشاعر التي يصعب فهمها دون سياق ثقافي وإنساني عميق.

إذن، هل يمكن للذكاء الاصطناعي أن يدرك الرمزية المعقدة في قصيدة شعرية، أو أن يفسر التحولات النفسية التي يعبر عنها الكاتب في رواية معقدة؟ هل يمكن لحواسيب الكم أن تعالج هذه التفاصيل الدقيقة بطريقة تتجاوز التحليل السطحي؟ وهل يمكن للذكاء الاصطناعي وحواسيب الكم أن يحللا الإبداع الأدبي؟ الإجابة ليست بسيطة. التكنولوجيا قادرة على تقديم رؤى جديدة وتحليلات دقيقة، لكنها تفتقر إلى الحس الإنساني الذي يجعل من الأدب فنًا يعبر عن التجربة البشرية بكل ما تحمله عناصر وتجارب. في نهاية المطاف، التعاون بين الإنسان والتكنولوجيا يمكن أن يفتح أبوابًا جديدة للنقد الأدبي، دون أن يلغي أهمية العنصر الإنساني في فهم وتحليل هذا المجال العميق والمعقد. ولكن للحق اقول ان التطور المتسارع والخطير للذكاء الاصطناعي وحواسيب الكم التي اتابعها ساعة بساعة ربما تقلب هذه التحليلات راسا على عقب! الله يستر من تاليها!

خلال لقائه فعاليات شعبية ونسائية وطلابية

العيسوي: الأردن بقيادة الملك ثبات على الموقف وريادة في الفعل

الأنباط – عمان

أكد رئيس الديوان الملكي الهاشمي يوسف حسن العيسوي أن الأردن، بقيادته الهاشمية، ثابت على مبادئه متمسكا في رؤيته ومنحازا دوما للحق والعدالة.

وشدد العيسوي على أن الأردن، يواصل مسيرته بثبات نحو مستقبل أفضل، مستلهمًا رؤاه من إرث الهاشميين العريق.

وقال العيسوي إنه في ظل الظروف التي تشهدها المنطقة والعالم، يواصل الأردن، بقيادة جلالة الملك عبدالله الثاني، دوره المحوري كصوت للحكمة والاعتدال، وركيزة أساسية في استقرار المنطقة، مسخّرًا مكانته الدولية وعلاقاته الاستراتيجية لخدمة القضايا العربية العادلة، وعلى رأسها القضية الفلسطينية.

وتابع العيسوي أنه "مع تصاعد التحديات، سيبقى الأردن وفيًا لنهجه الحكيم، ومتمسكًا بثوابته التي لا تقبل المساومة.

جاء ذلك خلال لقائه، أمس الاثنين، في الديوان الملكي الهاشمي، ثلاثة وفود، في لقاءات منفصلة، شملت وفدا نسائيا من سيدات منطقة شفا بدران ووفدا طلابيا من مختلف الجامعات الأردنية، ووفدا من جمعية واحة العلم والثقافة.

وأكد العيسوي أن الأردن، بقيادته الهاشمية، يواصل نهجه الراسخ في تحقيق الإصلاح والتنمية، معتمدًا على رؤية ملكية ثاقبة وإرث هاشمي متجذر.

وبين أن جلالة الملك، ومنذ توليه المسؤولية، يحرص على تعزيز مسيرة التقدم، محققًا إنجازات بارزة في مختلف القطاعات، كما تبنى سياسات متوازنة أسهمت في تعزيز الاستقرار الإقليمي وحماية المصالح الوطنية، دون المساس بالثوابت والمبادئ.

وتناول العيسوي دور الأردن وجهود جلالة الملك لمساندة الأشقاء الفلسطينيين، في قضيتهم وسعيهم لنيل حقوقهم المشروعة.

وقال إن الأردن بقيادة جلالة الملك لم يدخر جهدًا في دعم الأشقاء الفلسطينيين، لا سيما خلال العدوان الإسرائيلي على غزة.

ولفت إلى موقف الأردن الرافض لأي محاولات لتهجير الفلسطينيين أو تغيير الواقع على الأرض، مشيرين إلى التحركات الدبلوماسية التي قادها جلالة الملك لحشد موقف دولي رافض لهذه المخططات.

وبين العيسوي أن الدور الأردني، ولم يقتصر الجهد السياسي، بل ترجم إلى جهود إنسانية ملموسة، حيث أطلق الأردن جسرًا جويًا لنقل المساعدات الطبية والغذائية إلى غزة، وكثف عملياته الإغاثية رغم التحديات الميدانية، كما واصلت الطائرات الأردنية نقل الإمدادات، فيما استمرت المستشفيات الميدانية في تقديم الرعاية الطبية، إلى جانب مبادرات إنسانية مثل "استعادة الأمل"، التي تقدم المساعدة لمن فقدوا أطرافهم، والمخبز المتنقل الذي يوزع آلاف الأرغفة يوميًا على أهالي القطاع.

كما أشار العيسوي إلى دور الأردن في دعم الأشقاء في سوريا ولبنان، حيث سخّر إمكاناته الإنسانية والدبلوماسية لمساعدتهم وتعزيز استقرارهم.

وأكد العيسوي أن الأردن يواصل دوره كركيزة أساسية في استقرار المنطقة، مستندًا إلى حكمة قيادته ووعي شعبه، مما يمكّنه من تجاوز الأزمات وتحويلها إلى فرص.

وبين أن الأردن، بحكم موقعه الاستراتيجي وثقله السياسي، يمتلك القدرة على إدارة التحديات بمرونة وحنكة، من خلال سياسة متزنة ودبلوماسية نشطة تعزز الشراكات الإقليمية والدولية.

بدورهم، أكد المتحدثون وقوفهم خلف جلالة الملك والتفافهم حول قيادته الحكيمة، داعمين له في جميع مواقفه، التي تصب في مصلحة الوطن والأمة، متمسكين بعهد الوفاء والولاء.

وقالوا "نحن مع جلالة الملك وبه نمضي، وسيبقى الأردن، بقيادته الهاشمية، وشعبه الوفي، على قدر أهل العزم دائما ماضيا بثبات». وعبروا عن فخرهم واعتزازهم بجلالة الملك ومواقفه الشجاعة تجاه قضايا أمته العادلة، وفي مقدمتها القضية الفلسطينية، وسعي جلالته لتحقيق السلام العادل والشامل في المنطقة، مستندا على إرث هاشمي خالد عبر التاريخ.

وأعربوا عن اعتزازهم وتقديرهم للجهود التي يبذلها جلالة الملك من أجل رفعة، مشيدين بالإنجازات الكبيرة التي تحققت في عهد جلالة الملك، على مختلف الصعد.

وثمنوا الجهود السياسية والإنسانية، التي يبذلها الأردن، بقيادة جلالة الملك وتوجيهاته، لنصرة الأشقاء الفلسطينيين.

وشددوا على أهمية الوصاية الهاشمية على المقدسات الإسلامية والمسيحية في القدس في حمايتها والحفاظ على هويتها.

وأكدوا أن الأردن، بقيادته الهاشمية الحكيمة، وتلاحم جبهته الداخلية وتماسكها، قادر عن تجاوز هذه التحديات، والمضي قدما في مسيرة البناء والإنجاز.

وثمنوا جهود جلالة الملكة رانيا العبدالله في مساندة الجهد الملكي، وجهودها واهتمامها برعاية المرأة وتمكينها.

كما أشادوا بجهود سمو الأمير الحسين بن عبدالله الثاني، ولي العهد، عضيد جلالة الملك، والذي يجسد بنهجه تطلعات الشباب، الذين يستلهمون من جلالة الملك وولي العهد العزم والإرادة نحو مستقبل أفضل. ولفتوا أهمية دور الشباب الأردني في تعزيز الوعي بالمواقف الأردنية المشرفة وغرسها لدى الأجيال القادمة، لترسيخ مبادئ الحق والعدالة.

وقالوا نقف سدا منيعا أمام كل من تسول له نفسه المساس بأمن الوطن واستقراره، وسنبقى الدرع الأول والسند الدائم للقوات المسلحة الأردنية- الجيش العربي والأجهزة الأمنية، ليبقى الأردن حصنا منيعا.

مندوبا عن الملك وولي العهد..

العيسوي يعزي عشيرتي الزعبي والفاعوري وحدادين والنمري

الأنباط – عمان

مندوبا عن جلالة الملك عبدالله الثاني، وسمو الأمير الحسين بن عبدالله الثاني، ولي العهد، قدم رئيس الديوان الملكي الهاشمي يوسف حسن العيسوي، أمس الاثنين، واجب العزاء إلى عشيرتي الزعبي والفاعوري، بوفاة الحاجة انتصار الفاعوري أرملة المرحوم جعفر العقلة الزعبي، ووالدة السفير منتصر العقلة الزعبي، وإلى عشيرتي حدادين والنمري، بوفاة نادية حدادين، أرملة المرحوم نايف سالم حدادين.

ونقل العيسوي، خلال زيارته بيتي عزاء المرحومتين، في العاصمة، تعازي ومواساة جلالة الملك وسمو ولي العهد، إلى ذوي المرحومتين، وعموم عشائر الزعبي والفاعوري وحدادين والنمري.

كما قدم واجب العزاء إمام الحضرة الهاشمية الدكتور أحمد الخلايلة.

بحث التعاون بين وزارة التنمية الاجتماعية والبنك الدولي

الأنباط – عمان

بحثت وزيرة التنمية الاجتماعية وفاء بني مصطفى، أمس الاثنين، مع المديرة الإقليمية للتنمية البشرية في البنك الدولي فادية سعادة، أوجه التعاون في مختلف البرامج والخدمات الاجتماعية، بحضور الممثلة المقيمة للبنك الدولي هولي بينر.

وتناولت بني مصطفى، خلال اللقاء، الجهود الوطنية الحثيثة في تحديث الاستراتيجية الوطنية للحماية الاجتماعية، ومواءمتها مع مسارات التحديث، وأبرز الإنجازات التي تحققت على صعيد تنفيذ الاستراتيجية، معربة عن أهمية التعاون مع البنك الدولي في مجال تنفيذ الاستراتيجية، في عدد من المجالات، بالشراكة مع عدد من الوزارات والمؤسسات الرسمية، في إطار المحاور التي تشملها الاستراتيجية.

واستعرضت وزيرة التنمية عددا من الخدمات والبرامج الاجتماعية المقدمة للفئات المستهدفة من برامج الوزارة وصندوق المعونة الوطنية، وسبل تطويرها وتحسينها.

من جهتها، أشادت سعادة، بالجهود التي تقوم بها الوزارة، معربة عن تطلعها للتعاون المشترك في عدد من المجالات والخدمات الاجتماعية.

تنشيط السياحة تستضيف وفداً من ممثلي مكاتب سياحة سعودية

الأنباط – عمان

استضافت هيئة تنشيط السياحة، وفداً من ممثلي مكاتب سياحة وسفر في المملكة العربية السعودية، ممن يمتلكون منصات مؤثرة على وسائل التواصل الاجتماعي، في زيارة ترويجية إلى الأردن. وبحسب بيان للهيئة أمس الاثنين، تضمّنت الزيارة التي استمرت أسبوعاً، جولات سياحية شملت العاصمة عمّان، وشمال الأردن، والبحر الميت، ووادي رم، والعقبة، اطلع الوفد خلالها على أبرز المعالم السياحية والتجارب الفريدة التي تقدّمها المملكة لزوّارها.

وقالت الهيئة، إن هذه الاستضافة تأتي في إطار جهود تعزيز الترويج للأردن كوجهة سياحية مُتميّزة في السوق السعودي، من خلال المحتوى التفاعلي الذي يقدمه المشاركون عبر منصاتهم الرقمية، وبما يسهم في رفع مستوى الوعي السياحي، واستقطاب المزيد من الزوار السعوديين.

اعــلان

يعلن لإطلاع العموم بمقتضى أحكام المادة (٢٥) من قانون تنظيم المدن والقرى و الأبنيه رقم ٧٩ لسنة ١٩٦٦ بأن اللجنه اللوائيه للتنظيم و الأبنيه قد قررت بقرارها رقم ١١١٥ لسنة ٢٠٢٤ تاريخ ٢٠٢٤/١٢/٢٩ قرار اللجنة المحلية لمنطقة السلط رقم ٢٠٢٤/٦٠١ تاريخ ٢٠٢٤/١٢/٤ قررت الموافقه على إيداع مخطط :-

١ - تخفيض سعة الشارع التنظيمي المار بالقطعة رقم ١٨٧ حوض ٥٢ ابو الهركاب وبمحاذاة القطع (٥٤/٥٥/٥٦/٥٧/٥٨) حوض ٥٢ ابو الهركاب من ١٢م إلى ٨ م وذلك بالغاء الاجزاء التنظيمية المارة بالقطعة رقم ١٨٧ حوض ٥٢ ابو الهركاب

٢ - تخفيض سعة الشارع التنظيمي المار بالقطعة رقم (١٨٦) حوض (٥٢) ابو الهركاب من سعة ١٠م إلى ٨ م بالغاء الاجزاء التنظيمية المارة بالقطعة رقم (١٨٦) حوض (٥٢) ابو الهركاب وذلك اسوة بالقطع التي تم تخفيض الشارع التنظيمي المار من قطعهم سابقا و كونها غير مفتوحة على الواقع علما بأن التعديل الصادر بموجب قرار مجلس التنظيم الاعلى رقم (٤/٤٢٩) تاريخ ٢٠٢٤/٢/٢٩ لم يشمل تخفيض الجزء المار بالقطعة رقم (١٨٧) حوض ٥٢ كون القطعة كانت مفرزة افرازا قضائيا حينها وتم الغاؤه واعادة القطعة الام ١٨٧ كما كانت عليه سابقا

للاعتراض لمدة اسبوعين لدى مكتب اللجنه المحليه لمنطقة السلط و ذلك إعتباراً من تاريخ نشر هذا الإعلان بالجريدة الرسمية وجريدتين محليتين و يجوز لمن له مصلحه الإطلاع على المخطط وتقديم إعتراضاتهم وإقتراحاتهم مدعومه بمخططات إيضاحيه و وثائق ثبوتيه معنونه باسم رئيس بلدية السلط الكبرى خلال ساعات الدوام الرسمي وضمن المده القانونية الحافظ

على رضوان بطاينه
نائب محافظ البقاء
متصرف لواء قصبة السلط
رئيس اللجنه اللوائية للتنظيم والأبنيه

اعــلان

يعلن للعموم بمقتضى أحكام المادة (٢٥) من قانون تنظيم المدن والقرى والابنية رقم (٧٩) لسنة ١٩٦٦ ان مجلس التنظيم الأعلى قد قرر بقرارة رقم (٣/ ٢٣٣٧) تاريخ ٢٠٢٤/١١/١٢ الموافقة على مخطط تخفيض سعة طريق ضمن الحوض رقم (٦) اليزيدية الشمالية من اراضي السلط في بلدية السلط الكبرى / لواء قصبة السلط

وذلك حسب المخطط المعد لهذه الغاية واعلانه للاعتراض لمده شهر اعتبارا من تاريخ نشر هذا الإعلان في الجريدة الرسمية .

يجوز لذوي العلاقة الاطلاع على التعديلات المبينة على المخطط المذكور في مكاتب اللجنة اللوائية للتنظيم في لواء قصبة السلط ومكاتب بلدية السلط الكبرى وتقديم اعتراضاتهم إلى اللجنة المحلية في بلدية السلط الكبرى خلال مدة شهر من تاريخ نشره في الجريدة الرسمية

وزير الإدارة المحلية
المهندس وليد محي الدين المصري
رئيس مجلس التنظيم الأعلى

اعــلان

يعلن للعموم بمقتضى احكام المادة (٢٥) من قانون تنظيم المدن والقرى والابنية رقم (٧٩) لسنة ١٩٦٦ ان مجلس التنظيم الاعلى قد قرر بقرارة رقم (٦/٢٢٩٠) تاريخ ٢٠٢٤/١١/٣ الموافقة على مخطط تغيير صفة استعمال من سكن ريفي إلى سكن (ب) ضمن الحوض رقم (٥) الحدادة وشعتا من أراضي عيرا وذلك في بلدية السلط الكبرى / لواء قصبة السلط وذلك حسب المخطط المعد لهذه الغاية وإعلانه للاعتراض لمده شهر اعتبارا من تاريخ نشر هذا الإعلان في الجريدة الرسمية .

يجوز لذوي العلاقة الاطلاع على التعديلات المبينة على المخطط المذكور في مكاتب اللجنة اللوائية للتنظيم في لواء قصبة السلط ومكاتب بلدية السلط الكبرى وتقديم اعتراضاتهم إلى اللجنة المحلية في بلدية السلط الكبرى خلال مدة شهر من تاريخ نشره في الجريدة الرسمية

وزير الإدارة المحلية
المهندس وليد محي الدين المصري
رئيس مجلس التنظيم الاعلى

اعــلان

يعلن للعموم بمقتضى احكام المادة (٢٥) من قانون تنظيم المدن والقرى والابنية رقم (٧٩) لسنة ١٩٦٦ ان مجلس التنظيم الأعلى قد قرر بقرارة رقم (٦/٢٥١١) تاريخ ٢٠٢٤/١١/٢٦ الموافقة على مخطط تعديلات تنظيمية ضمن الحوض رقم (١٤١) خربة كفر هودا من أراضي السلط

في بلدية السلط الكبرى لواء قصبة السلط

وحسب المخطط التعديلي المعد لهذه الغاية ووضعه موضع التنفيذ

وزير الإدارة المحلية
المهندس وليد محي الدين المصري
رئيس مجلس التنظيم الأعلى

اعلان

يعلن للعموم بمقتضى احكام المادة (٢٥) من قانون تنظيم المدن والقرى والابنية رقم (٧٩) لسنة ١٩٦٦ ان مجلس التنظيم الاعلى قد قرر بقرارة رقم (٢٧٧٦ / ٣) تاريخ ٢٠٢٤/١٢/٢٢ عدم الموافقة على مخطط تعديل مسار طريق ضمن الحوض رقم (٨٠) وادي الدلال من اراضي السلط

وذلك في بلدية السلط الكبرى / لواء قصبة السلط

وزير الإدارة المحلية
المهندس وليد محي الدين المصري
رئيس مجلس التنظيم الأعلى

اعلان

يعلن للعموم بمقتضى احكام المادة (٢٥) من قانون تنظيم المدن والقرى والابنية رقم (٧٩) لسنة ١٩٦٦ ان مجلس التنظيم الاعلى قد قرر بقراره رقم (١١/٢٦٩١) تاريخ ٢٠٢٤/١٢/١٤ عدم الموافقة على مخطط اعطاء قطعة احكام خاصة حسب احكام سكن (ج) ضمن الحوض رقم (١٤١) خربة كفرهودة من اراضي السلط

وذلك في بلدية السلط الكبرى / لواء قصبة السلط

وزير الإدارة المحلية
المهندس وليد محي الدين المصري
رئيس مجلس التنظيم الأعلى

اعــــلان

تعلن بلدية اربد الكبرى عن طرح مزاد مخازن بالمزاد العلني كما يلي :

١- مخازن السوق المركزي رقم (٦١ / للمرة الثالثة) (٤+٥ من الخارج) للمرة الثانية (٤+٥ من الخارج) للمرة الأولى

٢ - كراج مدينة الشاحنات / للمرة الثانية

٣- مخزن رقم (٦) بريد حكما / للمرة الأولى

فعلى السادة الراغبين بذلك مراجعة دائرة الاستثمار في الطابق الخامس بلدية اربد الكبرى للحصول على نسخة من الشروط المرجعية المعدة لهذه الغاية وثمنها (٢٥ دينار) للنسخة الواحدة (غير مستردة) في موعد أقصاه نهاية دوام يوم (الاثنين) الموافق ٢٠٢٥/٢/١٧ م . علما بأن المزاد في القاعة الهاشمية بلدية إربد الكبرى الساعة الحادية عشر يوم الثلاثاء الموافق ٢٠٢٥/٢/١٨ م، وعلى كل مزاود إحضار تأمينا «ماليا» ومقداره (٣٪) من قيمة المزاودة نقداً

رئيس بلدية اربد الكبرى
الدكتور المهندس نبيل احمد الكوفحي

اعلان بمقتضى المادة (٢١/ج) من قانون تطوير وادي الأردن رقم (١٩) لسنة ١٩٨٨ وتعديلاته

يعلن للعموم ولمدة خمسة عشر يوما من تاريخه جدول لتقدير قطع الأراضي ذوات الارقام (١٨٥٦+١٨٥٧+١٨٥٨+١٨٥٩ + ١٨٦٠) حوض (١٤) الرملة الأوسط من اراضي غور فيفا والمستملكة بموجب قرار مجلس ادارة سلطة وادي الاردن رقم (٢١٩) تاريخ ١٩٨٠/١١/٩ وموافقة الرئاسة بالكتاب رقم (٦ / ٥٩ / ١٣ / ١٧٧٦) تاريخ ١١ /٢ /١٩٨١

قد علق يوم الاربعاء الموافق٥ / ٢ / ٢٠٢٥ على لوحة دائرة الاراضي والمساحة / الأغوار الجنوبية باعتباره محلاً بارزاً وسلمت نسخة أخرى منه إلى رئيس بلدية الاغوار الجنوبية لاطلاع الجميع ذوي الحقوق عليه

ويحق للسلطة ولكل متصرف او صاحب حق ان يعترض على قرار اللجنة خلال خمسة عشر يوما من تاريخ انتهاء مدة الاعلان عن قرارات اللجنة الى اللجنة الاستئنافية وبعد أن يودع المعترض مبلغ (خمسة عشر) ديناراً كأمانة للاعتراض على التقدير عملا باحكام المادة (٢١ / و) من القانون المذكور

رئيس لجنة تقدير الاراضي
المهندس سامر محمد الدويري

وزارة الصناعة والتجارة والتموين
إعلان صادر عن مسجل الاسماء التجارية

استنادا لاحكام المادة (٨/ج) من قانون الاسماء التجارية رقم (٩) لسنة ٢٠٠٦ يعلن مسجل الاسماء التجارية في وزارة الصناعة والتجارة والتموين بأن الاسم التجاري (دراي كلين الطراز الأول) و المسجل لدينا في سجل الاسماء التجارية بالرقم (٢٨٢١٠٩) باسم (علا كامل حيدر العدوان) جرى عليه نقل ملكية ليصبح باسم (محمد كامل حيدرالعدوان) و تعتبر عملية نقل الملكية حجة على الغيرمن تاريخ نشر هذا الاعلان .

مسجل الاسماء التجارية
حسن محمد الغيالين

وزارة الصناعة والتجارة والتموين
إعلان صادر عن مسجل الاسماء التجارية

استنادا لاحكام المادة (٨/ج) من قانون الاسماء التجارية رقم (٩) لسنة ٢٠٠٦ يعلن مسجل الاسماء التجارية في وزارة الصناعة والتجارة والتموين بأن الاسم التجاري (مطعم عطر الرياحين) و المسجل لدينا في سجل الاسماء التجارية بالرقم (٢٥٠٧١٧) باسم (هيثم منصورعبد الكريم ابو رمان) جرى عليه نقل ملكية ليصبح باسم (مراد محمد احمد ابو عادي) و تعتبر عملية نقل الملكية حجة على الغيرمن تاريخ نشر هذا الاعلان .

مسجل الاسماء التجارية
حسن محمد الغيالين

وزارة الصناعة والتجارة والتموين
إعلان صادر عن مسجل الاسماء التجارية

استنادا لاحكام المادة (٨/ج) من قانون الاسماء التجارية رقم (٩) لسنة ٢٠٠٦ يعلن مسجل الاسماء التجارية في وزارة الصناعة والتجارة والتموين بأن الاسم التجاري (مياه السلط الذهبية) و المسجل لدينا في سجل الاسماء التجارية بالرقم (٢٨٤٣١٧) باسم (محمد علي عواد الريالات) جرى عليه نقل ملكية ليصبح باسم (زهور فارس احمد الخرابشه) و تعتبر عملية نقل الملكية حجة على الغيرمن تاريخ نشر هذا الاعلان .

مسجل الاسماء التجارية
حسن محمد الغيالين

وزارة الصناعة والتجارة والتموين
إعلان صادر عن مسجل الاسماء التجارية

استنادا لاحكام المادة (٨/ج) من قانون الاسماء التجارية رقم (٩) لسنة ٢٠٠٦ يعلن مسجل الاسماء التجارية في وزارة الصناعة والتجارة والتموين بأن الاسم التجاري (مطعم لمه ولقمه) والمسجل لدينا في سجل الاسماء التجارية بالرقم (٢٥٦٧٦٢) باسم (جهاد محمد حسين طبيش) جرى عليه نقل ملكية ليصبح باسم (احمد عصام يوسف الشواوره) و تعتبر عملية نقل الملكية حجة على الغيرمن تاريخ نشر هذا الاعلان .

مسجل الاسماء التجارية
حسن محمد الغيالين

اعلان دعوة لاجتماع الهيئة العامة :- لنادي الروضة

يسر الهيئة الادارية لنادي الروضة دعوة اعضاء الهيئة العامة للاجتماع الانتخابي وذلك يوم الثلاثاء الموافق ٢٠٢٥/٣/٢٥ في تمام الساعة التاسعة مساءً في مقر النادي لمناقشة

جدول الاعمال / التقرير المالي والاداري / تعيين مدقق حسابات قانوني / انتخاب هيئة ادارية جديدة

علما بأنه سيتم فتح باب التسديد للاشتراكات من الساعة الخامسة مساءاً ولغاية الساعة السابعة مساءاً اعتبارا من تاريخ ٢٠٢٥/٢/١٥ ولغاية ٢٠٢٥/٢/٢٤ في مقر النادي

وفي حال عدم اكتمال النصاب القانوني يؤجل الاجتماع مدة ١٤ يوم ليعقد بتاريخ ٢٠٢٥/٤/٧ بمن حضر من الاعضاء المسددين لاشتراكاتهم في نفس المكان والزمان المحددين بالدعوة

رئيس النادي
نوفان ابو رقيق

اعــلان

نقل ملكيه سجل تجاري يعلن السيد محمد عبد الرزاق ابو رمان بانه تم نقل ملكيه السجل التجاري رقم ٥٤٩٣٢٠ والتي تحمل الاسم التجاري حضانه خمسه وستون الى الفاضلة امينة عبدالرزاق ابورمان

وذلك بتاريخ ٢٠٢٥/٢/١ ولاخلاء المسؤوليه جرى النشر

(إعلان بفقدان دفتر مبيعات)

نحن شركة الخير لذبح وتجهيز وتسويق الدواجن،

نود اعلامكم بفقدان دفتر مبيعات رسمي يعود لشركتنا ويحمل

الرقم ٨٤٤١ تسلسل (٤٢٢٠٠١- ٤٢٢٠٥٠)

المدير العام

رسالة الضَّمان إلى المنشآت

على المنشآت الالتزام بتزويد مؤسسة الضمان الاجتماعي ببيانات العاملين الذين التحقوا بالعمل أو انتهت خدماتهم لديها عن طريق الخدمات الإلكترونية الخاصة بالمنشآت على موقع المؤسسة الإلكتروني خلال مدة أقصاها نهاية الشهر التالي لالتحاقهم بالعمل أو انتهاء خدماتهم ,وبخلاف ذلك فإن المنشأة تتحمل فائدة تأخير مقدارها (1%) من قيمة الاشتراكات المستحقة عن كل شهر تتأخر فيه عن تزويد المؤسسة بالبيانات المذكورة، إضافة إلى غرامة قدرها (30%) من قيمة الاشتراكات التي لم تؤدّها للمؤسسة .

المركز الإعلامي
المؤسسة العامة للضمان الاجتماعي
Social Security Corporation
117 117
www.ssc.gov.jo
webmaster@ssc.gov.jo

لاعلاناتكم في
الأنباط
www.alanbat.net
يومية - سياسية - مستقلة
065200700

اعـــلان

يعلن للعموم بمقتضى احكام المادة (٢٥) من قانون تنظيم المدن والقرى والابنية رقم (٧٩) لسنة ١٩٦٦ أن مجلس التنظيم الأعلى قد قرر بقراره رقم (٢٣٠٢) تاريخ ٢٠٢٤/١١/٥ الموافقة على مخطط تغيير صفة استعمال جزء من القطعة رقم (١٠٦٤) من سكن (ج) إلى تجاري محلي بارتداد امامي (٦م) ضمن الحوض رقم (٧) بركة برخ من اراضي البتراوي

في بلدية الزرقاء / لواء قصبة الزرقاء

وذلك حسب المخطط المعد لهذه الغاية وإعلانه للاعتراض لمدة شهر اعتباراً من تاريخ نشر الاعلان في الجريدة الرسمية

يجوزلذوي العلاقة الاطلاع على التعديلات المبينة على المخطط المذكور في مكاتب اللجنة اللوائية للتنظيم للواء قصبة الزرقاء ومكاتب بلدية الزرقاء وتقديم اعتراضاتهم لدى دائرة التنظيم في وزارة الإدارة المحلية خلال مدة شهر من تاريخ نشره في الجريدة الرسمية

وزير الإدارة المحلية
المهندس وليد محي الدين المصري
رئيس مجلس التنظيم الأعلى

انذارعودة للعمل

الموظفه (ايه حسين شحاده الرميلات)

نظراً لتغيبكم عن مركز عملكم في شركة الأصناف الأولى لإدارة المشاريع السياحية منذ تاريخ 2025/02/01 ولمدة تزيد عن عشرة ايام متتالية بدون عذر أو إذن رسمي وعليه واستنادا لاحكام قانون العمل الاردني فإننا ننذرك بضرورة العودة الى مركز عملكم فورا و/او خلال مدة اقصاها ثلاثة أيام من تاريخ الإنذار وبخلاف ذلك سوف يتم اتخاذ كافة الاجراءات القانونية المنصوص عليها في قانون العمل الاردني بحقك.

(شركة الأصناف الأولى لإدارة المشاريع السياحية)
التاريخ : 2025/02/11

اعلان بمقتضى المادة (٢١/ج) من قانون تطوير وادي الأردن رقم (١٩) لسنة ١٩٨٨ وتعديلاته

يعلن للعموم ولمدة خمسة عشر يوما من تاريخه جدول لتقدير قطع الأراضي ذوات الارقام (١٨٥٦+١٨٥٧+١٨٥٨+ ١٨٥٩+ ١٨٦٠) حوض (١٤) الرملة الأوسط من اراضي غور فيفا والمستملكة بموجب قرار مجلس ادارة سلطة وادي الاردن رقم (٢١٩) تاريخ ١٩٨٠/١١/٩ وموافقة الرئاسة بالكتاب رقم (٦ / ٥٩ / ١٣ / ١٧٧٦)
تاريخ ١١ /٢/ ١٩٨١
قد علق يوم الاربعاء الموافق٥ / ٢ / ٢٠٢٥ على لوحة دائرة الاراضي والمساحة / الأغوار الجنوبية باعتباره محلاً بارزاً وسلمت نسخة أخرى منه إلى رئيس بلدية الاغوار الجنوبية لاطلاع الجميع ذوي الحقوق عليه ويحق للسلطة ولكل متصرف او صاحب حق ان يعترض على قرار اللجنة خلال خمسة عشر يوما من تاريخ انتهاء مدة الاعلان عن قرارات اللجنة الى اللجنة الاستئنافية وبعد أن يودع المعترض مبلغ (خمسة عشر) ديناراً كأمانة للاعتراض على التقدير عملا باحكام المادة (٢١ / و) من القانون المذكور

رئيس لجنة تقدير الاراضي
المهندس سامر محمد الدويري

اعـــلان

يعلن للعموم بمقتضى أحكام المادة (٢٥) من قانون تنظيم المدن والقرى والابنية رقم (٧٩) لسنة ١٩٦٦ أن مجلس التنظيم الأعلى قد قرر بقرارة رقم (٣/٢٤٦٨) تاريخ ٢٠٢٤/١١/٢١ الموافقة على مخطط اضافة تنظيم بأحكام سكن (ب) واحداث شوارع وطرق وفرض عوائد تنظيم بمقدار خمسة قروش لكل متر مربع مضاف سكن (ب) ضمن الحوض رقم (١٣) محيضرات من أراضي بسطة في بلدية ايل / لواء قصبة معان

وذلك حسب المخطط المعد لهذه الغاية وإعلانه للاعتراض لمده شهر اعتبارا من تاريخ نشر هذا الإعلان في الجريدة الرسمية

يجوز لذوي العلاقة الاطلاع على التعديلات المبينة على المخطط المذكور في مكاتب اللجنة اللوائية للتنظيم في لواء قصبة معان ومكاتب بلدية أيل وتقديم اعتراضاتهم لدى دائرة التنظيم في وزارة الإدارة المحلية خلال مدة شهر من تاريخ نشره في الجريدة

وزير الإدارة المحلية
المهندس وليد محي الدين المصري
رئيس مجلس التنظيم الأعلى

اليانصيب الخيري الاردني

الاصدار العادي رقم (٢٠٢٥/٤)

الإتحاد العام للجمعيات الخيرية - الأردن

Jordanian Charity Lottery

تاريخ سحبه ١٠/ ٢ /٢٠٢٥

الجائزة وقيمتها	الرقم الرابح	جوائز الترضية				
الجائزة الأولى قيمتها ٣٠٠٠٠ دينار ٥ دواليب وعددها ١ جائزة	٠١١٣٨	جوائز ترضية الجائزة الأولى وعددها ١٠ تربح كل واحدة مبلغ ٣٠٠ دينار				
		٠١١٣٩	٠١١٤٨	٠١٢٣٨	٠٢١٣٨	١١١٣٨
		٠١١٣٧	٠١١٢٨	٠١٠٣٨	٠٠١٣٨	٩١١٣٨
الجائزة الثانية قيمتها ٨٠٠٠ دينار ٥ دواليب وعددها ١ جائزة	٧٣٩٣١	جوائز ترضية الجائزة الثانية وعددها ١٠ تربح كل واحدة مبلغ ٨٠ دينار				
		٧٣٩٣٢	٧٣٩٤١	٧٣٠٣١	٧٤٩٣١	٨٣٩٣١
		٧٣٩٣٠	٧٣٩٢١	٧٣٨٣١	٧٢٩٣١	٦٣٩٣١
الجائزة الثالثة قيمتها ٦٠٠٠ دينار ٥ دواليب وعددها ١ جائزة	٦٨٥٢٣	جوائز ترضية الجائزة الثالثة وعددها ١٠ تربح كل واحدة مبلغ ٦٠ دينار				
		٦٨٥٢٤	٦٨٥٣٣	٦٨٦٢٣	٦٩٥٢٣	٧٨٥٢٣
		٦٨٥٢٢	٦٨٥١٣	٦٨٤٢٣	٦٧٥٢٣	٥٨٥٢٣
الجائزة الرابعة قيمتها ٤٠٠٠ دينار ٥ دواليب وعددها ١ جائزة	٢٥٧٧٩	جوائز ترضية الجائزة الرابعة وعددها ١٠ تربح كل واحدة مبلغ ٤٠ دينار				
		٢٥٧٧٠	٢٥٧٨٩	٢٥٨٧٩	٢٦٧٧٩	٣٥٧٧٩
		٢٥٧٧٨	٢٥٧٦٩	٢٥٦٧٩	٢٤٧٧٩	١٥٧٧٩
الجائزة الخامسة قيمتها ٢٠٠٠ دينار ٥ دواليب وعددها ١ جائزة	٨١٧٥٦	جوائز ترضية الجائزة الخامسة وعددها ١٠ تربح كل واحدة مبلغ ٢٠ دينار				
		٨١٧٥٧	٨١٧٦٦	٨١٨٥٦	٨٢٧٥٦	٩١٧٥٦
		٨١٧٥٥	٨١٧٤٦	٨١٦٥٦	٨٠٧٥٦	٧١٧٥٦
الجائزة السادسة قيمتها ١٠٠٠ دينار ٥ دواليب وعددها ١ جائزة	٧٢٨٣٦	جوائز ترضية الجائزة السادسة وعددها ١٠ تربح كل واحدة مبلغ ١٠ دنانير				
		٧٢٨٣٧	٧٢٨٤٦	٧٢٩٣٦	٧٣٨٣٦	٨٢٨٣٦
		٧٢٨٣٥	٧٢٨٢٦	٧٢٧٣٦	٧١٨٣٦	٦٢٨٣٦
الجائزة السابعة عددها (٤) جوائز كل جائزة قيمتها ٥٠٠ دينار ٥ دواليب	عددها (٤) جوائز تربح كل واحدة ٥٠٠ دينار					
	٦٠٥٤٩	٦٣٤٩٦	٩٧٢٦٧	٦٠٩٠٣		
الجائزة الثامنة عددها (٦) جوائز كل جائزة قيمتها ٤٠٠ دينار ٥ دواليب	عددها (٦) جوائز تربح كل واحدة ٤٠٠ دينار					
	٢٧١١٤	٩١٣٧٥	٧١٥٥٣	١٤٨٢٦	٩٣٤١٠	٠٣٢٧٣
الجائزة التاسعة عددها (٤) جوائز كل جائزة قيمتها ٣٠٠ دينار ٥ دواليب	عددها (٤) جوائز تربح كل واحدة ٣٠٠ دينار					
	٣١٣٠٤	٩٦٠٨١	٩٥٩٤٩	٩٢١٣٧		
الجائزة العاشرة عددها (٥) جوائز كل جائزة قيمتها ٢٥٠ دينار ٥ دواليب	عددها (٥) جوائز تربح كل واحدة ٢٥٠ دينار					
	٧٠٣٢٧	٣٠٢٤٩	٤٨٨١٧	٩٦٣٩٤	٥٥٠٢٨	
الجائزة الحادية عشر عددها (٤) جائزة كل جائزة قيمتها ١٠٠ دينار ٥ دواليب	عددها (٤) جوائز تربح كل واحدة ١٠٠ دينار					
	٧٤٢٥١	٠١٠٨١	١٥٣٣٩	٠٨٩٧١		
الجائزة الثانية عشر عددها (٥٠) جائزة كل جائزة قيمتها ٧٥ دينار ٤ دواليب	البطاقات التي تنتهي بالارقام التالية و عددها (٥٠) جائزة تربح كل واحدة ٧٥ دينار					
	٥٤٧٨	٦٢٨٤	٤٦٣١	٨٨٧٠	٣٥٧٤	
الجائزة الثالثة عشر عددها (٥٠) جائزة كل جائزة قيمتها ٥٠ دينار ٤ دواليب	البطاقات التي تنتهي بالارقام التالية و عددها (٥٠) جائزة تربح كل واحدة ٥٠ دينار					
	٨٦٢٤	٢٥٤٨	١٥٧٩	٢١٤١	٢٧٧٣	
الجائزة الرابعة عشر عددها (١٠٠) جائزة كل جائزة قيمتها (٢٥) دينار ٣ دواليب	عدد الجوائز الرابحة ١٠٠ جائزة كل جائزة تربح (٢٥) دينار					
	البطاقات التي تنتهي بالرقم (٢٩٩) تربح ٢٥ دينار					
الجائزة الخامسة عشر عددها (٢٠٠) جائزة كل جائزة قيمتها (١٥) دينار ٣ دواليب	عدد الجوائز الرابحة ٢٠٠ جائزة كل جائزة تربح (١٥) دينار					
	البطاقات التي تنتهي بالرقم (٠٢١) تربح ١٥ دينار			البطاقات التي تنتهي بالرقم (٥٤٢) تربح ١٥ دينار		
الجائزة السادسة عشر عددها (١٠٠٠) جائزة كل جائزة قيمتها (١٠) دنانير ٢ دولاب	عدد الجوائز الرابحة ١٠٠٠ جائزة كل جائزة تربح (١٠) دنانير					
	البطاقات التي تنتهي بالرقم (٢٧) تربح ١٠ دنانير					
الجائزة السابعة عشر عددها (١٠٠٠٠) جائزة كل جائزة قيمتها (٣) دنانير ١ دولاب	عدد الجوائز الرابحة ١٠٠٠٠ جائزة كل جائزة تربح (٣) دنانير					
	البطاقات التي تنتهي بالرقم (٤) تربح ٣ دنانير					
جوائز الغلاف عددها (٤٩٠) جائزة كل جائزة قيمتها ١٠ دنانير ٣ دواليب	٨٠٩	٨٠٠	٨٠٨	٨١٩	٨٩٩	٩٠٩	٧٠٩
	٨٥٦	٨٥٧	٨٥٥	٨٦٦	٨٤٦	٩٥٦	٧٥٦
	٠٦٠	٠٦١	٠٦٩	٠٧٠	٠٥٠	١٦٠	٩٦٠
	٨٠٦	٨٠٧	٨٠٥	٨١٦	٨٩٦	٩٠٦	٧٠٦
	٨٤٤	٨٤٥	٨٤٣	٨٥٤	٨٣٤	٩٤٤	٧٤٤
	٠٩١	٠٩٢	٠٩٠	٠٠١	٠٨١	١٩١	٩٩١
	٨٨٣	٨٨٤	٨٨٢	٨٩٣	٨٧٣	٩٨٣	٧٨٣

لوفيين مانتيلي انطونيو دومينفو
الجائزة الخامسة (٣٠٠٠) دينار
اصدار ٢٠٢٥/١ سحب ٢٠٢٥/١/١٠
العنوان ، عمان - جبل عمان
المهنة: شيف

انطون وليد نبيل انطون عطاالله
الجائزة السابعة (١٥٠٠) دينار
اصدار ٢٠٢٤/٣٥ سحب ٢٠٢٥/١/١
العنوان ، عمان - جبل عمان
المهنة ، مدير عام - شركة خاصة

عطاالله خليل عطاالله حداد
ترضية الجائزة الاولى (١٠٠٠) دينار
اصدار ٢٠٢٤/٣٥ سحب ٢٠٢٥/١/١
العنوان ، عمان - الصويفية
المهنة ، متقاعد

ناصر محمود ابراهيم القرى
الجائزة الرابعة (٤٠٠٠) دينار
اصدار ٢٠٢٥/٣ سحب ٢٠٢٥/١/٣٠
العنوان ، عمان - جبل المناره
المهنة ، سائق - أمانة عمان الكبرى

تصرف الجوائز من الاتحاد العام للجمعيات الخيرية - جبل اللويبدة - مقابل مدرسة الاميرة عالية - بناية رقم (20) - هاتف : 4634001 - 4634009 يجري السحب المقبل يوم 2025/2/20 وتنشر النتائج في صحيفة الأنباط وعلى صفحة الفيس بوك @LOTTERY.JOR وعند نقاط البيع

اشتري بطاقات اليانصيب الخيري قد يحالفك الحظ بالفوز بإحدى الجوائز الكبرى والمتعددة

اعلان صادر عن بلدية الزرقاء

عملا باحكام الفقرة (ب) من المادة (٦) من قانون تحصيل الاموال العامة رقم (٦) لسنة ١٩٥٢ وتعديلاته وبدلالة الفقرة ج من المادة ٢٣ من قانون الادارة المحلية رقم لسنة ٢٠٢١، يرجى من السادة المذكورين تالياً المبادرة لدفع المبالغ المتحققة عليهم لحساب بلدية الزرقاء لدى دائرة ضريبة الابنية والاراضي والمبينة ازاء كل اسم منهم خلال فترة اقصاها (٦٠) ستون يوما من تاريخ نشر هذا الاعلان في الجريدة الرسمية وفي حال تخلفهم عن الدفع ستتخذ بحقهم الاجراءات القانونية اللازمة

رئيس بلدية الزرقاء
المهندس عماد المومني

ملاحظة : اجور الاعلان علي الملكلفين ادناه

	رقم العقار	الاسم	الرقم الوطني	المبلغ
1	765916	صالح عبدالله صالح الشويعر	2002705328	233.856
2	782223	محمد عبدالفتاح محمد يوسف	9711027745	337.2
3	765947	يوسف على محمد اللوباني	933109648	3040.544
4	3691734	سالم محمد المطلق الهباهبه	9601003020	445.44
5	766465	جميل ذياب خليل موسى		530.6
6	782704	صدام عبد المجيد محمد دحبور	9801045613	334.42
7	841562	خليل داود عوده المعاني	9591000834	220.094
8	841569	محمد جبرين محمد قنديل	9351010197	274.6
9	840979	فائز احمد خطاب الخلايله	9581020638	302.992
10	765740	مهند بهجت جروان المجالي	9741044587	904.209
11	766581	زياد مفيد سليم علي القاضي وشركاه		210.91
12	766572	ماجد اديب عواد قاقيش	96310117057	14338.528
13	766566	بسيم عثمان موسى شعبان	9521016929	537.48
14	696835	فوزيه محمد حسنين الرفاعي	9332006356	222.72
15	781395	محمد امين عبداللطيف عبد المطلب الشيشا	9491005567	283.722
16	781387	رامي خيرالدين محمد الشيشاني	9781023081	289.704
17	781324	نقابة المهندسين الاردنين مديرية التقاعد		266.49
18	991711	حسام رشدي اسماعيل العاروري	9681040404	421.8
19	3413753	احلام محمد محمود الشياب	9832035826	501.896
20	3525673	احمد يوسف سعيد العمري	9381010380	824.6
21	766221	البنك الاسلامي الاردني	200009949	814.922
22	766345	ماهر كامل بكر القهوجي	9651000923	278.4
23	3165596	محمد داود محمد عبيد وشركاه	9831047173	211.128
24	3287653	ليث مروان محمود بني عيسى وشركاه	2001037082	283.2
25	3287950	خالد وليد حسين ظاهر	9811059096	280.2
26	3287984	محمد سعيد سعد محمد سعيد الرشواني وشركا	2000142825	244.268
27	3044935	ابراهيم عيسى محمود خضر	9761017837	445.512
28	841262	خزينة المملكة الاردنيه الهاشميه		1791
29	841429	حربي محمود محمد ابو خضر	9671012217	213
30	841478	محمد مصطفى زكي ابولاوي	9641017028	221.593
31	841481	حسن عبدالرحمن عبدالرحيم		210.128
32	841499	سهام محمد محمود ناصر	9722028221	202.672
33	3481022	خالد علي محمد ابوصويص	9721017265	189.4
34	776580	حنان سعيد حافظ ابوجعفر	9462014992	188.64
35	3541222	احمد علي احمد سمرين	9681031058	188.64
36	3687341	ايمن نايف حسن البواعنه	9711040288	713.84
37	3533291	خالد وليد سليم صالح	9711045056	188.64
38	765136	مفلح عطالله عبدالحميد المجالي وشركاه	9661017033	188.64
39	3190951	المؤسسه العامه للاسكان والتطوير الحضري		164.75
40	769111	سهام سليم يوسف الايوب وشركاه	9452007663	188.64
41	645956	عبد مصباح محمد الرفاعي	9451012185	188.64
42	775283	صفيه حسين عبدالخالق حواس	9402007723	188.64
43	770629	ناصر نعيم جوده ابومياله وشركاه	9651029116	188.64
44	846320	منار ابراهيم تيسير حسن	2001270246	211.988
45	860769	عطيه احمد سرحان ابو سرحان	9661018926	188.64
46	3247309	محمد احمد فارس مالك	991040754	188.64
47	775360	بدر احمد سليمان ابوصعيليك وشركاه	9541013194	188.64
48	3447315	المؤسسه العامه للاسكان		188.451
49	775291	عمر احمد على ابو صعيليك وشركاه	9771024786	187.5
50	3244703	منتهى جعفر حسن ابورمان	9772035795	185.707
51	3287662	احمد محمود على بنى عيسى	9911048490	283.2
52	775216	قاسم عبدالله محمد ابوعبيد	9301009849	185.707
53	717515	كمال ساري عقيل سواقد وشريكته		380.1
54	776253	مرزوق على نويران الدعجه وشركاه	9701000493	185.6
55	776041	محمد وليد خالد احمد الجخيم	9641015305	185.6
56	941702	مها جوادات احمد الشرياتي	9522013006	185.6
57	770828	محمود مفيد توفيق عبدالرحيم وشركاه	9661034250	185.6
58	839681	رسميه حسن محمد نحاس		185.439
59	871211	احمد طلال محمد عبدالكريم	9411007208	185.334
60	3210600	عبدالرحمن حاج مراد وشي ارسلان وشركاه	9401004220	185.165
61	21066017	عبدالباقي جمو جاني شيشاني	9221003245	183.8
62	872851	ذياب نبهان حسن وشركاه		183.282
63	775271	منير خالد عبدالله حجاجوه وشركاه	9831048748	183.06
64	777182	محمد اسماعيل احمد المصري	9381000851	182.934
65	771959	محمد صالح يوسف بكر	9431011456	182.736
66	1501914	شركه هشام بكر وشريكه		776.681
67	678680	ايمان ياسر احمد المعاني	9752039353	181.194
68	778667	وائل مصطفى سالم التميمي	9591011362	180.32
69	779185	بلال سلامه علي الهرفي البلوي	9841062174	180.3
70	948881	احمد محمد سلامه الخلايله	9701021157	180.12
71	843586	وليد توفيق عبدالقادر صوالحه وشركاه	9441004941	180.072
72	777035	نظميه مصطفى حسن العمري	9572019018	180
73	3058079	البنك العربي الاسلامي الدولي	200024148	179.756
74	860641	نهاد نور الدين محمد ابراهيم	9512009725	178.155
75	872470	عمر نايف محمد الخليلي وشركاه	9871037916	178.12
76	21059051	خزينه المملكه الاردنيه		332.68
77	3235952	رحيمه موسى حسن اسماعيل	9442013075	177.837
78	769025	عليا عيسى سليمان حسين وشركاه	9572019789	177.28
79	770368	فاطمه محمد خليل الغرابلي	9682039210	177.28
80	766236	علي حسن علي الرفاعي	9551022409	278.4
81	773697	فراس منصور عبدالله دبور وشركاه	9731020837	177.28
82	839293	محمود عبدالرحيم علاوي الخلايله	9441006601	177.204
83	645959	عبد مصباح محمد الرفاعي	9451012185	176.064
84	860691	محمود نور الدين محمد البلعاوي وشركاه	9451009308	175.716
85	873006	اياد محمود حسين شريم	9631019460	175
86	771465	حسن محمود سليمان الطافور	9391004141	175
87	3190965	المؤسسه العامه للاسكان والتطوير الحضري		164.75
88	771234	عبدالحليم صبحي احمد دار مصلح	9711002614	175
89	780752	سالم خالد غيث الغويري	9551015458	229.334
90	771134	سعديه حمد رشيد العمله	9512003745	175

القضاة يبحث التعاون الاقتصادي مع قطر والبحرين والمغرب وتركيا

الأنباط – عمان

بحث وزير الصناعة والتجارة والتموين المهندس يعرب القضاة مع نظرائه وزراء الصناعة والتجارة لكل من دول قطر والبحرين والمغرب وتركيا تعزيز التعاون الاقتصادي بين الأردن وبلدانهم في مختلف المجالات وتعظيم الاستفادة من الفرص والامكانيات المتاحة والتأكيد على أهمية الشراكة الصناعية التكاملية التي تحقق نجاحات متوالية.

كما تم خلال اللقاءات التي تمت بحضور السفير الأردني في قطر زيد اللوزي والأمين العام لوزارة الصناعة والتجارة والتموين دانا الزعبي على هامش الاجتماع الخامس للجنة العليا للشراكة الصناعية التكاملية لتنمية اقتصادية مستدامة والذي انعقد أمس في العاصمة القطرية الدوحة استعراض أوجه التعاون الاقتصادي الثنائي بين الأردن وهذه البلدان وتحفيز القطاع الخاص ورجال الأعمال لإقامة شراكات استثمارية في العديد من المجالات.

وقد التقى م. القضاة بوزير التجارة والصناعة القطري الشيخ فيصل بن ثاني آل ثاني ووزير التجارة البحريني عبد الله فخرو ووزير الصناعة والتكنولوجيا التركي محمد فاتح كاجر ووزير الصناعة والتجارة المغربي رياض مزور.

وشهدت اجتماعات اللجنة العليا توقيع عدد من الاتفاقيات والإعلان عن مشروعات استراتيجية بقيمة إجمالية تتجاوز2 مليارِي دولار تهدف إلى تعزيز الشراكة والتكامل بين الدول الأعضاء في قطاعات الصناعات المعدنية والدوائية والبلاستيكية، وتطوير الصناعات المرتبطة بالأغذية الصحية، ودفع عجلة الابتكار في التكنولوجيا الحيوية، بالإضافة إلى دعم الصناعات الكهربائية والتقنيات المتقدمة.

وقال م. القضاة خلال الاجتماعات أن الحكومة الأردنية تَعملُ بتوجيهٍ ومتابعةٍ من جلالة الملك عبدالله الثاني وبشراكة مع القطاع الخاص بأطيافه المختلفة، على تأهيل المؤسسات الصناعية الأردنية لتتمكن من الاضطلاع بدَورٍ أكبر في الشراكة الصناعية جنباً إلى جنب مع نظيراتها في دول الشراكة، من حيث اكتسابها خبرات حديثة في عمليات الإنتاج القائمة على كفاءة استخدام المواد الخام والطاقة البديلة، أو تحسين جودة منتجاتها لتلبية معايير الأسواق المستهدَفة أو القدرة التسويقية على النفاذ إلى الأسواق العالمية.

وأضاف م. القضاة: «أما سياساتُنا وتشريعاتُنا الاقتصادية فقد غدت بَوْصلتُها موجهةً نحو مزيد من التكاملية مع الدول الشقيقة، مثل قانون البيئة الاستثمارية الذي يُقدم الحوافزَ والإعفاءات للمستثمرين ويَدعَمُ كُلَفَ الطاقة ويُسرِّع الإجراءات ويُساوي بين المستثمر الأردني وغير الأردني.»

وكانت اللجنة التنفيذية للاجتماع قد عقدت اجتماعاتها التحضيرية ومثل الأردن فيها الأمين العام لوزارة الصناعة والتجارة دانا الزعبي حيث تضم اللجنة وكلاء وزارات الصناعة والتجارة في بلدان الشراكة

مذكرة تفاهم بين وزارة العمل ونقابة أصحاب المحروقات ووكالة الغاز

الأنباط – عمان

وقعت وزارة العمل، أمس الاثنين، ونقابة أصحاب محطات المحروقات ومحلات توزيع الغاز، مذكرة تفاهم تسمح بموجبها للنقابة باستقدام عدد محدود من العمالة غير الأردنية، ولمرة واحدة، للعمل بالقطاع، شريطة الالتزام بتشغيل أردنيين.

وبحسب بيان للوزارة، قال وزير العمل، الدكتور خالد البكار، بحضور النقيب المهندس نهار السعيدات، وأمين عام الوزارة فاروق الحديدي، إن الوزارة حريصة على تحقيق شراكة حقيقية مع القطاع الخاص لضمان ديمومة عمل المنشآت بمختلف القطاعات، مؤكدا أن الوزارة تعمل على تحقيق التوازن بين ضمان ديمومة عمل المنشآت وتلبية حاجتها من العمالة غير الأردنية، بعد دراسة حاجة كل قطاع مقابل الالتزام بتشغيل الأردنيين.

بدوره، قال السعيدات، إن المذكرة تسهل عمل القطاع وتلبية احتياجاته من العمالة غير الأردنية مقابل الالتزام بتشغيل الأردنيين، مثمنا دور وزارة العمل في تنظيم سوق العمل دون الإضرار بتوفير فرص عمل للأردنيين.

الاستثمار والبيئة يبحثان الواقع الاستثماري بمدينة عبد الله الثاني الصناعية

الأنباط – عمان

أكد وزيرا الاستثمار المهندس مثنى غرايبة والبيئة الدكتور معاوية الردايدة، حرص الحكومة على إيجاد حلول مبتكرة لتحفيز الاستثمارات وتمكينها مع الحفاظ على المعايير البيئية المستدامة في مختلف المشاريع.

وبحسب بيان وزارة الاستثمار أمس الاثنين، بحث الوزيران الواقع الاستثماري خلال زيارتهما مدينة عبد الله الثاني الصناعية، حيث التقيا بعدد من المستثمرين بهدف تعزيز التواصل معهم وتعميق الشراكة بين القطاعين العام والخاص لتحسين واقع البيئة الاستثمارية في المملكة.

وحضر اللقاء عدد من نواب المنطقة وأعضاء من مجلس محافظة العاصمة عن لواء سحاب ورئيس غرفتي صناعة الأردن وعمان المهندس فتحي الجغبير والمدير التنفيذي لشركة المدن الصناعية عمر جويعد وممثلو المجتمع المحلي وأهالي المنطقة، إضافة الى العديد من المستثمرين داخل المدينة الصناعية في سحاب.

وأوضح الغرايبة، أن الزيارات تهدف إلى الاستماع المباشر من المستثمرين حول التحديات التي يواجهونها والعمل على وضع حلول مبتكرة لتسهيل استمرارية وتوسع المشاريع الاستثمارية، لافتا الى ان هناك العديد من الخطط الهادفة الى تبسيط الإجراءات وتطوير السياسات التي تدعم الاستثمار.

وأشار الى أن التعاون بين الجهات الحكومية والمستثمرين سيعزز من قدرة الأردن على جذب الاستثمارات والتأكيد أن وزارة الاستثمار تهدف لخدمة المشاريع الاستثمارية وتمكينها، وأن أبواب الوزارة مفتوحة للمستثمرين للاستماع إلى اقتراحاتهم وتوصياتهم التي ستؤخذ على محمل الجد.

وأضاف، أن الحكومة ستعمل على حل مشكلة محطة التنقية التابعة لمدينة الملك عبدالله الثاني الصناعية في سحاب بالتعاون مع الجهات المعنية خلال العام الحالي، استجابة لمطالبات الأهالي المتضررين من التلوث البيئي في المنطقة.

من جانبه، أوضح وزير البيئة الدكتور معاوية الردايدة، دور وزارة البيئة في متابعة جميع القضايا البيئية في مدينة سحاب بالتعاون مع الجهات ذات العلاقة من خلال لجنة المتابعة والتفتيش، مؤكدا أن الوزارة تكثف الرقابة لمتابعة المشكلات والتحديات البيئية.

واشاد الردايدة بدور الصناعة والتجارة في رفد وتعزيز الاقتصاد الأردني، مبينا ضرورة تعاون جميع المصانع في ممارسة المعايير البيئية في انشطتهم وتعاونهم في الحد من التلوث البيئي.

وأكد أن حماية البيئة تتطلب جهودا وطنية من جميع الجهات المعنية والمصانع وأن الوزارة من خلال دورها الإشرافي والرقابي تقوم برصد المخالفات البيئية ومخاطبة الجهات المعنية لتصويب هذه المخالفات حفاظا على صحة العاملين في المنشآت الصناعية والقاطنين في الأماكن المجاورة، كما أنها تسعى الى تعزيز التعاون مع الجهات ذات العلاقة في تحقيق التنمية المستدامة وحماية البيئة.

بدوره، قال رئيس غرفتي صناعة الأردن وعمان المهندس فتحي الجغبير، إن دعم الصناعة الوطنية يسهم في زيادة صادراتها وسيساعد في زيادة فرص العمل للأردنيين والتخفيف من مشكلة البطالة في المملكة، خصوصا أن المصانع تحرص على اعطاء الأولوية بالتشغيل لأبناء المناطق التي تتواجد بها هذه المصانع، مشيرا الى أهمية مثل هذه اللقاءات التي تجمع الوزراء والمسؤولين المعنيين بالقطاع الصناعي بالشركات الصناعية للاطلاع على مشاكلهم وقضاياهم عن كثب ومباشرة.

من جانبه، أشار مدير عام شركة المدن الصناعية الاردنية عمر جويعد، إلى الدور الكبير الذي حققته مدينة الملك عبدالله الثاني الصناعية في سحاب من خلال عدد الاستثمارات الصناعية العاملة التي يزيد عددها على 413 بحجم استثمار يزيد عن مليار دينار وفرت قرابة 15 الف فرصة عمل فضلا عن اسهاماتها بالصادرات الوطنية.

وأوضح جويعد أن شركة المدن الصناعية الأردنية ومنذ تاسيس مدينة الملك عبدالله الثاني الصناعية تعمل بكل جهد على خططها واستراتيجياتها لرفدها بجميع الخدمات المساندة المطلوبة وفي مقدمتها عمليات تطوير أداء محطة تنقيتها بالشراكة مع المستثمرين، فضلا عن خطط التطوير المستمرة لجميع جوانب العمل في المدينة.

واستمع الوزيران في ختام الزيارة لمطالب المستثمرين والتأكيد على الإلتزام بحل المشكلات التي تواجههم لدعم بيئة الاستثمار.

ارتفاع أسعار النفط عالميا بعد الإعلان عن رسوم جمركية جديدة

الأنباط – عمان

ارتفعت أسعار النفط أمس الاثنين، وسط تقييم المستثمرين لأحدث تهديد للرئيس الأميركي دونالد ترمب، بفرض رسوم جمركية جديدة على جميع واردات الصلب والألومنيوم، وهو ما قد يؤثر على النمو الاقتصادي والطلب على الوقود.

ووفقا لوكالة «بلومبيرغ» للأخبار الاقتصادية، ارتفعت العقود الآجلة لخام برنت 40 سنتًا لتصل إلى 75.06 دولار للبرميل، كما زاد خام غرب تكساس الوسيط الأميركي 38 سنتًا لتصل إلى 71.38 دولار للبرميل.

وقال ترمب إنه سيعلن اليوم عن رسوم جمركية بنسبة 25 بالمئة على جميع واردات الصلب والألومنيوم إلى الولايات المتحدة.

شركات التخليص تنجز ٩٥٢ الف بيان جمركي العام الماضي

الأنباط – بترا

أنجزت شركات التخليص ونقل البضائع العاملة بالمملكة خلال العام الماضي 952 ألف بيان جمركي، مقابل 896 ألفاً خلال 2023، موزعة على معاملات التصدير والاستيراد والترانزيت وإعادة التصدير.

وقال نقيب أصحاب شركات التخليص ونقل البضائع الدكتور ضيف الله أبو عاقولة لوكالة الأنباء الأردنية (بترا)، بانه تم التخليص خلال العام الماضي على 247 ألف مركبة للسوق المحلية والتصدير، تعمل على البنزين و السولار والكهرباء و الهايبرد.

وحسب أبو عاقولة حازت المركبات التي تعمل على الكهرباء على الحصة الأعلى بين المركبات التي تم التخليص عليها خلال العام الماضي من قبل الشركات العاملة بالقطاع بعدد 90967 مركبة، مقابل 38277 مركبة لعام 2023.

وبلغ عدد المركبات العاملة على البنزين خلال العام الماضي 13332 مركبة مقابل 11263 مركبة في 2023، والعاملة على السولار 14420، مقابل 8104 عام 2023، والهايبرد 22943 مركبة، مقابل 15940 في 2023.

وأشار الدكتور أبو عاقولة إلى أن عدد المركبات التي تم التخليص عليها خلال العام الماضي لغايات التصدير خارج المملكة 105301 مركبة، مقابل 47087 مركبة في عام 2023.

وبين إن عدد الحاويات التي وردت إلى ميناء حاويات العقبة خلال العام الماضي بلغ 426 ألف حاوية مقابل 445 ألف حاوية في عام 2023، فيما وصل عدد الحاويات الصادرة 109 الآف حاوية، مقابل 115 ألف حاوية في عام 2023.

ولفت الدكتور أبو عاقولة إلى إن عدد البواخر التي رست في ميناء العقبة خلال العام الماضي وصل إلى 454 باخرة، مقابل 340 باخرة خلال عام 2023، مبينا أن الزيادة يعود لقيام شركات الملاحة باستخدام البواخر الصغيرة جراء أزمة الملاحة التي وقعت بمنطقة البحر الأحمر.

وأشار رئيس النقابة إلى وجود بوادر نشاط كبير خلال العام الحالي لجهة عدد الشاحنات التي ستعبر ترانزيت من خلال أراضي المملكة متجه إلى سوريا، مدللا على ذلك بدخول وخروج 835 شاحنة من خلال مركز جمرك جابر يوم الأربعاء الماضي، وهو رقم قياسي يسجل لأول مره منذ 15 عاما.

وأكد الدكتور أبو عاقولة إلى إن التوقعات تشير إلى أن حركة النقل ستشهد ازدهارا خلال العام الحالي، وذلك بعد فتح باب التصدير إلى الشقيقة سوريا وكذلك لأوروبا وتركيا عبر المعابر والأراضي السورية.

وأشار إلى وجود جهود وتسهيلات كبيرة تقدمها مختلف الجهات الرسمية سواء دائرة الجمارك أو الأجهزة الأمنية والرقابية العاملة في مركز حدود جابر لتسهيل حركة عبور الشاحنات بالاتجاهين، مؤكدا وجود تنسيق عالي وتشاركية مع النقابة وغرف التجارة والصناعة بهذا الخصوص.

وأكد الدكتور أبو عاقولة توفر الإمكانيات لدى الشركات العاملة تحت مظلة القطاع لمواكبة هذا النشاط، والعمل مع الجهات المعنية لضمان انسيابية حركة التجارة، وتعزيز مكانة الأردن كمركز تجاري لوجستي في المنطقة.

ويعمل بالمملكة 476 شركة تخليص مرخصة من قبل دائرة الجمارك، وتملك 2000 فرع موزعة على عموم المراكز الجمركية، وفرت نحو 10 آلاف فرصة عمل للأردنيين.

يشار الى ان نقابة أصحاب شركات التخليص ونقل البضائع تأسست عام 1982 ومسجلة لدى وزارة العمل، بهدف خدمة القطاع وحل المشاكل والتحديات التي تواجه العاملين ورفع مستوى المهنة وكفاءة العاملين لدى الشركات.

تنظيم الاتصالات تمنح محطات البث الإذاعي «اف ام» تخفيضاً على عوائد الترددات السنوية

الأنباط – عمان

قرر مجلس مفوضي هيئة تنظيم قطاع الاتصالات، تخفيض العوائد السنوية المترتبة على ترخيص استخدام ترددات لتشغيل محطات البث الإذاعي الأرضي العاملة وفق التشكيل الترددي «اف ام»، بنسبٍ تبدأ من 40 بالمئة من قيمة عوائد الترددات السنوية التي كانت تدفع سابقاً.

وبحسب بيان للهيئة، أمس الاثنين، يأتي التخفيض من خلال منح المرخَصين خصما على عوائد الترددات السنوية في حال إعادة بث نفس البرنامج في عدة محافظات، بحيث يدفع المرخَص 10 بالمئة من أعلى عوائد لكل محطة يتم تشغيلها، وتعديل قيمة معامل نوع الخدمة (م4) من معادلة احتساب عوائد استخدام الترددات السنوية لمحطات البث الإذاعي لخدمات البث الصوتي من 0.5 إلى 0.3، ومنح المرخَصين حزمة تحفيزية إضافية لتخفيض عوائد الترددات في حال القيام بتغطية المحافظات التي ينخفض فيها وجود المحطات الإذاعية الخاصة (معان، الطفيلة، والمفرق) لغايات تشجيع تلك المحطات على الانتشار في جميع مناطق المملكة، بما يدعم ويعزز التنمية الاجتماعية في تلك المناطق.

وقال رئيس مجلس مفوضي الهيئة المهندس بسام السرحان، إن اتخاذ القرار جاء انطلاقا من حرص الهيئة على تعزيز دور قطاع الإعلام كرافد أساسي للتنمية الاقتصادية والاجتماعية، وأن هذه الإجراءات التحفيزية تأتي لدعم محطات البث الإذاعي، وذلك عبر تشجيع الاستثمار في الأعمال القائمة والمشاريع المقبلة، حيث تأتي هذه الخطوة بهدف ضمان استمرارية عمل الشركات الإذاعية العاملة وتعزيز قدرتها على التكيف مع المتغيرات الاقتصادية والتكنولوجية، كما تسعى هذه الجهود إلى فتح أسواق عمل جديدة والمساهمة في التخفيف من معدلات البطالة عبر توفير المزيد من فرص العمل في قطاع الإعلام.

وأضاف أنه وإدراكاً من الهيئة بأهمية دور محطات البث الإذاعي الأرضي العاملة وفق التشكيل الترددي «اف ام» وضرورة الحفاظ على استمرارية تشغيل المحطات واتخاذ التدابير والإجراءات اللازمة لتشجيع الاستثمار في تشغيلها وتطوير تقنياتها؛ فإنّها وضعت الاهتمام بتشغيل هذه المحطات على رأس أولوياتها، حيث قامت خلال الفترة الماضية بدعم هذه الخدمات المهمة من خلال عدة إجراءات أولها الاستثمار في أجهزة المراقبة الخاصة بهذه المحطات؛ بما يضمن تشغيلها بشكل سلس ومستقر في بيئة راديوية مناسبة بالحد الأدنى للتداخلات الراديوية.

يذكر أن عدد محطات البث الإذاعي الأرضي العاملة وفق التشكيل الترددي «اف ام» في المملكة بلغ 47 محطة، منتشرة في جميع المحافظات.

التخليص على ١٩٢٠ رأس قاطرة من المنطقة الحرة بالزرقاء خلال ٢٠٢٤

الأنباط – عمان

قال نائب رئيس هيئة مستثمري المناطق الحرة الأردنية، شرف الدين الرفاعي، إن عدد رؤوس القاطرات التي تم التخليص عليها من المنطقة الحرة في الزرقاء خلال عام 2024 بلغ 1920 قاطرة، بزيادة نسبتها 11 بالمئة عن عام 2023، الذي شهد التخليص على 1738 قاطرة.

وأضاف الرفاعي، في بيان صحفي، أمس الاثنين، أن حجم التخليص خلال عام 2023 سجل قفزة كبيرة مقارنة بعام 2022، حيث لم يتجاوز عدد القاطرات المخلّصة حينها 143 قاطرة، في حين بلغ عددها في عام 2021 نحو 408 قاطرات.

وأرجع الرفاعي الارتفاع في عام 2023 إلى قرار مجلس الوزراء الذي سمح باستيراد رؤوس القاطرات التي لا يزيد عمرها على ثماني سنوات قبل سنة التخليص، مشيرًا إلى أن القرار شكل دفعة مهمة لقطاع الشحن وأسهم في تحديث الأسطول العامل في المملكة.

وأضاف أن القرار جاء استنادًا إلى دراسة أجرتها الهيئة، أوصت بالسماح باستيراد رؤوس القاطرات التي لا يتجاوز عمرها سبع سنوات، لتعزيز الكفاءة التشغيلية داخل قطاع الشحن ورفع مستوى التنافسية على المستوى الإقليمي.

ويُعد قطاع الشحن أحد القطاعات الأساسية في دعم الحركة التجارية بالأردن، حيث يعتمد بشكل رئيسي على تحديث الأسطول لضمان تقليل الكلف التشغيلية وتحسين الخدمات اللوجستية في ظل المنافسة الإقليمية المتزايدة.

جهة خاصة تنشىء المشروع وتشغله ل عقود والتكلفة ٢ تريليون دولار

جامعي صهيوني واضع خطة ترامب المرفوضة فلسطينيا وعربيا.. تفريغ القطاع وتهجير سكانه والبدء من الصفر

الانباط-وكالات

كشفت صحيفة إسرائيليّة النقاب عن أنّ واضخ خطة تهجير الفلسطينيين من قطاع غزّة، والتي طرحها الرئيس الأمريكيّ دونالد ترامب، جوزيف بيلزمان، الأستاذ بجامعة جورج واشنطن وباعتباره خبيرًا في الاقتصاد والعلاقات الدولية ورئيس مركز التميز للدراسات الاقتصادية للشرق الأوسط وشمال أفريقيا في الجامعة، قام بيلزمان بوضع الخطة وتقديمها إلى فريق ترامب في أوائل شهر يوليو ٢٠٢٤.

ووفقًا لمجلّة (تايمز أوف إسرائيل) فقد تمّ الكشف عن تفاصيل خطة بيلزمان لأول مرة من قبل الدكتور كوبي باردا، وهو مؤرخ إسرائيلي متخصص في السياسة الأمريكية والاستراتيجية الجغرافية، خلال مناقشة أجراها مع بيلزمان في بودكاست (أمريكا، بيبي) في أغسطس ٢٠٢٤ وقال بيلزمان لباردا: "لقد فكرت، حسنًا، لماذا لا أكتب نوعًا من المنظور خارج الصندوق حول كيفية إصلاح غزة بعد انتهاء الحرب، ذهبت الوثيقة إلى أنصار ترامب لأنهم هم الذين كانوا مهتمين بها في البداية، وليس أنصار بايدن. لقد طلب مني فريق ترامب التفكير خارج الصندوق بشأن ما يجب أن نفعله بعد الحرب، حيث لم يكن أحد يتحدث عن ذلك حقًا".

ومنذ ذلك الحين، نُشرت دراسة بيلزمان، التي تحمل عنوان (خطة اقتصادية لإعادة بناء غزة: نهج البناء والتشغيل والتحويل)، في مجلة (غلوبال وورلد جورنال). (كتبها في يوليو، لكنها نُشرت على الإنترنت في أكتوبر) وعلاوة على ذلك، وبسبب الحرب التي اندلعت في أعقاب هجوم حماس على إسرائيل في ٧ أكتوبر ٢٠٢٣، أصبح الدمار في غزة واسع النطاق لدرجة أنّه لا يمكن إصلاحه أو إعادة إعماره، وفقا للأستاذ. في الواقع، بحسب لبيلزمان، لن يدخل أي كيان استثماري خاص أو دولي غزة في ظل الوضع الراهن. "عليك أن تبدأ من الصفر"، حسبما قال لباردا.

وقال بيلزمان لباردا: "عليك تدمير المكان بالكامل، وعليك البدء من الصفر. ثم لديك اقتصاد يتألف في الواقع من ثلاثة قطاعات: لديك إمكانات السياحة، ولديك إمكانات الزراعة، ثم لديك، لأن الكثيرين منهم أذكياء، التكنولوجيا الفائقة" وقال إنّ خطته "بدأت بنموذج ثلاثي لقطاع لغزة، لكنها تتطلب إفراغ المكان تمامًا. أعني إفراغه حرفيًا، والبدء من الصفر، ويمكن إعادة تدوير الخرسانة".

وتابع: "هذا نموذج قطاعي مثلثي، لكن تنفيذه يتطلب إخلاء المنطقة بالكامل حتى يكون بالإمكان إعادة تدوير الخرسانة المدمرة، مما يضمن عدم بقاء أي شيء من البناء العمودي الممتد عميقًا تحت الأرض".

وتستخدم الخطة التي قدمها بيلزمان، الذي عمل سابقًا مع الوكالة الأمريكية للتنمية الدولية في التنمية الاقتصادية في الصين، طريقة البناء والتشغيل والتحويل وهو نموذج تم تنفيذه في البلدان النامية. ووفقًا لهذه الطريقة، تدخل شركات ومنظمات القطاع الخاص في شراكات استثمارية مع كيانات حكومية، وتتلقى عقد إيجار عقاريًا من الحكومة لمدة ٥٠-١٠٠ عام.

في ظل هذا النظام، تقوم جهة خاصة بإنشاء المشروع وتشغيله لعدة عقود، وبعد ذلك تنتقل الملكية إلى هيئة عامة. وخلال فترة التشغيل، يُسمح للجهة الخاصة بتحصيل رسوم مقابل استخدام البنية الأساسية في بحثه، يصف بيلزمان نهجه بأنّه يتعامل مع غزة "من منظور اقتصادي بحت"، والذي يسعى إلى "حل استثماري لتجربة فاشلة"، أي قطاع غزة منذ انسحاب إسرائيل منه في عام ٢٠٠٥.

ومن بين أمور أخرى، تهدف خطة بيلزمان إلى تشغيل قطاع غزة بالكامل بالطاقة الشمسية، وعبور نظام سكك حديدية خفيفة فيه، وخدمة مطارات وموانئ بحرية. وسيكون القطاع مستقلاً عن إسرائيل فيما يتعلق باحتياجاته من الطاق وفي الوقت نفسه، يكتب: "لا توجد قيود مسبقة على تنقل السكان المحليين للخروج من غزة وبحسب خطة بيلزمان، فإنّ "تكلفة إعادة إعمار غزة على نطاق واسع سوف تتراوح بين تريليون إلى تريليونيْ دولار، وسوف يستغرق استكمالها من خمس إلى عشر سنوات". ويستند تقديره إلى نموذج يحلل اقتصاد غزة بعد الحرب، والذي يعتمد على قطاعات الزراعة والسياحة والتكنولوجيا.

ويشير بيلزمان مرارًا وتكرارًا في دراسته إلى أنّ أسلوبه المفضل لحكم غزة هو الحكومة الإلكترونية، أيْ الحكومة التي تستخدم الوسائل التكنولوجية. وعلى وجه الخصوص، "سيتم تبادل الأموال بين السكان والشركات حصريًا عبر شبكة تبادل عبر الإنترنت"، مما يستبعد الحاجة إلى النقود الورقية أو بطاقات الائتمان أو المساعدات الأجنبية. ولن يتمتع القطاع بأي سلطة نقدية، وسوف "تخضع جميع تدفقات رأس المال لسيطرة أصحاب المصلحة الأجانب".

بالإضافة إلى ذلك، يقترح بيلزمان أنْ يشرف خبراء يُساعدهم المساهمون الأجانب على نظام تعليمي يقوم على نزع التطرف، "مع إشراف خارجي لضمان تنمية السكان المهرة". ويقترح بيلزمان استيراد المناهج الدراسية، من رياض الأطفال إلى الجامعة، من النماذج التعليمية في الإمارات أو السعودية، استنادًا إلى الإصلاحات الأخيرة والتعاليم الإسلامية السُنّية الصوفية في هذين البلدين.

ويجب اسناد مهمة الأمن لـ "شركاء يتقاسمون المصلحة المشتركة في إبعاد حماس وشركائها من أي دور"، و "معنيين بنزع السلاح من غزة بشكل دائم"، لافتًا إلى أنّ (حماس) لا تتمتع بحقوق ملكية في غزة، بموجب اتفاقيات أوسلو الموقعة في عام ١٩٩٣، والتي يقول إنها تُركت كما هي عندما انسحبت إسرائيل من غزة في عام ٢٠٠٥.

«الدنمارك» تقترح شراء كاليفورنيا مقابل غرينلاند

الانباط-وكالات

اقترحت الدنمارك شراء ولاية كاليفورنيا من الولايات المتحدة ردا على تصريحات ترامب بشأن الاستحواذ على غرينلاند وقال منظم الحملة كزافييه دوتوا لصحيفة "بوليتيكو" إن الدولة الأمريكية ستكون على استعداد لدفع تريليون دولار ومخبوزات دنماركية مدى الحياة "ستدفعها هوليوود". وقد حظي اقتراحه بالفعل بدعم ما يقرب من ٢٠٠ ألف شخص.

وكان الرئيس الأمريكي دونالد ترامب قد اتصل في وقت سابق برئيسة الوزراء الدنماركية فرديدركسن بشأن قضية شراء غرينلاند، وقالت إنها ليست للبيع، وهو ما أكده أيضا وزير الخارجية الدنماركي.

شولتس: خطة ترامب بشأن غزة «فضيحة»

الانباط-وكالات

وصف المستشار الألماني أولاف شولتس اقتراح الرئيس الأمريكي دونالد ترامب بأن الولايات المتحدة يمكن أن تأخذ ملكية قطاع غزة وتعيد تطويره مع نقل سكانه بأنه "فضيحة» جاء ذلك خلال مناظرة تلفزيونية جمعت شولتس مع خصمه المحافظ زعيم حزب الاتحاد الديمقراطي المسيحي فريدريش ميرتس تمهيدا للانتخابات التشريعية الألمانية المقررة في ٢٣ فبراير.

وعندما سئل عن رأيه في اقتراح ترامب بإعادة تطوير غزة لتصبح "ريفييرا الشرق الأوسط"، أجاب شولتس: "(إنها) فضيحة. بالإضافة إلى ذلك، (ريفييرا) تعبير فظيع حقا"، نظرا لحجم الدمار الذي تشهده غزةوأضاف: "إعادة توطين السكان أمر غير مقبول ومخالف للقانون الدولي"، وأشار إلى موقف مصر والأردن الرافض لتهجير الفلسطينيين.

بدوره، قال ميرتس: أشارك هذا التقييم. وهذا (المقترح) واحد من سلسلة المقترحات الواردة من الإدارة الأمريكية التي تثير القلق بالتأكيد، لكن يجب الانتظار لمعرفة ما يقصد به بجدية وكيف يتم تنفيذه - ربما هناك الكثير من العبارات الخطابية الفارغة في ذلك».

تهديد أمريكي للرئيس التونسي ب«مصير الأسد» يفجر غضبا وجدلا

الانباط-وكالات

طالبت النائبة التونسية، فاطمة المسدي، السيناتور الأمريكي جو ويلسون بالاعتذار عن تصريحاته تجاه الرئيس التونسي قيس سعيد، معتبرة أنها "تدخل سافر" في الشؤون الداخلية لتونس ووصفت المسدي في منشور على حساباتها في مواقع التواصل، تهديدات ويلسون التي قال فيها إن سعيد قد يشهد مصير بشار الأسد بأنها "تجاوزت الحدود".

وأكدت أن الرئيس التونسي يمثل الشعب بتفويض شعبي كامل وكان ويلسون، عضو الكونغرس عن ولاية كارولاينا الجنوبية، قد شن هجومًا على سعيد، معتبرا إياه "دكتاتورا" وداعيا إلى فرض عقوبات على تونس حتى عودة الديمقراطية.

وأثار هذا الهجوم جدلا واسعا بين السياسيين والنشطاء التونسيين، الذين انتقدوا تصريحاته وفي رد على المسدي، أصر ويلسون على موقفه، قائلاً في رسالة عبر منصة "إكس" إنه "لن يعتذر عن الدفاع عن الديمقراطية" وأن تونس ستواجه مصيرا مشابها للنظام السوري السابق.

فيما أكد مكتب السيناتور أن مواقفه ثابتة وأن السياسة الأمريكية ستشهد تغييرات تحت إدارة ترامب تصريحات ويلسون جاءت في وقت يشهد فيه الرئيس تونسي قيس سعيد تحديات اقتصادية واجتماعية كبيرة، مع تأكيده المستمر على رفض التدخلات الخارجية في شؤون تونس.

«متطرف يرأس عصابة احتلال». هجوم إعلامي سعودي متواصل على نتنياهو

الانباط-وكالات

شنت وسائل إعلام سعودية رسمية،امس الاثنين، هجوما حادا على رئيس الوزراء الإسرائيلي بنيامين نتنياهو جراء تصريحاته ضد المملكة، وانتقدوا خطة الرئيس الأمريكي دونالد ترامب للاستيلاء على قطاع غزة وتهجير الفلسطينيين منه هذا الهجوم المتواصل رصدته الأناضول في قوالب إعلامية متنوعة بينها تغطيات خبرية ومقالات رأي، في وكالة الأنباء وقناة الإخبارية وصحف منها الرياض وعكاظ والمدينة.

وردا على سؤال بشأن تمسك الرياض بإقامة دولة فلسطينية مقابل تطبيع علاقاتها مع إسرائيل، قال نتنياهو الجمعة إن "السعودية لديها مساحات شاسعة وبإمكانها إقامة دولة فلسطينية عليها" جاء ذلك بعد أيام من حديث ترامب عن عزم بلاده الاستيلاء على غزة وتهجير الفلسطينيين منها إلى دول مجاورة، بينها مصر والأردن، ما أثار رفضا إقليميا ودوليا واسعا وقال ترامب الذي تولى منصبه في ٢٠ يناير/ كانون الثاني الماضي، إن السعودية لم تعد تشترط إقامة دولة فلسطينية لتطبيع العلاقات بين الرياض وتل أبيب وعبر بيانين شديدي اللهجة، ردت وزارة الخارجية السعودية على تصريحات ترامب ونتنياهو.

وأكدت الوزارة فجر الأربعاء أن "موقف المملكة من قيام الدولة الفلسطينية راسخ وثابت ولا يتزعزع وليس محل تفاوض أو مزايدات"، و"لن تقيم علاقات دبلوماسية مع إسرائيل دون ذلك" فيما رفضت، عبر البيان الثاني الأحد، تصريحات نتنياهو، معتبرة أنها "متطرفة محتلة لا تستوعب ما تعنيه الأرض الفلسطينية لشعب فلسطين".

والاثنين، واصلت وكالة الأنباء السعودية لليوم الثاني نشر إدانات دول ومنظمات عربية وإسلامية لتصريحات نتنياهو، والتي وصفتها الخارجية الليبية بأنها "عدائية واستفزازية"، واعتبرتها رابطة العالم الإسلامي "عبثية" وعبر تقارير متلفزة وسلسلة منشورات عبر منصة "إكس"، وجهت قناة "الإخبارية"، الاثنين، انتقادات لاذعة لنتنياهو، ورافضة لخطة ترامب لتهجير الفلسطينيين.

واقتبست القناة مواقف للمملكة التي ذكرتها الخارجية، ومنها: "فلسطين قضيتنا الأولى، وحق شعبها ثابت لا يسلبه الزمن"، و"العقلية المتطرفة لا تستوعب ما تعنيه الأرض الفلسطينية لشعب فلسطين"، و"حق الشعب الفلسطيني سيبقى راسخا" وبدعم أمريكي ارتكبت إسرائيل بين ٧ أكتوبر/ تشرين الأول ٢٠٢٣ و١٩ يناير/ كانون الثاني ٢٠٢٥، إبادة جماعية بغزة، خلّفت نحو ١٦٠ ألف شهيد وجريح من الفلسطينيين، معظمهم أطفال ونساء، وما يزيد على ١٤ ألف مفقود.

ووصفت القناة، في تقرير متلفز، نتنياهو بـ"رئيس وزراء الاحتلال الإسرائيلي"، و"سليل عائلة صهيونية متطرفة" و"صهيوني أبا عن جد ورث التطرف عنهما جينيا" وقالت إن نتنياهو "جده متطرف وأبوه أكثر تطرفا، ولا يؤمن بالسلام ويرى في الحرب إنقاذا لمستقبله، وعقله المتطرف لا يحب إلا الدم"، و"يسير إلى هاوية لا يراها معصوب العينين ويحفر نهاية سيندثر بعدها بلا رجعة".

واعتبرت صحيفة المدينة، عبر "إكس"، أن بيان الخارجية بشأن نتنياهو هو "بيان سعودي عن كيان الاحتلال يضع النقاط على الحروف"، و"عقلية العصابات لا تحقق التعايش أو السلام والتصريحات لن تصرف النظر عن الجرائم" وفي ٢١ نوفمبر/ تشرين الثاني الماضي، أصدرت المحكمة الجنائية الدولية مذكرتي اعتقال بحق نتنياهو ووزير الدفاع السابق يوآف غالانت، لارتكابهما جرائم حرب وجرائم ضد الإنسانية بحق الفلسطينيين في غزة.

وتأكيدا لرفض السعودية تهجير الفلسطينيين، بثت قناة "الإخبارية" مساء الأحد تقريرا متلفزا يؤكد "صلابة موقف المملكة أمام كيان الاحتلال الإسرائيلي" وتضمن التقرير خطابا لملك السعودية سلمان بن عبد العزيز قبل ٣٧ عاما (حين كان أميرا لمنطقة الرياض) يؤكد فيه أن "قضية فلسطين قضية المملكة الأولى مهما كانت هناك قضايا طارئة".

وفي عددها الصادر ، حملت صحيفة الرياض عنوانا رئيسيا هو "سيادة المملكة خط أحمر"، مشيرة إلى "هبة عربية إسلامية ضد تصريحات نتنياهو وتأكيد على الحق الفلسطيني" وتحت عنوان "الموقف الراسخ"، قالت الصحيفة إن موقف المملكة الداعم لقضية فلسطين بدأ منذ عهد الملك عبد العزيز آل سعود في مؤتمر لندن في ثلاثينات القرن العشرين ولفتت إلى أنه عندما أعاد نتنياهو الحديث عن ضرورة نقل الفلسطينيين من غزة، جددت المملكة موقفها الراسخ تجاه القضية الفلسطينية ورفض التهجير وفي مقال رأي نشرته الصحيفة ، قال الكاتب على الخشيبان، تحت عنوان "حل الدولتين ثمنه باهظ.. لكن فلسطين تستحق هذا الثمن"، إن "إسرائيل عليها أن تدرك أن كل طموح يتجاوز معايير الحق الفلسطيني سوف يصاب بخيبة أمل".

وتابع أنه "مها كانت ادعاءات إسرائيل بنقائها الديمقراطي وقوتها في المنطقة، إلا أنها يجب أن تستوعب بأن الشرق الأوسط ليس لعبة لطموحاتها وتمنياتها" و"رسالة المنطقة إلى إسرائيل هي أن الدولة الفلسطينية المنتظرة تستحق دفع ثمنها السياسي والاقتصادي والجغرافي، وليس هناك رؤية واضحة المعالم لحل هذه القضية سوى حل الدولتين"، وفق الخشيبان.

وتحت عنوان "الهجاء السياسي السعودي ضد ترامب.. فلسطين قضيتنا المركزية"، نشرت صحيفة الرياض الاثنين مقال رأي للكاتب خالد بن علي المطرفي وقال المطرفي: "منذ حديث ترامب عن فكرة خطته لتهجير سكان غزة جاء الرد السعودي من أعلى مستوى هرمي سياسي حازمًا وسريعًا".

وأردف أن هذا الرد استند إلى "عقود من الثبات على موقف المملكة من القضية الفلسطينية، والذي لم يكن يومًا موضع مساومة أو خضوع للضغوط أو المزايدات السياسية" وأكد أن "ما يميز موقفنا السياسي هنا في الرياض، هو الانتقال من الخطاب الدبلوماسي التقليدي إلى خطاب سياسي أكثر حدة ووضوحًا في مواجهة المشاريع التي تستهدف تصفية القضية الفلسطينية".

"ففي السابق، كانت المملكة تُركز على المواقف الدبلوماسية المتزنة، لكنها اليوم لا تتردد في المواجهة المباشرة عندما يتعلق الأمر بمصير فلسطين"، حسب المطرفي ورأى أن "هذا التحول في الخطاب يعكس إدراك السعودية لحجم التحديات التي تواجه القضية الفلسطينية، وضرورة تبني لهجة أقوى في مواجهة محاولات إعادة رسم خارطة الشرق الأوسط على حساب حقوق الفلسطينيين".

وقال أبو طالب: "مؤخرا تم تقويض أمل السلام بالمنطقة بسبب موقفين أو تصريحين للرئيس الأمريكي دونالد ترامب ورئيس الوزراء الإسرائيلي بنيامين نتنياهو، كلاهما يؤكد مدى الاستهتار بقضية خطيرة هي جوهر الاضطراب بالمنطقة وسبب التوترات فيها" وأضاف: "بالنسبة لفكرة ترامب يكفيها ما لاقته من استهجان كثير من دول ومنظمات العالم".

واستطرد: "وأما الهذر الذي قاله نتنياهو فهو دليل قاطع على أن إسرائيل ليست دولة احتلال فحسب، وإنما تديرها عصابة لا يهمها سلام، ولا يمكن أن يتحقق للفلسطينيين أمل إنشاء دولتهم على أرضهم في ظل وجود الشرذمة المتطرفة التي تحكمها".

وفي الصحيفة ذاتها، قال خالد السليمان في مقال رأي الاثنين بعنوان: "لماذا تساند السعودية القضية الفلسطينية؟": "اليوم تتصدى السعودية لمشروع تهجير الفلسطينيين من غزة" وزاد بأن السعودية "تتعرض للحملات الإسرائيلية التي تتقاطع مع حملات المتاجرين بشعارات القومية والمقاومة، لكن ذلك لن يغير من موقفها شيئا، ودون أن تنتظر من جمهور الشعارات شكرا وثناء" وتابع: "فمن ثبت على موقفه (يقصد السعودية) رغم التشكيك والتخوين حوالى ٨٠ عاما لن يشغله رأي أحد" واستدرك: "لكن من المهم أن تصحو الضمائر الميتة ويدرك ضحايا المعاناة الحقيقة ويميزوا الصديق من العدو، من يعمل لهم دون مصلحة، ومن يتاجر بهم لمصالحه".

وتحت عنوان "نتنياهو والسعودية.. تصريحات تكشف المأزق الإسرائيلي"، كتب تركي الرجعان في عكاظ الاثنين: "تصريح نتنياهو لا يعبر فقط عن سوء تقدير سياسي، بل يكشف أزمة بنيوية في التفكير الاستراتيجي الإسرائيلي".

وأضاف أن "نتنياهو، الذي لطالما تبنى خطابا تصعيديا تجاه القضية الفلسطينية، لم يكن يوجه كلامه إلى الفلسطينيين هذه المرة، بل اختار المملكة العربية السعودية لتكون محور استفزازه السياسي" ووصف تصريحاته بأنها "محاولة مكشوفة لصرف الأنظار عن مأزقه الداخلي"، و"في عمق تصريح نتنياهو، تتجلى عقلية استعمارية قديمة تحاول إعادة إنتاج نفسها في سياق حديث" ومنذ أيام

الحسين يتسلح بالعزيمة والاصرار امام الشارقة ببطولة أسيا

الانباط - عمان

يخوض فريق الحسين اربد مباراة مهمة ومثيرة امام نظيره فريق الشارقة الإماراتي عند السابعة من مساء اليوم الثلاثاء، على ستاد عمان في مباراة ذهاب الدور ثمن النهائي من بطولة دوري أبطال آسيا ٢. ويسعى فيها فريق الحسين بالعزيمة والاصرار لتحقيق الفوز استعدادا لتعزيز حظوظه بالتأهل إلى الدور التالي. ويخوض الوحدات يوم غد مباراة مهمة اخرى أمام فريق شباب أهلي دبي، على ستاد عمان ضمن ذهاب ثمن نهائي دوري أبطال آسيا ٢. ويبحث ممثلا الكرة الأردنية الحسين اربد والوحدات عن تحقيق نتائج لافتة تؤهلهما للمنافسة على اللقب.في مباراة اليوم يدخل فريق الحسين مباراته امام الشارقة ممثل الكرة الاماراتيه بشعار الفوز ولا بديل لتجنب اية مفاجات في مباراة الرد بالامارات لا سيما وان الحسين يدخل المباراة منتعشا وبمعنويات عالية بعد ان حقق قبل ايام لقب بطولة السوبر الاردنية بالفوز على فريق الوحدات وهو الذي يمتلك مجموعة من نجوم الخبرة والمحترفين ويسعى ان يحقق الفوز على فريق الشارقة الذي تأهل إلى هذا الدور بعدما تصدر المجموعة الثالثة برصيد ١٣ نقطة، في حين جاء الحسين وصيفا في المجموعة الرابعة برصيد ١٠ نقاط. وتعتبر مباراة اليوم هي الثالثة التي تجمع الشارقة مع فريق أردني في وقت قصير؛ حيث التقى الشارقة مع الوحدات بالمجموعة الثالثة، تعادل في الأولى على استاد الشارقة (٢-٢)، في الجولة الثانية، وفاز في الثانية (٣-١)، على استاد عمان الدولي في الجولة السادسة. وقام الروماني كوزمين أولاريو، مدرب الشارقة، بتجهيز مجموعة من اللاعبين ومنهم: كايو لوكاس، وماجد حسن، وخالد الظنحاني، ومحمد عبد الباسط، ولوان بيريرا، وعثمان كمارا، وفراس بالعربي، وبيرو، وعادل تعرابت، من أجل تحقيق نتيجة جيدة في هذه المباراة. ويحتل الشارقة حاليا المركز الثاني في ترتيب دوري المحترفين تاركا قمة الدوري إلى شباب الأهلي بفارق ٤ نقاط. وفي الحسين يعيش الفريق معنويات عالية بعد أن توج بلقب السوبر المحلي، على حساب فريق الوحدات، ويقود الفريق المدرب البرتغالي جواو موتا. ويملك الحسين خيارات فنية متنوعة من اللاعبين المحليين والأجانب ومنهم، محمود الكواملة، ومراد الفالوجي، وأدهم القرشي، وسليم عبيد، ويوسف حسان، وأنس بني ياسين، وإيتالو سيلفا، ومحمد الداود، رجائي عايد، أحمد ثائر، مجدي عطار، وسيم ريالات، أحمد صبرة، سيف الدين درويش، عبد الجليل أجاجون، يوسف أبو جلبوش، عبد الله العطار، عبد العزيز نداي، وجوليو رومانيلي. ويعد الحسين حاليا من اقوى الفرق المحلية بما يملك من النجوم الذين يتصدر بهم جدول دوري المحترفين منذ انطلاقته وهو يسعى للمحافظة على اللقب الذي حصده في الموسم الماضي الى جانب مواصلة المنافسة على اللقب الاسيوي ..وكانت ادارة نادي الحسين قد فتحت ابواب الدخول للدرجتين الاولى والثانية مجانا امام جماهيرها في لقاء اليوم للمتابعة وبث الحماس في نفوس اللاعبين ..

أفكار بنزيما تنقل الاتحاد لقمة الدوري السعودي

الرياض- وكالات

يرى عبد الكريم الجاسر، عضو مجلس إدارة الهلال السابق، أن اتحاد جدة لبى جميع طلبات نجمه الفرنسي، كريم بنزيما، وهو ما كان له أثر واضح على نتائج الفريق في الموسم الحالي. ويتصدر اتحاد جدة ترتيب دوري روشن السعودي للمحترفين، بعد مضي ١٩ جولة، برصيد ٤٩ نقطة، بفارق نقطتين عن الوصيف الهلال. وقال الجاسر خلال تصريحات لبرنامج «في المنتصف»، المذاع على قناة «الإخبارية»: «الجو الداخلي في الاتحاد تغير عما كان عليه في الموسم الماضي، حيث تم إسناد أمور الفريق لكريم بنزيما، كما تمت تلبية رغبته في التعاقد مع مواطنه المدرب بلان». وتابع: «لا أعتقد أن تواجد ديابي وعوار كان له أثر كبير في تحسن نتائج الفريق، لكن الحارس الصربي أفاد الفريق بشكل واضح». وأضاف: «بالنسبة للهلال، من الواضح للجميع أنه مختلف عن الموسم الماضي، لكن هناك أسبابا، منها أن الفريق حقق ٣ بطولات في الموسم الماضي، وبالتالي فإن الشغف سيكون أقل». وأردف: «حتى الآن، لا زلت أرى الهلال هو المرشح الأول للفوز بلقب الدوري، وعلى الصعيد الفني هو أفضل من الاتحاد».

النني يزور معسكر الارسنال في دبي

دبي - وكالات

حرص المصري محمد النني، نجم الجزيرة الإماراتي، على زيارة تدريبات فريقه السابق آرسنال الإنجليزي، في مدينة دبي.ونشر الموقع الرسمي لنادي آرسنال، مجموعة صور لتدريبات الفريق اللندني، في معسكر دبي، والتي شهدت حضور محمد النني في المران. وحرص محمد النني على مصافحة بعض زملائه السابقين في آرسنال، ورحب بهم في الإمارات. ولعب محمد النني بقميص آرسنال، بداية من يناير/كانون ثان ٢٠١٦، قادما من بازل السويسري. ورحل النني عن آرسنال عقب نهاية عقده مع الفريق، بانتهاء الموسم الماضي، قبل أن يرحل إلى الجزيرة الإماراتي. وساهم محمد النني في تحقيق لقب كأس الاتحاد الإنجليزي عام ٢٠١٧، بجانب لقب الدرع الخيرية مرتين مع الجانرز.

سابالينكا في صدارة التصنيف العالمي للتنس

باريس- وكالات

تقدمت الأمريكية جيسيكا بيجولا، مركزا واحدا، في التصنيف العالمي للاعبات التنس المحترفات، الذي صدر الإثنين. وحافظت البيلا روسية أرينا سابالينكا، على صدارة التصنيف، فيما ظلت البولندية إيجا شفيونتيك في المركز الثاني، بينما تقدمت بيجولا مركزا واحدا لتحتل المركز الخامس. كما تقدمت الأمريكية ماديسون كيز للمركز السادس، في حين تراجعت الكازاخية يلينا ريباكينا، مركزين، لتتواجد في المركز السابع. وفيما يلي قائمة بالمصنفات العشر الأوائل: - أرينا سابالينكا ٨٩٥٦ نقطة - إيجا شفيونتيك ٨٧٧٠ نقطة - كوكو جوف ٦٥٣٨ نقطة - جاسمين باوليني ٥٢٨٨ نقطة - جيسيكا بيجولا ٤٨٦١ نقطة - ماديسون كيز ٤٦٨٠ نقطة - يلينا ريباكينا ٤٥٨٨ نقطة - شينج كينوين ٤٠٩٥ نقطة - إيما نافارو ٣٧٠٩ نقطة - باولا بادوسا ٣٥٨٨ نقطة .

موتا واثق من نجوم الحسين

الانباط - عمان

أكد المدير الفني لفريق الحسين إربد لكرة القدم،البرتغالي جواو موتا، جاهزية فريقه للقاء نادي الشارقة الإماراتي، مساء اليوم الثلاثاء، على ستاد عمان الدولي في ذهاب الدور ثمن النهائي بدوري أبطال آسيا ٢. وأشار موتا، خلال المؤتمر الصحفي الذي عقد امس الاثنين، في المركز الإعلامي بمدينة الحسين للشباب، إلى أنه يدرك تمامًا صعوبة مواجهة فريق قوي مثل الشارقة، مجددًا ثقته بلاعبيه وقدرتهم على تحقيق نتائج إيجابية. بدوره، أكد لاعب الحسين إربد، محمد أبو زريق، تطلع اللاعبين للذهاب بعيدًا في بطولة أبطال آسيا، مؤكدًا جاهزية الفريق للمباراة.

ابو الرب تحصد فضية الفجيرة

الانباط - عمان

توجت لاعبة المنتخب الوطني للتايكواندو، راما أبو الرب، بالميدالية الفضية في بطولة الفجيرة الـ١٢ للتايكواندو المقامة في إمارة الفجيرة في الإمارات. وكان المنتخب حصد يوم أمس الأحد، ميداليتين فضية وبرونزية في نفس البطولة في فئة الرجال.

الاتحاد واليرموك بنهائي الكأس

الانباط - عمان

يلتقي فريقا الاتحاد واليرموك عند الثالثة عصر السبت القادم على ملعب البولو، ضمن المباراة النهائية لبطولة كأس الأردن ت ١٧ لموسم ٢٠٢٤/٢٠٢٥. ونجح الاتحاد في التغلب على الفيصلي برباعية نظيفة ضمن الدور نصف النهائي، فيما حسم اليرموك تأهله إلى النهائي بفوزه على كفر جايز ٢-١. وحسب التعليمات، في حال انتهاء الوقت الأصلي للمباراة بالتعادل، سيتم اللجوء إلى ركلات الترجيح مباشرة لحسم النتيجة. يذكر أن بطولات كأس الأردن للفئات العمرية تم استحداثها الموسم الماضي، في إطار تطلعات الاتحاد لتطوير البطولات المحلية، وزيادة عدد المباريات للناشئين والشباب، وتعزيز المنافسة على أكثر من بطولة خلال الموسم، لرفد الأندية والمنتخبات الوطنية بأفضل اللاعبين مستقبلاً.

اعلان
تمديد اغلاق عطاء

تعلن القيادة العامة للقوات المسلحة الأردنية / مديرية الخدمات الطبية الملكية عن تمديد اغلاق العطاء رقم ش ٣٧ / ٢٠٢٤ Microblology Department
(Automated Microblology Department)
ليصبح الساعة الواحدة من بعد ظهر يوم الخميس الموافق ١٣ / ٣ / ٢٠٢٥
على الراغبين بالاشتراك في هذا العطاء مراجعة شعبة المشتريات المركزية في مديرية الخدمات الطبية الملكية خلال ساعات الدوام الرسمي مصطحبين معهم رخصة مهن سارية المفعول للحصول على نسخة من دعوة العطاء مقابل دفع مبلغ (٢٠٠) دينار أردني غير مستردة
تودع العروض في صندوق العطاءات في موعد أقصاه الساعة الواحدة من بعد ظهر يوم الخميس الموافق ١٣ / ٣ / ٢٠٢٥ وترفق بكفالة بنكيه غير مشروطة بقيمة (٣٪) من قيمة العرض ولا تقبل على الإطلاق اي مناقصة ترد بعد التاريخ المحدد والوقت المعين للاغلاق
اجور الاعلان في الصحف المحلية على من يرسو عليه العطاء مهما تكرر))
للاطلاع على التفاصيل مراجعة الموقع الالكتروني للخدمات الطبية الملكية
www.jrms.jaf.mil.jo

اعلان بمقتضى المادة (٢١/ج) من قانون تطوير وادي الأردن رقم (١٩) لسنة ١٩٨٨ وتعديلاته

يعلن للعموم ولمدة خمسة عشر يوما من تاريخه جدول لتقدير قطع الأراضي ذوات الارقام (١٨٥٦+١٨٥٧+١٨٥٨+١٨٥٩ + ١٨٦٠) حوض (١٤) الرملة الأوسط من اراضي غور فيفا والمستملكة بموجب قرار مجلس ادارة سلطة وادي الاردن رقم (٢١٩) تاريخ ٩/١١/١٩٨٠ وموافقة الرئاسة بالكتاب رقم (٦ / ٥٩ / ١٣ / ١٧٧٦) تاريخ ١١ /٢/ ١٩٨١
قد علق يوم الاربعاء الموافق٥ / ٢ / ٢٠٢٥ على لوحة دائرة الاراضي والمساحة / الأغوار الجنوبية باعتباره محلاً بارزاً وسلمت نسخة أخرى منه إلى رئيس بلدية الاغوار الجنوبية لاطلاع الجميع ذوي الحقوق عليه
ويحق للسلطة ولكل متصرف او صاحب حق ان يعترض على قرار اللجنة خلال خمسة عشر يوما من تاريخ انتهاء مدة الاعلان عن قرارات اللجنة الى اللجنة الاستئنافية وبعد أن يودع المعترض مبلغ (خمسة عشر) ديناراً كأمانة للاعتراض على التقدير عملا باحكام المادة (٢١ / و) من القانون المذكور

رئيس لجنة تقدير الاراضي
المهندس سامر محمد الدويري

لاعلاناتكم في
الأنباط
يومية - سياسية - مستقلة
www.alanbat.net
065200700

رسالة الضَّمان إلى المنشآت

على المنشآت الالتزام بتزويد مؤسسة الضمان الاجتماعي ببيانات العاملين الذين التحقوا بالعمل أو انتهت خدماتهم لديها عن طريق الخدمات الإلكترونية الخاصة بالمنشآت على موقع المؤسسة الإلكتروني خلال مدة أقصاها نهاية الشهر التالي لالتحاقهم بالعمل أو انتهاء خدماتهم ,وبخلاف ذلك فإن المنشأة تتحمل فائدة تأخير مقدارها (1%) من قيمة الاشتراكات المستحقة عن كل شهر تتأخر فيه عن تزويد المؤسسة بالبيانات المذكورة، إضافة إلى غرامة قدرها (30%) من قيمة الاشتراكات التي لم تؤدّها للمؤسسة .

المركز الإعلامي
117 117
www.ssc.gov.jo
webmaster@ssc.gov.jo
المؤسسة العامة للضمان الاجتماعي
Social Security Corporation

«بلديات وسط قطاع غزة».. تعلن مناطقها «منكوبةً»

الانباط – وكالات

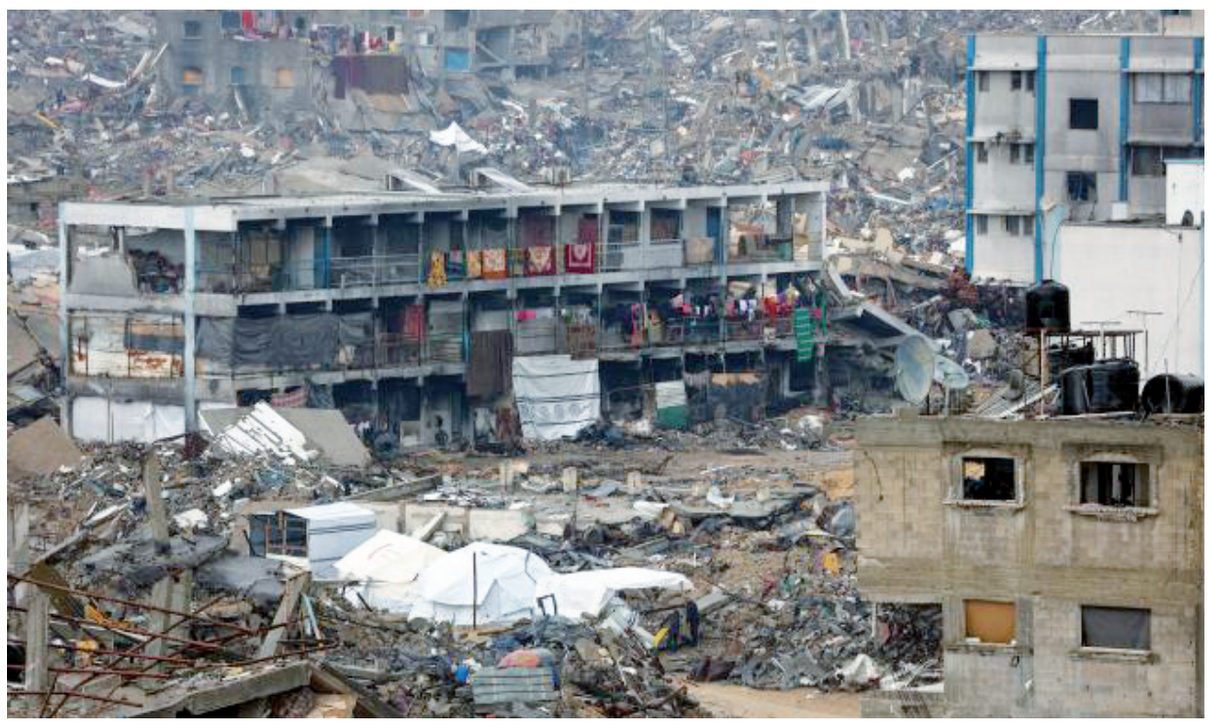

أعلنت بلديات الزهراء والمغراقة ووادي غزة وسط قطاع غزة، امس الاثنين، مناطقها الجغرافية بأنها منكوبة وغير قابلة للعيش، في أعقاب الانسحاب الإسرائيلي من منطقة محور "نتساريم" في إطار اتفاق وقف إطلاق النار.

وقال رئيس بلدية الزهراء نضال نصار إن العدوان الإسرائيلي أثر بشكل كبير على البنية التحتية والخدمات الأساسية في هذه المناطق، مما فرض واقعاً جديداً يتطلب حلولاً فورية واستراتيجيات طويلة الأمد، وذكر أن الاحتلال تعمد خلال عدوانه تدمير المباني ومساكن المواطنين داخل نفوذ الثلاث بلديات، ما تسبب في هدم ما يقارب ١٣ ألفاً ومائتي وحدة سكنية، وأصبح عشرات آلاف المواطنين بلا مأوى.

وأضاف نصار في مؤتمر صحافي عقدته البلديات الثلاث أنه بالإضافة إلى الأضرار التي لحقت بالمباني والوحدات السكنية فقد جرفت آليات الاحتلال بشكل صارخ وممنهج آبار المياه والتي يبلغ عددها ٢٤ بئراً، وخزانات المياه التي تبلغ سعتها ما يزيد عن ألف وثلاثمئة كوب من المياه، وتدمير شبكات المياه، ما تسبب في تعطيش الناس وإجبارهم على النزوح، وتدمير آلاف الدونمات من الأراضي الزراعية وإعدام الثروة الحيوانية والمزارع في المنطقة.

وبحسب رئيس بلدية الزهراء، فقد دمر الاحتلال شبكات الصرف الصحي وكامل مضخات الصرف الصحي والتي يبلغ عددها ثلاث مضخات صرف صحي، ما أدى إلى تفشي الأوبئة والأمراض المعدية، فضلاً عن تدمير المرافق التعليمية كافة، من مدارس وجامعات ورياض أطفال والتي يقدر عددها بـ ٢٨ منشئة تعليمية، الأمر الذي أدى إلى حرمان آلاف الطلبة من التمتع بحقهم في التعليم.

وأشار إلى أن الاحتلال دمّر وجرّف الطرق كافة، والتي يقدر طولها بما يزيد عن ١٠٠ كيلو متر طولي من الطرق، إضافة إلى تدمير شبكات الكهرباء وخطوط الإنترنت ما تسبب في صعوبة الاتصال والتواصل والحرمان من حرية الحركة والتنقل بشكل سريع وآمن.

وطالب الجهات الدولية والمؤسسات العاملة في قطاع المياه والصرف الصحي والطرق بالعمل على ادخال معدات الصيانة والآليات الثقيلة ومولدات الكهرباء، وذلك للبدء في صيانة الأضرار وتقديم الخدمات الأساسية للمواطنين. ودعا إلى ضرورة تخصيص وحدات سكنية مؤقتة (كرفانات) للسكان النازحين في المناطق المذكورة، مأوى بديلاً ومؤقتاً إلى حين إعادة الإعمار وعودة المواطنين إلى منازلهم، لافتاً إلى أن إجمالي الخسائر داخل نفوذ الثلاث بلديات يقدر بنحو مليار دولار أميركي في القطاعات المختلفة.

ودعت البلديات الثلاث (المغراقة والزهراء ووادي غزة) المجتمع الدولي، ومنظمات الأمم المتحدة، والمؤسسات الدولية، إلى ضرورة التحرك العاجل لتوفير ما يقارب أحد عشر ألفاً وخمسمئة مسكن مؤقت لإيواء أكثر من ٤١ ألف مواطن ممن فقدوا منازلهم جراء العدوان الغاشم على قطاع غزة، والذي خلّف دماراً واسعاً وأوضاعاً إنسانية مأساوية. وسبق أن أعلنت بلديات شمالي قطاع غزة مثل جباليا وبيت لاهيا وبيت حانون بالإضافة لمدينة غزة حجم الأضرار التي طاولت هذه المناطق، إذ تحولت غالبيتها إلى مناطق غير صالحة للعيش بفعل القصف والتدمير الإسرائيلي.

القول الفصل

أخطأ نتنياهو واستفاد الفلسطينيون

● حسين الجغبير

لقد شكلت حرب الإبادة التي شنتها قوات الاحتلال على غزة مع ترك القطاع مدمرًا بالكامل، فيما استشهد وأصيب أكثر من ١٥٠ ألف فلسطيني، نقطة انعطافة في الرأي العام العالمي، الشعبي والرسمي، والذي كان طيلة ٧٥ عامًا من عمر الاحتلال الصهيوني لفلسطين، داعمًا لدولة الاحتلال بشكل سافر، حيث ساهمت هذه الحرب في تغيير المزاج العالمي الذي يرى في إسرائيل دولةً مجرمة نفذت إبادة جماعية بحق شعب يمتلك الأرض بعد سنوات من حصاره والتنكيل فيه.

هذا ساهم في إحياء القضية الفلسطينية التي غابت عن الساحة الدولية لمدة سنوات، بعد أن اختلفت أولويات الدول، وتحديدًا في منطقة الشرق الأوسط حيث استحوذ الملف الإيراني على اهتمام الدول باعتبارها المهدد الأول لهم، وفق حساباتهم السياسية.

وبعد إعلان وقف إطلاق النار ووصول الرئيس الأميركي دونالد ترامب، كان العالم قد استحوذ عليه فكرة ضرورة إيجاد حل سلمي وسياسي للقضية الفلسطينية قائم على حل الدولتين، وفق حدود الرابع من حزيران العام ١٩٦٧، بيد أن الرئيس الأميركي خلط الأوراق بإعلانه أنه طلب من الأردن ومصر استقبال سكان غزة، تمهيدًا لإعادة الإعمار، وهو الأمر الذي لاقى رفضًا من عمان والقاهرة، تبعه بموقف عربي رافض، وتصريحات غربية تؤيد الموقف العربي.

سارع الساسة الإسرائيليين إلى التهليل وتبريك المقترح الأميركي، وتكشفت نوايا أكثر خبثًا لديهم، وقد كان هذا على مرأى ومسمع العالم أجمع، حيث تسابق المسؤولون الإسرائيليون إلى العمل من أجل تنفيذ هذه المبادرة غير الواقعية ومستحيلة التحقيق.

كل هذا خدم الملف الفلسطيني عربيًا ودوليًا، عبر إحياء حل الدولتين، بيد أن النقطة الفاصلة في هذا الاتجاه هي الخطيئة التي ارتكبها رئيس وزراء دولة الاحتلال بنيامين نتنياهو بقوله: على السعودية احتضان أهل غزة لأنها تملك مساحة واسعة من الأراضي، هذا التصريح الذي ينم عن عقلية فوقية لا تأبه بأحد في العالم، ولا بقانون دولي، وتنم أيضًا عن جهل سياسي في كيفية إدارة المعركة، حيث أظهرت إلى كافة الدول كيف تفكر حكومة الاحتلال الصهيوني الأكثر تطرفًا على مر التاريخ، ما استفز الدول التي سارعت إلى إدانة تصريح ترامب، وأكدت على أنها لن تقبل تهجير الفلسطينيين من أرضهم، باعتبارها حق لهم، والتأكيد أيضًا على أن السبيل الوحيد إلى استقرار المنطقة هو منح الفلسطينيين دولتهم المستقلة.

لم تكن إسرائيل مكشوفة للعالم كما هي اليوم، وهي على مدار عشرات السنوات كانت أبواقها الإعلامية والمؤسسات المسيطرة عليها تروي روايتها الوحيدة، وتتبنى وجهة نظر دولة الاحتلال في الصراع العربي الإسرائيلي، حيث بات المجتمع الدولي يدرك كذبها، وسرديتها المضللة على المستويين الشعبي والرسمي.

لقد استفاد العرب والقضية الفلسطينية كثيرًا من دموية دولة الاحتلال، وجهل قادتها، وعلينا الاستفادة مما يجري استفادة مثلى والبناء عليها واستغلالها بصورة تخدم القضية الفلسطينية وصولًا إلى أن يأخذ الأشقاء حقهم في أرضهم واستقلالهم وسيادتهم.

info@alanbatnews.net

لاستعادة صحة الأمعاء

ابدأ يومك بهذا العصير

الانباط – وكالات

يؤثر ما تتناوله صباحاً على معدة فارغة في صحتك سواء بالسلب أو الإيجاب حسب ما تبدأ به يومك، ويعد تناول مشروب معزز للمناعة صباحاً هو المفتاح لاستعادة صحة الأمعاء، والوقاية من الأمراض، والحصول على العديد من الفوائد.

ويوصي تقرير نشره موقع indianexpress، بتناول كوب من عصير السبانخ صباحاً لما يحمله من فوائد لصحة الجسم وأكد التقرير، أن بدء يومك بعصير السبانخ يوفر العديد من الفوائد الصحية، بما في ذلك الترطيب وإزالة السموم وتحسين الهضم بسبب محتواه العالي من الماء والألياف، كما أنه يساعد على تنظيم مستويات السكر في الدم، ويدعم إنتاج خلايا الدم الحمراء بمحتواه من الحديد، ويعزز الطاقة والقدرة على التحمل.

ويعتبر شرب عصير السبانخ على معدة فارغة آمن بشكل عام، ويعزز امتصاص العناصر الغذائية والترطيب والهضم، كما أن عصير السبانخ غني بالألياف والبوتاسيوم، وكلاهما يدعم صحة القلب من خلال تنظيم مستويات الكوليسترول.

وشدد التقرير على أنه يمكن أن يؤدي الاستهلاك المنتظم لعصير السبانخ إلى تحسين الدورة الدموية، وتعزيز امتصاص الحديد، والمساعدة في إدارة الوزن، فإن ١٢٠-٢٤٠ مل منه يوميًا يكفي بشكل عام لمعظم الأفراد، ومع ذلك، يجب أن يكمل نظامًا غذائيًا متوازنًا غنيًا بالخضراوات والفواكه والبروتينات والدهون الصحية بدلاً من أن يكون بمثابة حل صحي مستقل.

بحضور الرئيس الأمريكي ترامب

متظاهر يرفع العلم الفلسطيني والسوداني بين شوطي مباراة «السوبر بول» الأمريكية

الانباط – وكالات

ذكرت وسائل إعلام عبرية، أن متظاهرا أمريكيا متضامنا مع الشعب الفلسطيني، اقتحم الملعب خلال استراحة ما بين شوطي مباراة "السوبر بول" الأمريكي وهو يلوح بعلمي فلسطين والسودان وقالت قناة /كان/ العبرية: إن العلم الفلسطيني كان يحمل كلمة "غزة" مكتوبة في وسطه، مع كلمة "السودان" مكتوبة على العلم السوداني وأشارت إلى أنه تم اعتقال المتظاهر من قبل أفراد الأمن في المباراة التي أقيمت في نيو أورلينز.

وأكدت رابطة كرة القدم الأميركية أن المتظاهر المؤيد للفلسطينيين الذي حاول مقاطعة عرض استراحة ما بين شوطي مباراة السوبر بول كان أحد أعضاء فريق التمثيل في أداء فرقة كندريك لامار.

ووقف الفنان الأمريكي على سيارة استخدمت كدعامة لعرض لامار ورفع العلم ولفتت إلى أن الرئيس الأمريكي دونالد ترامب، كان حاضرا في المباراة، ليكون أول رئيس أمريكي يفعل ذلك، واستقبل بمزيج من الهتافات والاستهجان.

وشاهد ترامب المباراة بين فريق كانساس سيتي تشيفز وفريق فيلادلفيا إيجلز من مقصورة في ملعب سوبر دوم في نيو أورلينز، برفقة ابنته إيفانكا وابنه إريك، بالإضافة إلى العديد من المشرعين الذين رافقوه على متن طائرة الرئاسة إلى نيو أورلينز.

وتأتي زيارة الرئيس للمباراة بعد أقل من أسبوع من اجتماعه مع رئيس الوزراء بنيامين نتنياهو، حيث أثارت تصريحات ترامب حول غزة والشعب الفلسطيني موجات استنكار في جميع أنحاء الشرق الأوسط وأثارت معارضة القوى الإقليمية والمجتمع الدولي.

وأعلن ترامب، مساء الثلاثاء الماضي، أن الولايات المتحدة ستتولى السيطرة على قطاع غزة في المستقبل المنظور، بعد إعادة توطين الفلسطينيين في أماكن أخرى.

وجاءت هذه التصريحات بعد بدء سريان اتفاق وقف إطلاق النار في قطاع غزة، في ١٩ من الشهر الماضي، الذي يتضمن ٣ مراحل تستمر كل منها ٤٢ يوما، ويتم خلال الأولى التفاوض لبدء الثانية والثالثة، بوساطة مصر وقطر ودعم الولايات المتحدة.

وارتكبت قوات الاحتلال بدعم أميركي بين ٧ تشرين الأول/ أكتوبر ٢٠٢٣ و١٩ كانون الثاني/يناير ٢٠٢٥، إبادة جماعية في غزة خلّفت نحو ١٦٠ ألف شهيد وجريح فلسطيني معظمهم أطفال ونساء وما يزيد على ١٤ ألف مفقود، وإحدى أسوأ الكوارث الإنسانية في العالم.

بينها علاج الإمساك

المشي بعد تناول الطعام له فوائد رائعة

الانباط – وكالات

يساعد المشي بعد الوجبات على استقرار مستويات السكر في الدم ودعم إدارة الوزن وتحسين صحة القلب بشكل عام ووفق موقع Money Control، يمكن أن يعزز المشي بعد الوجبات من الصحة العقلية من خلال تقليل التوتر وتحسين الحالة المزاجية.

. علاج الإمساك

يساعد المشي بعد تناول الطعام المعدة على إفراغ محتوياتها بشكل أسرع، مما يسهل عملية الهضم ويقلل من فرص الإصابة بالإمساك أو عسر الهضم.

. تخلص من الانتفاخ

يحفز المشي بعد الأكل على تحفيز حركة الطعام عبر الجهاز الهضمي، مما يمنع الانتفاخ وعدم الراحة.

. تقوية العضلات

إن المشي لفترة قصيرة بعد تناول الطعام يساعد العضلات على امتصاص الغلوكوز، مما يقلل من ارتفاع نسبة السكر في الدم.

. التحكم في مستويات السكر بالدم

يعد المشي نشاطاً بدنياً مفيداً بشكل خاص لأولئك الذين يعانون من مرض السكري من النوع ٢ أو مقاومة الأنسولين، حيث يساعد في إدارة مستويات الغلوكوز وتقليل حاجة الجسم للأنسولين.

. حرق السعرات الحرارية

رغم أن المشي لا يعد نشاطاً بدنياً عالي الكثافة، إلا أنه يحرق السعرات الحرارية. إذ يساعد المشي المنتظم بعد الوجبات في إدارة الوزن من خلال منع تراكم السعرات الحرارية وتقليل احتمالية تناول الوجبات الخفيفة غير الصحية بدافع العادة أو الملل.

. تعزيز صحة القلب والأوعية الدموية

يعزز المشي صحة القلب والأوعية الدموية عن طريق خفض نسبة الكوليسترول السيئ LDL، ورفع نسبة الكوليسترول الجيد HDL، وتحسين الدورة الدموية. وبمرور الوقت، يدعم المشي بانتظام صحة القلب، ويخفض ضغط الدم، ويقلل من خطر الإصابة بأمراض القلب والسكتة الدماغية.

. تقليل خطر الارتجاع الحمضي

يعزز إفراغ المعدة بشكل أسرع، مما يقلل من خطر الارتجاع الحمضي أو حرقة المعدة بعد تناول الطعام. حيث يساعد الحفاظ على الجسم منتصباً والتحرك برفق على منع حمض المعدة من الصعود إلى المريء.

. تحسين الحالة المزاجية

يفرز المشي بعد تناول الطعام الإندورفين، مما يحسن الحالة المزاجية ويقلل من التوتر. كما يقاوم المشي التعب، ما يساعد على الشعور بمزيد من اليقظة. والانتعاش

. دعم الاسترخاء العقلي

عند ممارسة المشي بانتظام في الهواء الطلق، فإن التعرض للطبيعة يعزز الاسترخاء العقلي ويعزز الصحة العقلية بشكل عام.

الأنباط
يومية • سياسية • مستقلة
تصدر عن شركة الانباط للصحافة والإعلام
الاردن – عمان – الشميساني – شارع الجاحظ – عمارة ٦٦
الناشر
الدكتور رياض الحروب
المدير العام ورئيس هيئة التحرير
حسين الجغبير
www.alanbatnews.net - info@alanbatnews.net
ص.ب. ٩٦٢٥٥٦ – الرمز البريدي ١١١٩٦ – هاتف: ٠٦٥٢٠٠٧٠٠ – فاكس: ٠٦٥٢٠٠٧١٤
التوزيع: المؤسسة الصحفية الأردنية (الرأي) – alrai@jpf.com.jo