الأنباط

يومية - سياسية - مستقلة

www.alanbat.net

سلط عدسة كاميرة هاتفك على الباركود لترى الصفحة كاملة

الاثنين ١٥ ذو القعدة ١٤٤١ هـ - الموافق ٦ تموز ٢٠٢٠ م - العدد ٥٣٨٦ - السعر ٢٥٠ فلسا - السنة الحادية عشرة

الملك: التركيز على دعم صناعات تستخدم مدخلات إنتاج محلية

الانباط – عين الباشا

أكد جلالة الملك عبدالله الثاني أن تطوير الصناعات الغذائية أولوية لتوفير الأمن الغذائي الوطني، ليصبح الأردن مركزا إقليميا.

وشدد جلالته، خلال زيارته إلى شركة مصانع نعمان الجنيدي للصناعات الغذائية في منطقة عين الباشا امس الأحد، على أهمية التركيز على دعم الصناعات التي تستخدم مدخلات إنتاج محلية.

وأثنى جلالة الملك على تجربة الشركة في عمليات البحث والتطوير، وتوفير حلول صناعية محلية لتجويد عمليات الإنتاج. وتقدم الشركة التي يعمل فيها نحو ألف أردني، حلولاً تكنولوجية مبتكرة لآليات الإنتاج.

التفاصيل ص « ٢ »

الرزاز: الأردن اثبت انه مستقر والعالم يبحث عن دول مستقرة

الانباط–عمان

قال رئيس الوزراء الدكتور عمر الرزاز إن الاجتماع الوزاري المطول الذي عقدته الحكومة السبت تضمن مراجعة عميقة لتجربتنا مع جائحة كورونا، ووضع الأولويات لعمل الحكومة خلال الفترة المقبلة.

ولفت إلى أن المحاور الأساسية للاجتماع تركزت على الدروس والعبر الأساسية المستفادة من تعاملنا مع الجائحة، وكيف ينظر لنا العالم كدولة واقتصاد، وكيف نمضي معا في تجاوز أي تحد مستقبلي، وتحويله إلى فرصة نجاح يحققها الاردن بقوته ومنعته.

واكد الرزاز خلال كلمة عبر الفيديو وجهها للمواطنين امس «اننا ننجح بعد أن عملنا معا كأسرة واحدة متكافلة متحابة وقوية بقيادة جلالة الملك والتزامنا بإجراءاتنا جميعا حتى نحقق الاهداف التي نسعى اليها، وننجح عند ايصال المعلومة والحقيقة إلى المواطن بشكل كامل.

التفاصيل ص « ٢ »

دمج ثلاث هيئات تعنى بالنقل تحت مظلّة مؤسّسيّة واحدة

الانباط–عمان

قرّر مجلس الوزراء في جلسته التي عقدها امس الأحد برئاسة رئيس الوزراء الدكتور عمر الرزاز الموافقة على مشروعي قانونين معدّلين لقانونيّ الطيران المدني وهيئة تنظيم النقل البري.

وبموجب التعديلات على مشروعي القانونين، سيتمّ دمج ثلاث هيئات تُعنى بقطاع النقل، وهي: الهيئة البحريّة الأردنيّة، وهيئة تنظيم النقل البرّي، ومؤسّسة الخطّ الحديدي الحجازي الأردني، لتصبح تحت مظلّة مؤسّسيّة واحدة تسمّى "هيئة النقل"، كما سيتمّ تقليص عدد المفوّضين في هيئة الطيران المدني، وهيئة تنظيم النقل إلى ثلاثة مفوّضين بدلاً من خمسة، وذلك بهدف ترشيد الإنفاق وترشيق الأداء.

ويأتي إقرار مشروعي القانونين المعدّلين تنفيذاً للحزمة الثانية للبرنامج الاقتصادي الحكومي المتعلق بالإصلاح الإداري، وفي إطار خطّة هيكلة الجهاز الحكومي والدمج، وترشيد النفقات وترشيق الأداء؛ واستكمالاً للإجراءات التي بدأتها الحكومة على هذا الصعيد، إذ تمّ إلغاء عدد من الشركات الحكوميّة.

التفاصيل ص « ٣ »

لا تغيير على شروط العودة لغاية الآن

الفراية: بدء التسجيل للمرحلة الرابعة لعودة الأردنيين من الخارج

الانباط–عمان

قال مدير خلية إدارة الأزمة العميد الركن مازن الفراية، إن عملية إعادة الأردنيين من الخارج مستمرة وتم لغاية الآن إعادة ما يزيد على ٠٢ ألف اردني على ثلاث مراحل، مشيرا الى أن المرحلة الثالثة انتهت قبل نحو أسبوع وتم خلالها إعادة نحو ٧ آلاف مواطن.

وأضاف الفراية في مؤتمر صحفي مشترك عقد امس الأحد، في دار رئاسة الوزراء، إن التسجيل للمرحلة الرابعة من عودة الأردنيين بدأ يوم أمس السبت، وبدأ الحجز على رحلات الملكية الأردنية من ١١ دولة، وستكون أولى الرحلات الجويّة يوم ٠١ تموز بالنسبة للقادمين جوا، والمرحلة المقبلة من عودة الأردنيين برّاً ستكون اعتبارا من ٠١ تمّوز لمدة ثلاثة أيام، وتشمل دول سوريا والسعودية وفلسطين والعراق، ومن المتوقع ان تشمل نحو ٠٠٥ شخص.

التفاصيل ص « ٣ »

١٤ إصابة بكورونا واحدة منها محلية

جابر : للاردن خبرة في كيفية التعامل مع القادمين للسياحة العلاجية

الانباط–عمان

أعلن وزير الصحة الدكتور سعد جابر، تسجيل ٤١ إصابة جديدة بفيروس كورونا المستجد في المملكة، ليرتفع العدد الإجمالي للإصابات منذ بدء الوباء إلى ٤٦١١.

وبين الدكتور جابر خلال مؤتمر صحفي عقد بدار رئاسة الوزراء امس الاحد تفاصيل الحالات الجديدة والتي توزعت على النحو الآتي: ٣ حالات لسائقي شاحنات على معبر العمري أحدهم أردني، وحالتان على معبر الكرامة لغير أردنيين، و ٨ حالات من فنادق الحجر قادمين من السعودية والإمارات ومصر، بالإضافة الى حالة محلية مخالطة لزوجها المصاب في مستشفى الأمير حمزة.

وأشار الدكتور جابر إلى أن فرق الاستقصاء الوبائي أجرت ٨٠٥٥ فحوصات للكشف عن كورونا، ليصل العدد الإجمالي للفحوصات التي أجريت منذ بدء تفشي الفيروس في الأردن إلى ٣٩٣٤٢ فحصا.

التفاصيل ص « ٣ »

الفوسفات تحقق زيادة في حجم الانتاج مقارنة بذات الفترة من العام الماضي

الانباط – عمان

سجلت شركة مناجم الفوسفات الأردنية ارتفاعا في حجم انتاجها وصادراتها من خام الفوسفات والاسمدة الفوسفاتية وفلوريد الألمنيوم خلال النصف الاول من العام الحالي مقارنة بذات الفترة من العام الماضي ٩١٠٢ رغم التزام الشركة بنسب العمالة التي حددتها وزارة الصناعة والتجارة والتي لم تتجاوز ما نسبته ٠٣٪ من حجم العمالة الكلي في الشركة.

وقال رئيس مجلس إدارة الشركة الدكتور محمد الذنيبات، ان انتاج الشركة من خام الفوسفات للنصف الأول من العام الحالي بلغ ٤ ملايين و٩٢٤ ألف و٣٨٣ طن، فيما بلغ خلال نفس الفترة من العام الماضي ٤ ملايين و٢٢ ألف و٤٤١ طن وبزيادة مقدارها ٢٤٢،٧٠٤ طن.

وأكد ان الشركة شهدت زيادة في كمية صادراتها الخارجية من مادة الفوسفات خلال النصف الأول من العام الحالي مقارنة.

التفاصيل ص « ١٢ »

السفير الصيني: تجربة الأردن بمكافحة كورونا تستحق التعلم

الانباط – عمان

قال السفير الصيني في عمان بان ويفانغ إن التجربة الأردنية في مكافحة فيروس كورونا المستجد تستحق التعلم باعتبارها الدولة التي تتمتع بأفضل سيطرة على الوباء من بين الدول العربية، وإن بلاده تتطلع إلى العمل والتعاون مع الأردن لتعميق الشراكة الاستراتيجية الصينية العربية وبناء مجتمع ذي مستقبل مشترك.

وأشار السفير ، بمناسبة الدورة التاسعة للاجتماع الوزاري لمنتدى التعاون العربي الصيني المزمع عقده عبر آلية التواصل المرئي يوم غد الاثنين، إلى أن الاجتماع يعتبر فرصة مناسبة لتعزيز الوحدة العربية الصينية ضد وباء كورونا المستجد والتعاون في خلق انجازات جديدة في التنمية.

واضاف إن التحدي الضخم الذي أحدثه الالتهاب الرئوي التاجي الجديد.

التفاصيل ص « ٥ »

المصفاة: لدينا مخزون عالي من النفط ونعمل ضمن طاقتنا الإنتاجية الطبيعية

الانباط – عمان

أكدت شركة مصفاة البترول الأردنية بأن لديها مخزوناً عالياً من النفط الخام والمشتقات النفطية سواءً كان بموقعها في الزرقاء أو بمنشآتها في العقبة، في حين ان الوحدات العاملة داخل موقع المصفاة في الزرقاء تعمل ضمن طاقتها الإنتاجية الطبيعية. وقالت الشركة في بيان أصدرته امس ، إن إيقاف إمدادات النفط العراقي للمملكة منذ بداية شهر أيار الماضي مستمراً حتى الآن ولم يتسبب في أي حالة من الإرباك لدى الشركة، نظراً لأن الكميات الواردة من العراق ليست كبيرة ولدى الشركة مصادر استيراد أخرى كأرامكو السعودية، وأن ما ورد في بعض المواقع الإلكترونية بخصوص تسبب توقف توريد النفط العراقي بإرباك للشركة يجانب الصواب.

وعلاوة على ذلك، قالت الشركة أنها تسلمت نحو أربعة ملايين برميل نفط خام خلال شهري نيسان وأيار.

التفاصيل ص « ٦ »

الأسير عجولي .. فرحة استمرّت عامين ونصف والاحتلال سُرقها بلمْح البصر

الانباط – وكالات

حضر ولادة إحدى بناته، ولم يحضر ميلاد الثانية، كما شهد على حفل زفاف إحداهما ولم يحضر حفل الأخرى.. تلك هي حياة الأسير ما بين السجن والحريّة.

لم تهنأ "أم صهيب" وابنتاها أماني ودعاء بوجود سند البيت ونوره، فالاحتلال كان يغتال فرحتهنّ طيلة الوقت بأسر الشيخ الأسير مجدي عطيه عجولي (١٦ عامًا)، من الاعتقال الأول الذي كان في ٦١ تشرين أول ٩٨٩١ واستمرّ لنحو ٢٢ عامًا، حتى إعادة اعتقاله مجدّدًا عام ٤١٠٢ ضمن حملة شنّتها سلطات الاحتلال بحق محرّري صفقة وفاء الأحرار "شاليط" ليقضي ٦ سنوات أخرى ويُعاد له حكمه السابق بالمؤبد مدى الحياة.

تقول "أم صهيب" إنها أنجبت من "أبي صهيب" شابّتان؛ أماني (٢٣ عاماً) التي كان عمرها حينما اعتُقل والدها نحو عام و٨ شهور، ودعاء (٩٢ عامًا) كنت حاملًا بها.

وتُضيف كانت الحياة صعبة في غياب "أبي صهيب"، السند والعون ورفيق الطريق الصعب والأيام الجميلة. حضر ميلاد ابنته أماني، لكنه لم يحضر زفافها، ولم يحضر ميلاد دعاء، بل حضر زفافها، هي لحظات تمنّت "أم صهيب" لو أنه شهِد عليها وفرِح بها .

التفاصيل ص « ٨ »

الملك: التركيز على دعم صناعات تستخدم مدخلات إنتاج محلية

الانباط – عين الباشا

أكد جلالة الملك عبدالله الثاني أن تطوير الصناعات الغذائية أولوية لتوفير الأمن الغذائي الوطني، ليصبح الأردن مركزا إقليميا.

وشدد جلالته، خلال زيارته إلى شركة مصانع نعمان الجنيدي للصناعات الغذائية في منطقة عين الباشا امس الأحد، على أهمية التركيز على دعم الصناعات التي تستخدم مدخلات إنتاج محلية.

وأثنى جلالة الملك على تجربة الشركة في عمليات البحث والتطوير، وتوفير حلول صناعية محلية لتجويد عمليات الإنتاج.

وتقدم الشركة التي يعمل فيها نحو ألف أردني، حلولاً تكنولوجية مبتكرة لآليات الإنتاج بدءا من مرحلة التصميم والتنفيذ وانتهاء بتركيب خطوط إنتاج حديثة في مجال الصناعات الغذائية، وابتكار طرق في عمليات الإنتاج والتعبئة والتغليف لمنتجاتها، إذ يوجد للشركة مصنعٌ في المنطقة الحرة في الزرقاء لتصنيع الآلات للشركات المحلية ولغايات التصدير.

واستمع جلالته، خلال جولته في مصانع الشركة وخطوط إنتاج صناعاتها الغذائية، إلى شرح قدمه رئيس مجلس الإدارة ومدير عام الشركة نعمان الجنيدي، أشار فيه إلى أن الشركة تسعى للمساهمة في تحقيق الأمن الغذائي في المملكة، وتعظيم القيمة المضافة للمنتج الزراعي الأردني وتحويله لمواد غذائية مصنعة بجودة عالية لاستهلاك السوق المحلي والتصدير للأسواق الإقليمية والعالمية.

وأشار إلى أن شركة الجنيدي تبذل جهودا كبيرة في مجال البحث والتطوير المستمرين لتطوير منتجاتها الغذائية وإيجاد منتجات جديدة تلبي حاجة المستهلكين من مختلف الفئات، لافتاً إلى أن ٨٥ بالمئة من المواد الأولية منتجات محلية.

وبحسب الجنيدي، فإن لدى الشركة فروعاً في فلسطين، وأميركا، وبلغاريا، وألمانيا، والهند تنتج ما يزيد عن ١٤٠ صنفاً، بالإضافة إلى مركز تسويق وتوزيع في دولة الإمارات العربية المتحدة للتوزيع لجميع دول الخليج العربي.

وتضم الشركة مصانع متعددة لإنتاج مواد غذائية متنوعة، تلبي حاجة السوق المحلي، بما يساهم في تحقيق الأمن الغذائي، بالإضافة إلى التصدير.

ورافق جلالة الملك، رئيس الوزراء، ورئيس الديوان الملكي الهاشمي، ومستشار جلالة الملك للاتصال والتنسيق، ومستشار جلالة الملك للسياسات والإعلام.

أمن الدَّولة تستأنف النَّظر بقضايا ارهابية اليوم

الانباط – عمان

تعقد محكمة أمن الدولة، اليوم الاثنين جلسة برئاسة المقدّم القاضي العسكري الدكتور موفق عيد المساعيد، لاستئناف النظر في قضايا تتعلق بالترويج لأفكار جماعات إرهابية.

وحسب المحكمة، يأتي ذلك بعد إحالة رئيسها العميد القاضي العسكري الدكتور علي محمد المبيضين إلى التقاعد.

وكلّف مدير القضاء العسكري العميد القاضي العسكري حازم عبد السلام المجالي، المقدم القاضي العسكري الدكتور موفق عيد المساعيد بمهام تسيير اعمال المحكمة، اعتبارا من يوم الخميس ٢ تموز الجاري.

حماد: وثائق اللجوء السورية سارية لنهاية العام

الانباط – عمان

قرر وزير الداخلية سلامة حماد اعتبار وثائق اللجوء / بطاقة الخدمة الخاصة بالجالية السورية، سارية المفعول حكما حتى نهاية العام الحالي.

وبين حماد امس أن هذا القرار، يأتي انسجاما مع متطلبات السلامة العامة في الحد من انتشار فيروس كورونا، وتحسبا للتهافت المتوقع لغايات تجديد وثائق اللاجئين، وللتسهيل عليهم في هذا الإطار.

دعا إلى التوسع في صناعات ذات قيمة مضافة واستراتيجية

الملك: الأردن يمتلك فرصاً تؤهله ليكون مركزاً إقليمياً بصناعات مختلفة

الانباط – عمان

أكد جلالة الملك عبدالله الثاني ضرورة التركيز على قطاعات الصناعات الغذائية والدوائية والمستلزمات الطبية، والتوسع نحو قطاعات أخرى ذات قيمة مضافة واستراتيجية.

ولفت جلالة الملك، خلال حضوره في قصر الحسينية امس الأحد جانباً من اجتماع متابعة للجنة التوجيهية في قطاعات التصنيع الغذائي والدوائي والمستلزمات الطبية، إلى أن الأردن يمتلك فرصا، تؤهله ليكون مركزاً إقليمياً لهذه الصناعات.

وشدّد خلال الاجتماع، الذي حضره عدد من الصحفيين الاقتصاديين، على أهميّة أن تتواءم التشريعات الناظمة مع العمل القائم حاليا وبما يسهل مهام اللجان.

وأشار جلالته إلى ضرورة التفكير بآليات لزيادة التصدير إلى الخارج، وأهمية الترويج للصناعات الوطنية.

وشُكّلت منتصف نيسان الماضي، بتوجيهات ملكية، لجنة توجيهية لقطاعات التصنيع الغذائي والدوائي والمستلزمات والمعدات الطبية، تضم في عضويتها مختصين من القطاعين العام والخاص.

واستمع جلالة الملك إلى إيجازات قدمها رؤساء لجان القطاعات الثلاثة، تناولت ما تم تنفيذه من الخطط التي وضعتها سابقا، وتوفيرها لمتطلبات الاعتمادية العالمية، إلى جانب عرض الخطط المستقبلية للمشاريع التي تعمل على تنفيذها حاليا وما سيتم تنفيذه.

كما عرضوا للمؤشرات الرئيسية لكل قطاع، من حيث الصادرات مقابل الواردات وعدد الشركات وفرص العمل التي توفرها والأسواق التصديرية الحالية، والتطور المتوقع في كل قطاع.

بدوره، قال رئيس الوزراء الدكتور عمر الرزاز في مداخلة له أمام جلالة الملك إن التوجيهات الملكية للحكومة كانت واضحة، والتي تؤكد أهمية إيجاد الفرص من التحديات التي فرضتها جائحة "كورونا".

وبين أن القطاع الصناعي استطاع الاستفادة من هذه الفرص، مؤكداً أهمية المضي في العمل بطريقة مؤسسية، وبناء على ذلك تم تكليف اللجنة التوجيهية التي انبثق عنها ٣ لجان رئيسة منها لجنة للتصنيع الغذائي، وثانية للتصنيع الدوائي ولجنة ثالثة للمستلزمات الطبية. ولفت الرزاز إلى أن العمل ينفذ بالتشاركية مع القطاع الخاص والمؤسسات البحثية والتعليمية والتمويلية لضمان أن يكون العمل بتكاملية، وبشكل متواصل بهدف تحليل البيانات ومعالجة أي فجوات.

وفيما يتعلق بالمستلزمات الطبية، أكد ضرورة أن تكون مدخلات الإنتاج بصناعة محلية أردنية لتخفيف الأعباء.

من جهته، أكّد وزير الصناعة والتجارة والتموين الدكتور طارق الحموري أن العمل الذي تقوم به اللجان قائم على التشبيك وتجميع الأبحاث التطبيقية التي تنفذ حالياً في المملكة.

ولفت إلى أنه يتم "فلترة" الأبحاث من قبل لجان متخصصة تضم القطاع الخاص، ومن ثم عمل دراسة جدوى أولية وعرضها على القطاع الخاص لأخذ التغذية الراجعة قبل تطويرها.

وبيّن أنه تم وضع جهات محددة للتنفيذ ضمن جدول ومدد زمنية، متوقعاً بأن هذا المسار سينتج عنه كل ٦ شهور من ٣ إلى ٥ أبحاث تطبيقية قابلة للعرض على القطاع الخاص.

وأشار إلى أنه يتم عمل دراسة حول ما يتم استيراده من خارج المملكة في القطاعات الثلاثة بهدف تقييم قدرتنا على صناعته محلياً، لافتاً إلى أن الدراسة ستنتهي بصيغتها الأولية خلال أسبوعين.

وقدم رئيس لجنة التصنيع الغذائي، رئيس مجلس إدارة شركة المدن الصناعية الدكتور لؤي سحويل إيجازاً حول الإجراءات التي تقوم بها اللجنة في مجال تطوير الصناعات الغذائية من حيث تطوير دراسة الجدوى للصناعات الغذائية والزراعية وتطوير منصات استثمارية للترويج وزيادة الاستثمار وتأمين تمويل آمن لخطوط التوسع.

وأوضح أن تلك الإجراءات سيتم تنفيذها وفقا لبرنامج زمني محدد. وقال رئيس لجنة المستلزمات والمعدات الطبية، المدير العام والرئيس التنفيذي لمركز الملك عبدالله الثاني للتصميم والتطوير، ومجموعة كادبي الاستثمارية، أمجد خميس الشهيل، إن اللجنة تعمل ضمن خطة زمنية محددة، لاعتماد ١٣ منتجاً ومستلزماً طبياً، وتقييم الجدوى المرجوة منها، وتوقيع اتفاقيات مع شركات دولية لهذا الغرض.

وبين أن المركز يعمل على إعداد تحليل مفصل للسوق، لغايات إنشاء مصنع لإنتاج المواد الخام التي تدخل بصناعة معدات الحماية الشخصية، لضمان استمرارية تأمين إمداد السوق بالمعقمات، وتوقيع اتفاقيات آجلة مع موردين دوليين.

كما قدم رئيس اللجنة الدوائية، مدير عام المؤسسة العامة للغذاء والدواء، الدكتور نزار مهيدات، شرحاً تضمن إجراءات اللجنة بخصوص تسريع اعتماد الأدوية، مشيراً إلى أنه تم اعتماد ٢٩ دواء خلال الفترة الماضية.

وبين أن هناك ٤ شركات تقدمت بطلبات تسجيل لإنتاج مواد ومستحضرات طبية، بالإضافة إلى مصنع سيقوم بإنتاج المكملات الغذائية، حيث ستقوم اللجنة بإجراء أبحاث مع أكاديميين لإمكانية استخدام الموارد الطبيعية في هذه المنتجات، مؤكداً أن اللجنة تعمل أيضاً على زيادة منتجات البحر الميت.

وحضر اللقاء رئيس الديوان الملكي الهاشمي، ومستشار جلالة الملك للاتصال والتنسيق، ومستشار جلالة الملك للسياسات والإعلام، ووزير الصحة، ورئيس هيئة الأركان المشتركة، ومدير عام الخدمات الطبية

الاجتماع الوزاري تضمن مراجعة لتجربتنا مع «كورونا» ووضع الأولويات

الرزاز: الأردن اثبت انه مستقر والعالم يبحث عن دول مستقرة

- المعركة لم تنته والفرص ماثلة أمامنا وسنتغلب على كل الشدائد
- مليار و ٧٥٠ مليون دولار ستخصص لإطفاء قروض سابقة

الانباط– عمان

قال رئيس الوزراء الدكتور عمر الرزاز إن الاجتماع الوزاري المطول الذي عقدته الحكومة السبت تضمن مراجعة عميقة لتجربتنا مع جائحة كورونا، ووضع الأولويات لعمل الحكومة خلال الفترة المقبلة.

ولفت إلى أن المحاور الأساسية للاجتماع تركزت على الدروس والعبر الأساسية المستفادة من تعاملنا مع الجائحة، وكيف ينظر لنا العالم كدولة واقتصاد، وكيف نمضي معا في تجاوز أي تحد مستقبلي، وتحويله إلى فرصة نجاح يحققها الاردن بقوته ومنعته.

واكد الرزاز خلال كلمة عبر الفيديو وجهها للمواطنين امس "اننا ننجح بعد أن عملنا معا كأسرة واحدة متكافلة متحابة وقوية بقيادة جلالة الملك والتزامنا بإجراءاتنا جميعا حتى نحقق الاهداف التي نسعى اليها، وننجح عند ايصال المعلومة والحقيقة إلى المواطن بشكل كامل، وعلينا ان نستمر بذلك في جميع الأرقام وقضايا الشأن العام والموضوع الاقتصادي الذي نجابهه اليوم ومستقبلا».

وتابع "ننجح ايضا عندما نتعلم من مسيرتنا وادائنا، ونقيم هذا الاداء بكل شفافية وموضوعية، ونستقبل التغذية الراجعة من المواطنين بأشكالها المختلفة على مستوى القرى والبلديات والمحافظة والمواطن نفسه عند دخوله إلى المنصة الإلكترونية "بخدمتكم" او غيره، ويشرح تجربته ويقترح أو يشكو حتى نستطيع ان نتابع ونحسن الاداء».

وحول نظرة العالم للأردن كدولة واقتصاد، اكد رئيس الوزراء أن هناك عدة مؤشرات موضوعية وليست وجهة نظر، ومن أهمها اصدار سندات اليورو بوند على المستوى العالمي الاسبوع الماضي، وهي سندات مالية يستفيد منها الاردن، مبينا أن مقياس الاستفادة منها هو حجم الإقبال والفائدة على هذه السندات "فكلما كبر حجم الإقبال، وانخفضت الفائدة عليها، يدل على ثقة العالم بالدولة والاقتصاد «.

واعلن انه ولأول مرة فإن حجم الاكتتاب وحجم الطلب على السندات كان أكثر من ٦ اضعاف الرقم الذي كان الاردن قد طرحه للاكتتاب، كما ان الفائدة التي حصل عليها الاردن لسندات الـ ٥ و الـ ١٠ سنوات كانت أدنى فائدة مقارنة مع الدول الشبيهة بالأردن على مستوى العالم باستثناء الدول النفطية التي لديها ثرواتها النفطية وعوائدها لضمان هذه العوائد.

وكشف الرزاز أن مبلغ مليار و ٧٥٠ مليون دولار، وهي حجم السندات التي اصدرها الاردن، ستخصص بشكل اساسي لإطفاء قروض سابقة بقيمة مليار و ٢٥٠ مليون دولار، "وليست لقروض جديدة تراكمت على القروض القديمة"، وايضا لضخ سيولة في السوق الاردني بعد وجود متأخرات على الحكومة انعكست سلبا في السابق على حركة الاقتصاد، كما سيكون هناك تسديد لديون داخلية ستحرك السيولة في العمل المصرفي ليستفيد منها القطاع الخاص المستثمر، لافتا إلى أن وزير المالية سيقوم لاحقا بشرح مفصل لهذا الموضوع الذي يشير إلى ثقة كبيرة بالأردن قيادة وشعبا واقتصادا وأمنا ومجتمعا على كل المقاييس.

واشار إلى أن هناك مؤشرات اقتصادية مهمة اخرى، جزء منها يتعلق بمشاريع الشراكة والمشاريع الكبرى مع القطاع الخاص، لافتا إلى ٣ مشاريع كبرى سيتم العمل على تنفيذها، وأولها مشروع فاقد المياه الذي يعالج البنية التحتية للمياه، حيث تصل نسبة الفاقد في بعض المحافظات مثل العاصمة والزرقاء وغيرها إلى ٤٥ بالمئة، متسائلا كيف نحقق أمننا المائي الوطني في ظل هذه الشبكة المتقادمة.

وقال الرزاز إن هناك مشروعا آخر في غاية الأهمية هو مشروع مطار ماركا، مؤكدا "أننا بحاجة من ناحية السلامة والأمن والتجارة، لمشروع مطار يوازي مشروع مطار الملكة علياء الدولي».

واشار إلى أن المشروع الثالث هو شبكة الألياف الضوئية الذي يعد مهما لأنه سيصل لكل قرية أردنية وكل مدرسة، مبينا أنه سيخفض كلف الانترنت، وسيزيد من السرعة والسعة للشبكة، "وحتى يكون لدينا مستوى واحد من الوصول لقاعدة المعلومات والتعامل عبر الانترنت».

وأكد أن المشاريع الثلاثة سيتم التوقيع عليها في مراحل مختلفة خلال هذا الأسبوع، ما يعد مؤشرا على ثقة المستثمرين في الأردن كاقتصاد.

ولفت الرزاز إلى سرعة تأقلم الاقتصاد الوطني وخصوصا القطاعات المنتجة والخدمية لظروف الجائحة، وسرعة التحول نحو التأقلم معها.

وحول قطاع السياحة والضرر الذي لحق به من الوباء وتداعياته، لفت الرزاز إلى أن القطاع شهد خلال الأسابيع الأخيرة، تحسنا ملحوظا في تشجيع السياحة الداخلية وخصوصا في مناطق الجنوب، إذ وصلت نسبة الأشغال في الفنادق إلى نسبة ١٠٠ بالمئة، مؤكدا أن الأسابيع المقبلة ستشهد تركيزا على السياحة الداخلية أيضا في مناطق الوسط والشمال وبقية المناطق السياحية التي نفخر بها.

وكشف رئيس الوزراء في هذا الصدد عن شهادة عالمية ستصدر من قبل المجلس العالمي للسياحة بخصوص اعتماد الأردن كوجهة آمنة، مشيرا إلى أن هذا يتطلب البدء بإجراءات فتح المطار والرحلات التي ستبدأ خلال الشهر الحالي بشكل محدود لدول لا يزيد وضعها الوبائي خطورة عن الأردن وبشكل مستمر.

وحول السياحة العلاجية، قال الرزاز، إن هناك الكثير من الأشقاء العرب الذين ينظرون إلى الأردن كمكان لتلقي العلاج، نظرا لما يتمتع به من سمعة رائعة في هذا المجال، مضيفا "نحن بدأنا بشكل محصور ومدروس في برنامج "سلامتك" الذي سنحصر من خلاله الحالات ونتأكد خلوها من الإصابة بكورونا، وعدم حاجتها لإجراء عمليات أو علاج".

وأكد أن هذه المؤشرات تشير إلى ثقة كبيرة جدا سواء عالمية أو إقليمية بالأردن كدولة واقتصاد، مشيرا إلى أن العالم يبحث اليوم في استثماره عن دول مستقرة سياسيا وأمنيا واجتماعيا واقتصاديا، إضافة إلى قدرتها على التعامل مع مختلف التحديات، مضيفا "الأردن- وبحمد الله- بقيادته الحكيمة ومؤسساته وشعبه وأجهزته اثبت ذلك للجميع".

أما المرحلة الثالثة "مرحلة التعافي والمنعة"، أشار الرزاز إلى أن هذه المرحلة مرتبطة بقرارات هيكلية ستأخذها الحكومة بهدف زيادة الاستثمار وتعزيز منعة اقتصاد الدولة في مواجهة أي مخاطر قادمة، منبها إلى ضرورة إدراك التحديات الماثلة ولاسيما أن الاقتصاد العالمي شهد انكماشا، ما ينعكس علينا.

وأكد ضرورة مجابهة هذه التحديات الاقتصادية بنفس طريقة التعامل مع التحديات الصحية التي واجهها الأردن بروح الأسرة الواحدة المتكافلة المتماسكة، مع التأكيد على دعم القطاعات الاقتصادية التي تضررت كالسياحة والنقل، مشيرا إلى أن الحكومة أصدرت مجموعة من الحزم لهذين القطاعين خلال الفترة القليلة الماضية.

ولفت الرزاز إلى القطاعات المحلية التي تميزت على مستوى المنطقة والعالم كالقطاعات الدوائية والتصنيع الغذائي والمستلزمات الطبية.

وأكد أن جلالة الملك عبدالله الثاني يوجه ويتابع كل التفاصيل المتعلقة بتداعيات الجائحة وسبل التعامل معها، مشيرا إلى أن الحكومة ستشرح بشكل تفصيلي عن خطتها للقطاعات المتضررة، "وذلك حتى يكون المواطن على مستوى عال من المعرفة بكل الحقائق والمخاطر وكل الفرص المتوفرة أمامنا".

واختتم الرزاز كلمته قائلا: "بهمتكم جميعا وقيادة جلالة الملك عبدالله الثاني تمكنا من الوصول إلى ما حققناه من نجاحات، والمعركة لم تنته، والفرص ماثلة أمامنا، وسنتغلب على كل الشدائد التي سنواجهها، كما تغلبنا على شدائد في السابق وخرجنا منها دولة قوية أقوى مما كانت وحالتها وقيمها وشعارها "الإنسان أغلى ما نملك".

لا تغيير على شروط العودة لغاية الآن

الفراية: بدء التسجيل للمرحلة الرابعة لعودة الأردنيين من الخارج

الانباط–عمان

قال مدير خلية إدارة الأزمة العميد الركن مازن الفراية، إن عملية إعادة الأردنيين من الخارج مستمرة وتم لغاية الآن إعادة ما يزيد على ٢٠ ألف اردني على ثلاث مراحل، مشيرا الى أن المرحلة الثالثة انتهت قبل نحو أسبوع وتم خلالها إعادة نحو ٧ آلاف مواطن.

وأضاف الفراية في مؤتمر صحفي مشترك عقد امس الأحد، في دار رئاسة الوزراء، إن التسجيل للمرحلة الرابعة من عودة الأردنيين بدأ يوم أمس السبت، وبدأ الحجز على رحلات الملكية الأردنية من ١١ دولة، وستكون أولى الرحلات الجويّة يوم ١٠ تموز بالنسبة للقادمين جوا، والمرحلة المقبلة من عودة الأردنيين برّاً ستكون اعتبارا من ١٠ تمّوز لمدة ثلاثة أيام، وتشمل دول سوريا والسعودية وفلسطين والعراق، ومن المتوقع ان تشمل نحو ٥٠٠ شخص.

وأشار الفراية إلى أن عدد الإصابات في المرحلة الثالثة للقادمين من الخارج كان كبيرا حيث سجل ١٩٥ اصابة وهذا يساوي ضعف أعداد المصابين في المرحلتين الاولى والثانية، وتسبب ذلك بتأخير عملية فك الحجر الإلزامي عن بعض المحجورين في الفنادق والبحر الميت، مشيرا إلى وجود ألفي شخص ما زالوا في مناطق الحجر الصحي الإلزامي ضمن المرحلة الثالثة.

وفيما يتعلق بفتح المطار، أوضح الفراية ان اللجنة المشكلة لهذه الغاية لا زالت تدرس الإجراءات المطلوبة من الأشخاص القادمين للمملكة، مبينا انه إذا تم السماح بعودة الحركة الجوية مع دولة معينة فسوف يتم معاملة الأردنيين المقيمين فيها بنفس الشروط.

وأكد انه لا تغيير على شروط العودة لغاية الآن ولا زالت نفسها الحجر الإلزامي لمدة ١٤ يوما والحجر المنزلي لمدة ١٤ يوما.

بطالة المهندسين في زمن كورونا

د. محمد طالب عبيدات

ربما يكون المهندسون أكثر فئة تأثرت جراء جائحة كورونا بسبب نقص المشاريع الإستثمارية والعطاءات وكثرة الخريجين من المهندسين والذي جعل التنافس على أوجه بين المهندسين كنتيجة لزيادة العرض وق الطلب؛ حيث أن خريجي كليات الهندسة في العديد من التخصصات أصبحوا يعانون من بطالة عالية نسبياً محلياً وإقليمياً، فمنتسبو النقابة وصلوا قرابة ال ١٧٠ ألف مهندسة ومهندس وعلى مقاعد الدراسة حوالي ٨٠ ألف، أي أن عددهم سيصل في الخمس سنوات القادمة أكثر من ٢٥٠ ألف مهندس، وبالطبع النشاط الإقتصادي والإستثماري والمالي هو الذي يحدد حاجتهم في سوق العمل، وغالباً ما تكون فترات وسنوات ذروة وتليها ركود وعجاف وهكذا:

١. إبان جائحة كورونا وبعدها يحق لنا أن نعتز بالمهندسين وأن نعتبرهم بناة الوطن في بُناه التحتية والفوقية، والمستويات التي وصلنا لها متميزة وفريدة.

٢. نسبة المهندسين في الأردن هي الأعلى عالمياً بالنسبة لعدد السكان حيث تصل بواقع مهندس لكل خمسين مواطن.

٣. بالرغم من البطالة والتخصصات المشبعة ما زال العديد يدرسون الهندسة بمختلف التخصصات والسبب أن سوق العمل الإقليمي والخليجي تحديداً مفتوح للجميع حالياً بالرغم من التخوفات القادمة وبدء بعض الدول بالإستغناء عن بعض المهندسين!

٤. نقابة المهندسين بالشراكة مع ديوان الخدمة المدنية وهيئة إعتماد مؤسسات التعليم العالي وضمان جودتها مشكورين لديهم نشرة سنوية لتوجيه الطلبة صوب التخصصات المطلوبة لسوق العمل.

٥. هنالك إغراق لسوق العمل والخريجين في بعض التخصصات، والمصيبة أن بعض الجامعات ما زالت تفتح أقساماً لهذه التخصصات، ومثال على ذلك الهندسة المدنية والذي لم تبقَ جامعة رسمية أو خاصة إلّا حوته بالرغم من وجود حوالي ٤٥ ألف مهندس مدني و ٢٠ ألف على مقاعد الدراسة!

٦. الطلبة وأهليهم يقبلون على التخصص بعينه حتى يغرق سوق العمل به كثقافة مجتمعية غربية ودون دراسات حقيقية! كما أن زيادة العرض وقلّة الطلب تؤدي لتراجع الأجور وعدم إحترام الخبرة والكفاءة وتقزيمها.

٧. نحتاج لتوجيه التعليم الهندسي والتشاركية مع الجامعات لغايات حصر التخصصات المطلوبة وإيقاف الراكدة والمشبعة وبطريقة ديناميكية دائبة.

٨. السؤال المُحيّر: أين سيذهب هؤلاء الخريجين؟ حاجات سوق العمل المحلي والإقليمي محدودة بالطبع! أم لطابور العاطلين عن العمل!

٩. نعوّل الكثير على مشاركة الأردنيين في تصدير المقاولات للدول الشقيقة التي بحاجة لإعادة إعمار والمساهمة بإعمارها كالعراق وليبيا وسوريا وغيرها، وضرورة إمتلاك المهندسين مهارات الإتصال الكافية.

١٠. نتطلّع لأن تقوم نقابة المهندسين التي نثق بقدراتها والجهات الحكومية المعنية لإعادة دراسة حاجات سوق العمل الهندسية وإعادة ترتيب الأولويات.

١١. توصيات اللجنة الملكية للموارد البشرية يجب أخذها بعين الإعتذار بخصوص التعليم التقني وضرورة تصويب هرمنا الجامعي المقلوب، حيث نعلم بأن جلّ التخصصات الجامعية حالها حال التخصصات الهندسية وتحمل نفس التحديات والهموم.

بصراحة: هنالك تخبّط وعدم توافقية في توجيه التخصصات بين المؤسسات الأكاديمية والمهنية والأهل والطلبة وسوق العمل، والمطلوب خطة تشاركية عاجلة لإنقاذ التعليم الهندسي وتوجيهه وتقنينه صوب الحاجات المطلوبة لسوق العمل.

دمج ثلاث هيئات تعنى بالنقل تحت مظلّة مؤسّسيّة واحدة

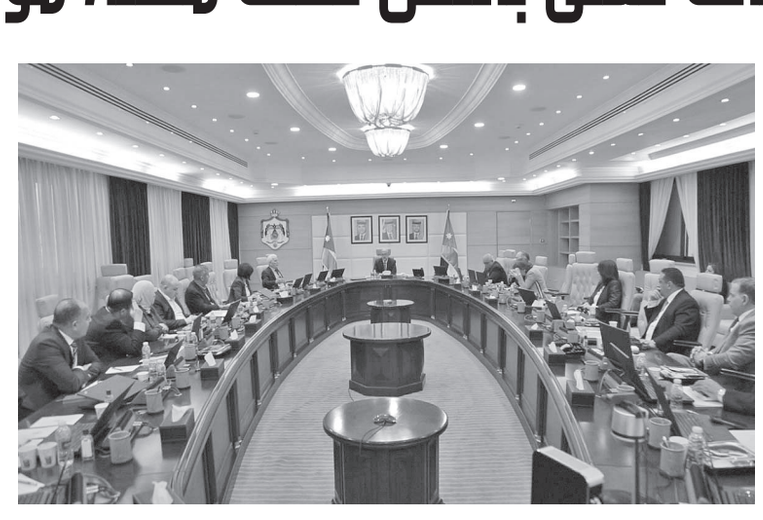

الانباط–عمان

قرّر مجلس الوزراء في جلسته التي عقدها امس الأحد برئاسة رئيس الوزراء الدكتور عمر الرزاز الموافقة على مشروعي قانونين معدّلين لقانونيّ الطيران المدني وهيئة تنظيم النقل البري.

وبموجب التعديلات على مشروعي القانونين، سيتمّ دمج ثلاث هيئات تُعنى بقطاع النقل، وهي: الهيئة البحريّة الأردنيّة، وهيئة تنظيم النقل البرّي، ومؤسّسة الخطّ الحديدي الحجازي الأردني، لتصبح تحت مظلّة مؤسّسيّة واحدة تسمّى "هيئة النقل"، كما سيتمّ تقليص عدد المفوّضين في هيئة الطيران المدني، وهيئة تنظيم النقل إلى ثلاثة مفوّضين بدلاً من خمسة، وذلك بهدف ترشيد الإنفاق وترشيق الأداء.

ويأتي إقرار مشروعي القانونين المعدّلين تنفيذاً للحزمة الثانية للبرنامج الاقتصادي الحكومي المتعلق بالإصلاح الإداري، وفي إطار خطّة هيكلة الجهاز الحكومي والدمج، وترشيد النفقات وترشيق الأداء؛ واستكمالاً للإجراءات التي بدأتها الحكومة على هذا الصعيد، إذ تمّ إلغاء عدد من الشركات الحكوميّة، ودمج عدد من الهيئات والمؤسّسات والإدارات ضمن الوزارات.

وبحسب ما جاء في الأسباب الموجبة لمشروع القانون المعدّل لقانون الطيران المدني لسنة ٢٠٢٠، فإنّه يهدف إلى إعادة هيكلة مجلس مفوّضي هيئة الطيران المدني، بحيث يتألّف من ثلاثة مفوّضين بدلاً من خمسة، على أن يكون الرئيس ومفوض السلامة الجويّة متفرغين، بالإضافة إلى مفوّض واحد غير متفرغ.

في حين جاء في الأسباب الموجبة لمشروع قانون معدّل لقانون هيئة تنظيم النقل البري لسنة ٢٠٢٠ أنّ التعديل يأتي انطلاقاً من توجّه الحكومة بترشيق المؤسّسات العامّة، وتحقيق أعلى درجات الكفاءة والفاعليّة في عملها، وضبط الإنفاق، وخفض الكلف الناجمة عن وجود هذه الهيئات والمؤسسات كهيئات مستقلّة، ولإعادة هيكلة الهيئات التابعة لوزارة النقل تحت مظلّة واحدة من خلال إنشاء هيئة تسمى هيئة النقل، تضم كلاً من الهيئة البحريّة الأردنيّة، وهيئة تنظيم النقل البرّي، ومؤسّسة الخطّ الحديدي الحجازي الأردني.

على صعيد آخر، قرّر مجلس الوزراء الموافقة على نظام التصنيف والترخيص البيئي لسنة ٢٠٢٠ والذي يأتي لغايات تصنيف المنشآت بحسب خطورة أنشطتها على البيئة، ولتحديد متطلبات دراسات تقييم الأثر البيئي، وبيان إجراءات منح الترخيص البيئي وتنظيمها.

وبموجب النظام يتمّ وضع الإجراءات والمعايير البيئية لإقامة المشاريع وفق الممارسات البيئيّة الفضلى، وتبيان جميع الإجراءات لترخيص الأنشطة البيئيّة وتصنيفها؛ متضمّنة كلّ مراحل دراستها وإنشائها وممارسة أنشطتها، وفق إجراءات محدّدة مما يسهّل عمليّة صدور القرارات الرسميّة والتنظيميّة المتعلقة بالاستثمار.

كما قرّر مجلس الوزراء الموافقة على نظام إدارة المواد والنفايات الخطرة لسنة ٢٠٢٠.

ويحدّد النظام المواد والنفايات الخطرة التي يحظر أو يقيّد إدخالها أو استيرادها أو تخزينها أو تداولها أو استعمالها أو اتلافها أو إلقائها بأيّ طريقة في المملكة.

وبموجب النظام يتمّ تشكيل لجنة فنيّة مختصّة لتنظيم الجهود الوطنيّة، والتنسيق بين الجهات ذات العلاقة لضمان إدارة المواد والنفايات الخطرة بصورة سليمة بيئيّاً.

الملك يهنئ بالعيد الوطني لجمهورية القمر المتحدة

الانباط–عمان

بعث جلالة الملك عبدالله الثاني برقية تهنئة إلى رئيس جمهورية القمر المتحدة غزالي عثمان، بمناسبة العيد الوطني لبلاده.

وأعرب جلالته، في البرقية، عن تمنياته للرئيس عثمان بموفور الصحة والعافية، ولشعب بلاده الشقيق المزيد من التقدم والازدهار.

١٤ إصابة بكورونا واحدة منها محلية

جابر :للاردن خبرة في كيفية التعامل مع القادمين للسياحة العلاجية

الانباط–عمان

أعلن وزير الصحة الدكتور سعد جابر، تسجيل ١٤ إصابة جديدة بفيروس كورونا المستجد في المملكة، ليرتفع العدد الإجمالي للإصابات منذ بدء الوباء إلى ١١٦٤.

وبين الدكتور جابر خلال مؤتمر صحفي عقد بدار رئاسة الوزراء امس الاحد تفاصيل الحالات الجديدة والتي توزعت على النحو الآتي: ٣ حالات لسائقي شاحنات على معبر العمري أحدهم أردني، وحالتان على معبر الكرامة لغير أردنيين، و ٨ حالات من فنادق الحجر قادمين من السعودية والإمارات ومصر، بالإضافة الى حالة محلية مخالطة لزوجها المصاب في مستشفى الأمير حمزة.

وأشار الدكتور جابر إلى أن فرق الاستقصاء الوبائي أجرت ٥٥٠٨ فحوصات للكشف عن كورونا، ليصل العدد الإجمالي للفحوصات التي أجريت منذ بدء تفشي الفيروس في الأردن إلى ٢٤٣٩٣ فحصا.

وقال الوزير جابر، ان الوزارة وبالتعاون مع عدة جهات بصدد إطلاق تطبيق "صحتك" والذي يحتوي على حزمة من الأدلة الشاملة التي أطلقتها الحكومة للقطاعات المختلفة وأساليب الوقاية والعادات أو التوجيهات والتحذيرات الطبية، بالإضافة إلى كل ما يستجد من معلومات حول الفيروس، ومعلومات طبية بشكل عام، ويحتوي كذلك على الفيديوهات التوعوية والنصائح والإرشادات التي تطلقها الجهات المعنية. واعتبر جابر التطبيق نوعا من انواع التواصل بين الوزارة والمواطنين وسيكون له أثر ايجابي على المواطنين، داعيا الأردنيين الى تحميل هذا التطبيق الذي يساعد في التعرف على فيروس كورونا وغيره من الامراض.

وفي رد عن سؤال حول فتح المطارات أكد الدكتور جابر انه تم وضع خطة ومعايير دقيقة من قبل خلية الأزمة للحفاظ على المواطنين في الداخل، مشيرا الى انه سيتم استقبال مواطنين قادمين من دول متشابهة مع الوضع الوبائي في الاردن تم إعطاؤهم اللون الأخضر حسب التصنيف المعتمد وذلك حسب عدد الحالات وأعداد الوفيات وبموجب معايير منشورة على نظام كمبيوتر يمكن المواطنين القادمين من الدول المتشابهة مع وضع الاردن الوبائي من الدخول دون حجر والاكتفاء بالفحص المخبري .

وأوضح الدكتور جابر ان السبب في تأخر نتائج كورونا هو بعد المحافظات وتأخر نقل العينات، مؤكدا ان التأخير بإعلان النتائج لا يذكر. وبالنسبة لعدد الحالات المجهولة أوضح جابر أن هناك حالتين فقط لم يكتشف مصدر اصابتها بالفيروس، مشيرا الى انه تم سحب مئات العينات لمخالطين ومخالطي المخالطين للتأكد من عدم إصابتهم بالفيروس. وحول الطاقة الاستيعابية للمستشفيات للتعامل مع السياحة العلاجية قال الدكتور جابر، انه تم اعتماد ٢٠ مستشفى حتى الآن خضعت لتقييم وشروط قاسية للتعامل مع الحالات القادمة من خلال تخصيص طابق كامل وفريق طبي محدد لا يختلط مع مراجعي المستشفى، مشيرا الي ان الوزارة ستقوم بحملات تفتيش للتأكد من نجاعة الإجراءات .

وبين الدكتور جابر انه تم خلال فترة الحظر استقبال عدد من الحالات والتعامل معها ما أعطى الاردن خبرة في كيفية التعامل مع القادمين للسياحة العلاجية.

واشار الى ان السياحة العلاجية تحرك عجلة الاقتصاد للمملكة وكذلك للمستشفيات الخاصة التي تأثرت بسبب الجائحة حيث خسرت عددا من المرضى، مؤكدا ان الاردن يفتح أبوابه لجميع المرضى العرب وغيرهم للعلاج في المملكة، إضافة الى الحالات الإنسانية، مع مراعاة بروتوكولات السلامة العامة مثل الحجر الصحي لمدة ١٤ يوما والخضوع لمعايير مشددة للحفاظ على الوضع الوبائي داخل المملكة والحفاظ على المواطنين.

واكد الدكتور جابر ان الاجراءات الصارمة جعلت الاردن مطلوبا عالميا وعربيا كون المستشفيات في الاردن خالية من فيروس كورونا المستجد .

اجتماع يناقش تنمية القطاع الزراعي في محافظة جرش

الانباط– جرش

ناقش اجتماع عقد امس الاحد في محافظة جرش تنمية القطاع الزراعي وتطويره وبما يسهم في تحقيق الامن الغذائي.

واكد رئيس لجنة الزراعة في مجلس المحافظة المهندس شبلي الحوامدة أهمية القطاع الزراعي في كافة مناطق المحافظة كون هذا القطاع من الاولويات التي تحتاج من الجميع الى تضافر الجهود للدفع به الى الامام وتطويره باعتباره عصب الحياة وصولا الى تحقيق الامن الغذائي وانسجاما مع توجيهات جلالة الملك عبدالله الثاني. وعرض الحوامدة لمخصصات القطاع الزراعي من موازنة المحافظة للعام الجاري، والآثار الناجمة عن ازمة كورونا، الامر الذي دفع بالحكومة الى تقليص حجم موازنات المحافظات لصالح وزارة الصحة ومتطلبات الوقاية والسلامة العامة لمرضى الجائحة الامر الذي اثر على مستوى انجاز المشاريع التي تم الاعداد لها.

واشار الى انه تم تخصيص ٥٠ الف دينار لغايات اجراء بعض اعمال الصيانة وديمومة عمل بعض المشاريع خاصة فيما يتعلق منها بمعالجة الحرائق وتوفير عوامل الإسناد للأجهزة المعنية بهذا الموضوع، اضافة الى مشاريع المشاتل واجراء اعمال الصيانة اللازمة لها .

من جهته اكد مدير الزراعة الدكتور عماد عياصرة أهمية القطاع الزراعي باعتباره احد الموارد الاساسية لدعم الاقتصاد الوطني، مشيرا الى اهتمام مجلس المحافظة بهذا القطاع ودعم مشاريعه الانتاجية وزيادة المساحات الخضراء وتوفير كل السبل التي من شأنها الحد من الحرائق وسرعة التعامل معها .

وفي نهاية الاجتماع الذي حضره رؤساء لجان المجلس المالية والتربية والتعليم والشباب والتنمية ورؤساء الاقسام بمديرية الزراعة دار نقاش حول استمرارية المشاريع وسبل تعزيزها وترتيب اولويات المديرية وتقديم مشاريع مقترنة بالدراسات تمهيدا للتعامل معها على موازنة العام المقبل .

٢٧٤٢٠ طالبا وطالبة يلتحقون بالفصل الصيفي باليرموك

الانباط–اربد

التحق ٢٧٤٢٠ طالبا وطالبة في الدراسة بالفيصل الصيفي في جامعة اليرموك للعام الدراسي الحالي الذي بدأ امس الاحد.

واكد رئيس الجامعة الدكتور زيدان كفافي في تصريحات صحفية اليوم الاحد أن الجامعة حرصت على اتخاذ الاجراءات اللازمة لبدء الفصل الصيفي عن بُعد للمساقات النظرية في موعده المحدد، مع الالتزام بأقصى درجات السلامة العامة، وتنفيذ حملات التعقيم استعدادا لاستقبال الطلبة المسجلين للمساقات العملية وطلبة المرحلة السريرية في كلية الطب والذين يتوجب حضورهم إلى الحرم الجامعي وفق قرارات مجلس التعليم العالي المتعلقة بالفصل الصيفي. وقال، ان الجامعة عقدت برامج تدريبية مكثفة لأعضاء الهيئة التدريسية في مختلف الكليات بالجامعة لتطوير وتعزيز مهاراتهم في مجال التعليم عن بُعد، مشيرا إلى حرص الجامعة على تحويل هذه الظروف الاستثنائية إلى فرصة للتطوير والتحديث في العملية التدريسية في الجامعة، وامكانية اعتماد التعليم الالكتروني عن بُعد رسميا لعدد من المساقات الدراسية في حال تم اقرار التشريعات الناظمة لها في هذا المجال.

وزير الصحة :التنسيق مع الخدمات الطبية مستمر في استقبال الحالات المصابة بكورونا

الانباط–عمان

اكد وزير الصحة الدكتور سعد جابر ان التنسيق مابين وزارة الصحة والخدمات الطبية الملكية مستمر بشكل مباشر في استقبال الحالات المصابة بفيروس كورونا وتوفير الاقامات المناسبة لهم، بالاضافه إلى توفير المستلزمات الطبية الوقائية والعلاجية وضمن البروتوكولات الدولية.

ودعا الدكتور جابر خلال جولة تفقدية يرافقه مدير الخدمات الطبية الملكية الدكتور عادل الوهادنة امس الأحد الى مناطق الحجر والعزل (منطقة الكرافانات) في البحر الميت الى تامين سبل الوقاية والسلامة العامة للكوادر التي تقوم بواجبها في مناطق الحجر والمقيمين على حد سواء، وضرورة التخلص من النفايات الطبية بالطرق الصحية وبالتنسيق مع الجهات المعنية و توفير جهاز فحص للمستشفى الميداني الموجود في الحجر لاجراء فحوصات في حالات الاكتظاظ وارتفاع اعدادها، بالإضافة إلى توفير شرائح فحص .

واطلع الدكتور جابر والدكتور الوهادنة خلال جولتهما على الاجراءات التي تقوم بها الخدمات الطبية الملكية في توفير الظروف المناسبة ومتطلبات الاقامة لجميع المقيمين داخل منطقة الحجر (الكرافانات) وضمن مستويات الإقامة الفندقية المطلوبة التي تلبي راحة المقيمين اثناء فترة الحجر .

واستمع الدكتور جابر إلى شرح من ادارة منطقة الحجر التي تشرف عليها الخدمات الطبية الملكية حول الاجراءات المقدمة من قبل الخدمات الطبية لحظة وصول المقيمين الى مكان الحجر وطرق توزيعهم على الكرافانات ضمن آلية يراعى فيها الوضع الصحي لتلك الفئات. ووجه الدكتور جابر الى متابعة المقيمين بالتنسيق مع وزارة الصحة في حال استدعى تحويل اي حالة مرضية الى مستشفى الأمير حمزة لتقديم العلاج لها على الفور.

الأمانة والعمل توقعان اتفاقية لأتمتة الخدمات المتعلقة برخص المهن

الانباط–عمان

وقعت أمانة عمان ووزارة العمل امس الاحد، اتفاقية تعاون لتبادل المعلومات والوثائق والبيانات والخدمات المتعلقة برخص المهن من خلال الربط الإلكتروني المباشر بين الطرفين.

وتتيح الاتفاقية التي وقعها وزير العمل نضال البطاينة وأمين عمان الدكتور يوسف الشواربة التقدم بطلبات الحصول على رخصة مهن استقدام واستخدام عمالة اجنبية، ورخصة مهن وساطة تشغيل الايدي العاملة، من خلال نظام إلكتروني محوسب تطلقه الامانة قبل نهاية العام الحالي.

وقال البطاينة "إن الربط الإلكتروني بين الأمانة ووزارة العمل سيسهم في توفير الوقت والجهد ويعزز من كفاءة بيئة الاعمال امام متلقي الخدمة لجهة سرعة انجاز المعاملات عند تقديم طلبات الحصول على الرخص المهنية ذات الصلة بوزارة العمل". وأضاف لا بد من تسريع أتمتة باقي خدمات الوزارة، لافتاً إلى أن امانة عمان وصلت الى مستوى متميز في مشروع التحول الإلكتروني لا بد من استثماره باكتساب الخبرة خاصة منظومة التفتيش الإلكتروني الموحد. وقال الشواربة إن الاتفاقية خطوة مهمة باتجاه مشروع الامانة نحو التحول الإلكتروني الكامل في الخدمات الذي سينجز اواخر العام الجاري، مشيرا إلى أن الأمانة بذلت جهودا لبناء شراكات مع الوزارات والمؤسسات لتوقيع اتفاقيات مماثلة حتى تكتمل منظومة التحول الإلكتروني من خلال الربط المباشر مع مختلف الوزارات والمؤسسات. واضاف أن التحول الإلكتروني رافعة مهمة للتنمية والاقتصاد لتعزيز ثقة المواطن في اجراءات تبسيط تقديم المعاملات وتحصيل الخدمة من اي موقع وبالتالي إحداث تغيير ايجابي يخدم المواطن والمستثمر، وتحقيق النزاهة ومحاربة الفساد.

وستسهم الاتفاقية في تبسيط الإجراءات للتقدم بطلبات الحصول على رخص المهن المذكورة عبر النظام الإلكتروني وتحويله إلى وزارة العمل صاحبة الاحقية بالموافقة ليصار استكمال إصدار الترخيص المهني المطلوب.

جولات تفتيشية للصحة للتأكد من الاجراءات الوقائية عند تقديم خدمات التدخين والأرجيلة

الانباط–عمان

نفذت فرق التفتيش وضباط ارتباط مكافحة التدخين التابعة لوزارة الصحة بالتعاون مع مديرية التوعية والإعلام الصحي عدداً من الجولات التفتيشية التي استهدفت المقاهي والمطاعم والمنشآت السياحية والفنادق للتأكد من التزامها بتطبيق اجراءات تقديم الأرجيلة وخدماتها .

وأوضحت مديرية التوعية والإعلام الصحي في بيان صحفي امس الأحد أن فرق التفتيش نسبت خلال الشهر الماضي بإغلاق (29) منشأة مخالفة إضافة إلى توجيه (503) قرار مخالفة وإنذار وجهت لمنشآت أخرى في جميع محافظات المملكة لم تلتزم باجراءات السلامة والتدابير الوقائية فيما يتعلق بتقديم خدمات الأرجيلة والتدخين المستندة لقانون الصحة العامة . ويأتي منع التدخين بكافة أشكاله سواء السجائر أو سجائر الكترونية في الأماكن العامة والمغلقة بنسبة 100% كجزء من الاجراءات والقرارات الحكومية المتخذة لمنع انتشار العدوى بفيروس كورونا وحرصاً على توفير بيئة خالية من التدخين في هذه الأماكن .

العمل الهندسي والانشائي.. تصحير التجربة الأردنية

م.عامر الحباشنة

يعد القطاع الهندسي والانشائي في الأردن واحدا من أهم قطاعات النمو والدورة الاقتصادية في منظومة الاقتصاد الأردني، ولعقود طويلة تميز هذا القطاع بوجود كفاءات وانجازات مميزة مقارنة بقدرات وموارد الدولة وإمكانياتها، بل وتم تصدير الخبرات الأردنية أقليميا وسجلت الخبرات الأردنية تميزا في دول ومشاريع كبرى وعالمية منها الخليج العربي وأفريقيا وآسيا الوسطى.

ويقوم هذا القطاع على اعمدة ثلاث من حيث الإدارة والتنظيم والتنفيذ وهما وزارة الاشغال، نقابة المهندسين ونقابة المقاولين ولكل طرف دور ومهام يحكمها القانون، فلا خيار لأي عمل انشائي او هندسي إلا المرور عبر هذه الركائز الثلاث ، ولأن هذا القطاع انعكاس للواقع ويتأثر سلبا وايجابا بالوضع الاقتصادي العام، فقد شهد تراجعا في قيمة المساهمة في النشاط الاقتصادي الكلي العام، ولولا دخول الكثير من المشاريع الممولة خارجيا خلال العقود الثلاث الماضية لأصبح الأمور اكثر تراجعا.

اليوم، ونتيجة الأزمة الاقتصادية ومحدودية العمل ،أصبح القطاع يواجه تحديات قد تودي به، ثمثلت في حالة التنافس الكبير وتدني الأسعار بفعل ذلك التنافس، ورغم ان هذا التنافس كان مقتصرا على المقاولين، الا انه الان انسحب على شركات العمل الاستشارية، وساهم أصحاب العمل وعلى رأسهم وزارة الاشغال بالوصول لتلك الحالة عبر الاصرار على قبول العروض الاقل سعرا دون النظر الى التقديرات، مما انعكس سليبا على ما تبقى من قطاع متضائل وأدى إلى ظواهر سلبية منها ضعف في التنفيذ والرقابة وتضحية بالخبرات لتدني الدخل، وكذلك ضعف في الإدارة والكوادر انسحب على الجميع وأولهم أصحاب العمل المقيد بادنى الأسعار بغض النظر عن التقديرات، وكل ذلك تحت شعارات عده اولها افتراض خاطىء ان المنفذ غير امين والمشرف غير خبير وصاحب العمل غير مكترث ولا يريد إتخاذ القرار.

نعم ومن خبرة متواضعة وكما اي قطاع، فإن هناك مقاولا ضعيفا مثلما هناك مهندسا ومالكا ضعيفا، وهناك مشاكل وسوء تنفيذ وسوء إدارة ،وهذا كله يمكن تجاوزه بالاحتكام للقانون والعقد، فالعقود الأردنية متقدمة على مثيلها في عدة دول على مستوى الإقليم ولعل اعتماد فيدرالية العقود العالمية فيديك للاردن كمركز إقليمي لعقود خلت خير دليل،

اذن أين تكمن المشكله، المشكله تكمن في ان الجهة الراعية للعمل الانشائي والهندسي ممثلة بوزارة الاشغال وهي المناط بها تنظيم القطاع ،لم تعد تقوم بدورها كما يجب، بل وفي كثير من القرارات تجدها تعاكس مصالح القطاع وتصدر التعليمات والقرارات دون الحد المقبول من الدراسة والمشاركة، وتحت شعار التقنين ومحاربة الظواهر السلبية تذهب لأسهل الحلول وهو المنع والتضييق، وهذا يتم وطرفي المعادلة الاخرين خارج الحسابات، والشيء بالشيء يذكر ، فعندما تم فرض نظام اللوازم والعطاءات الموحد خلال العام الماضي، جال مجموعة من (المختصين) في المحافظات لتزين النظام الجديد، وخلال الجلسات لم يتورع كثير من أفراد تلك المجموعات عند سؤالهم عن هذه الملاحظة او تلك، بأن تكون إجابتهم، بأن النظام مفروض من البنك الدولي، هكذا بكل بساطه وصراحه،!!!

ان دورا كبيرا مناطا بالوزارة لإعادة تنظيم هذا القطاع ورعايته، ودورا اكبر على نقابتي المقاولين والمهندسين، اللتان تشير الوقائع على الأرض ان لا دور لهما في هذا المجال، فهل لان أحدا لا يريد السماع، ام قصورا منهما.. هذا برسم الإجابة، أما الوزارة فاللاسف أصبحت خارج دائرة دورها في الرقابة والمحاسبة، وتستسهل ضرب الحائط بواجباتها عبر الاتكاء على الجهات الرقابية رفعا للعتب ،وإلا كيف وصلنا لمرحلة يقول لك فيها مسؤول حكومي عندما تناقشة في خلاف تعاقدي حول ١٠٠٠ دينار مثلا ،يقول لك خليه يؤخذه من المحكمة وإن شاء الله يكون ١٠٠٠٠٠ مائة ألف، وقس على ذلك.

ختاما، القطاع الانشائي يواجه تحديات حقيقية بفعل الوضع الاقتصادي المتعثر ويزداد الأمر سوءا بغياب الإدارة الخبيرة والمتخصصة في إدارة ما تبقى من القطاع، وان كان البعض لا يمكن أن يقدر حجم الضرر الناتج عن هكذا حالة بفعل سيادة الانطباعات ،فإن الخاسر الأكبر هو المنجز الوطني وقطاع هام يخدم في عمله ٦٠ قطاعا حيويا بطريقة مباشرة وغير مباشرة ،وإن كانت شاب خلل احد أطراف المعادلة، فإن واجب الآخرين المبادرة لتصويبه، وليتحمل كل طرف مسؤولياته طبقا للقانون وفقط القانون ،فلنا وطن ومنجزات حق ان نفخر بها رغم شائبة هنا أو هناك على هذا الطريق.

ولله الأمر من قبل ومن بعد.

مركز جمرك وادى عربه يحبط تهريب ٦٠ جهاز ايفون

الانباط– عمان

تمكنت كوادر مديرية مركز جمرك العقبة من احباط تهريب ٦٠ جهاز ايفون"١١" كانت مخبأة في سيارة أثناء خروجها من مركز جمرك وادي عربة بإتجاه المنطقة الجمركية.

وعلى الفور تم تنظيم محضر ضبط أصولي بالمهربات وتحويل الضبط إلى قسم القضايا في المركز لاستكمال الإجراءات القانونية.

تضامن: متوسط النفقة الشرعية لا يتناسب والظروف المعيشية الحالية

الانباط–عمان

قالت جمعية معهد تضامن النساء الأردني "تضامن"، إن متوسط النفقة التي تحكم بها المحاكم الشرعية، لا يتناسب والظروف المعيشية والأوضاع الإقتصادية الحالية.

وأضافت "تضامن"، في بيان صحفي صادر عنها امس الأحد، أن النساء والأطفال بشكل خاص، يعانون خلال الرحلة الطويلة الممتدة من إقامة الدعوى الى إثبات دخل الزوج وإنتهاء بتحصيل النفقة من جهة، كما يعانون من ضعف المبالغ المحكوم بها، وعدم تناسبها وكفايتها لتلبية الإحتياجات المعيشية الأساسية من مأكل وملبس وتعليم وصحة من جهة أخرى.

وشددت "تضامن"، على ضرورة زيادة متوسط النفقة بشكل أكبر من جهة، وتمكين النساء اقتصاديا من حيث إعطائهن حقوقهن في الميراث، وزيادة تملكهن للأراضي والعقارات، وتوفير فرص عمل لهن والعمل على توعيتهن بحقوقهن القانونية والشرعية من جهة أخرى.

وتنص المادة ٥٩ من قانون الأحوال الشخصية رقم ١٥ لعام ٢٠١٩ على أنه : "نفقة كل إنسان في ماله إلا الزوجة فنفقتها على زوجها ولو كانت موسرة، ونفقة الزوجة تشمل الطعام والكسوة والسكنى والتطبيب بالقدر المعروف وخدمة الزوجة التي يكون لمثالها خدم، كما يلزم الزوج بدفع النفقة الى زوجته إذا امتنع عن الإنفاق عليها أو ثبت تقصيره".

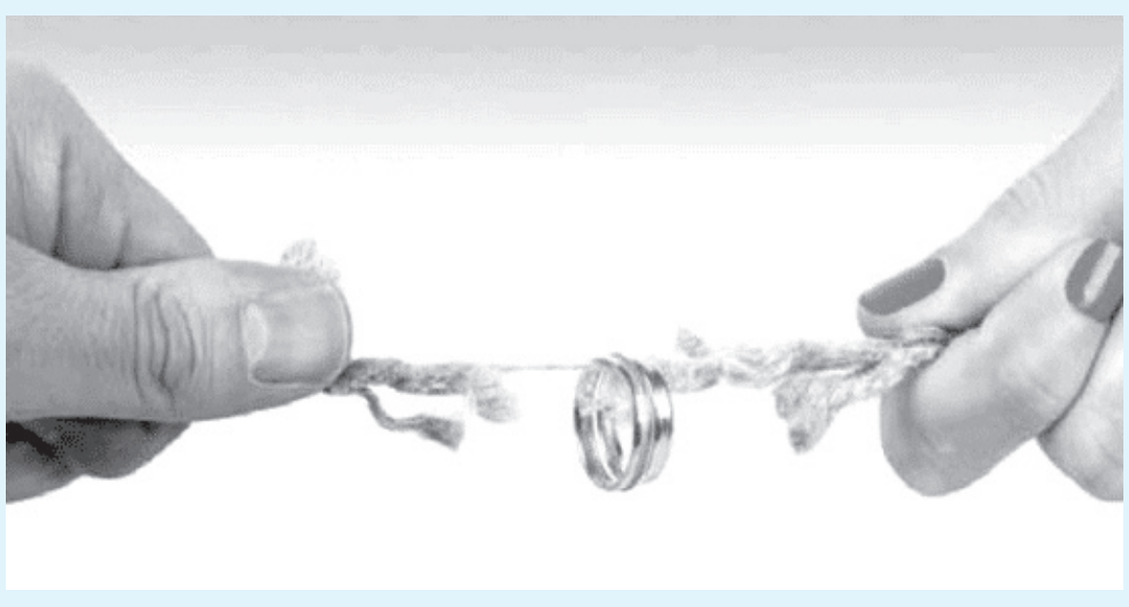

فيما نصت المادة ٦٤ على أنه : "تفرض نفقة الزوجة بحسب حال الزوج يسرا أو عسرا، وتجوز زيادتها ونقصها تبعا لحالته، على أن لا تقل عن الحد الأدنى بقدر الضرورة من القوت والكسوة والسكن والتطبيب، وتلزم النفقة إما بتراضي الزوجين على قدر معين أو بحكم القاضي، وتسقط نفقة المدة التي سبقت التراضي أو الطلب من القاضي".

وأرجعت تضامن ضعف قيمة النفقات المحكوم بها، إلى كون أن عبء الإثبات ملقى على عاتق الزوجة لإثبات دخل زوجها، ويكون من الإستحالة بمكان الوصول الى معرفة الدخل الحقيقي إن كان عمل الزوج ضمن القطاع الحر، وبالتالي يصعب الحصول على وثيقة رسميه لإثباته، فتلجأ المحاكم في هذه الحالات الى إقرار الزوج وإعترافه بمقدار دخله، وعادة ما يكون هذا الإقرار بعيدا عن الدخل الحقيقي للزوج الذي يسعى جاهدا الى التهرب من الإنفاق في حال نشأ خلاف بينه وبين عائلته ولجأت الزوجة للمحكمة.

ولفت بيان تضامن إلى ارتفاع متوسط الحكم بالنفقة للزوجه الى ٨٢ر١ دينارا عام ٢٠١٩ مقارنة مع ٧٨ر٨ دينارا عام ٢٠١٨، فيما انخفض متوسط نفقة الأولاد إلى ٧٠ر٧ دينارا عام ٢٠١٩ مقارنة مع ٧١ر٩ دينارا عام ٢٠١٨، وارتفع متوسط نفقة الآباء والأمهات الى ٦٥ر٧ دينارا خلال عام ٢٠١٩ مقارنة مع ٥٦ر٣ دينارا عام ٢٠١٨.

وقالت تضامن إن صندوق تسليف النفقة التابع لدائرة قاضي القضاة، يلعب دورا هاما في التخفيف من معاناة النساء والأطفال والآباء والأمهات مستحقي النفقة، لافتة إلى أن هذه المعاناة لم تعد تحتمل الإنتظار لفترات أخرى من أجل الحصول عليها.

وأضافت، أن تفعيل صندوق تسليف النفقة أصبح ذات أولوية قصوى في ظل تفاقم الأوضاع الإقتصادية الصعبة والإلتزامات المالية والمصاريف الحياتية والمعيشية المترتبة على مستحقيها.

نتطلع لتعميق الشراكة الاستراتيجية

السفير الصيني: تجربة الأردن بمكافحة كورونا تستحق التعلم

الانباط–عمان

قال السفير الصيني في عمان بان ويفانغ إن التجربة الأردنية في مكافحة فيروس كورونا المستجد تستحق التعلم باعتبارها الدولة التي تتمتع بأفضل سيطرة على الوباء من بين الدول العربية، وإن بلاده تتطلع إلى العمل والتعاون مع الأردن لتعميق الشراكة الاستراتيجية الصينية العربية وبناء مجتمع ذي مستقبل مشترك.

وأشار السفير ، بمناسبة الدورة التاسعة للاجتماع الوزاري لمنتدى التعاون العربي الصيني المزمع عقده عبر آلية التواصل المرئي يوم غد الاثنين، إلى أن الاجتماع يعتبر فرصة مناسبة لتعزيز الوحدة العربية الصينية ضد وباء كورونا المستجد والتعاون في خلق انجازات جديدة في التنمية.

واضاف إن التحدي الضخم الذي أحدثه الالتهاب الرئوي التاجي الجديد، هو تحذير بأنه لا يمكن لأي بلد أن يكون بمعزل عن الآخر، وأن مستقبل ومصير الصين والوطن العربي مرتبطان ارتباطًا وثيقًا، مشيرا الى التضامن الذي ابدته الدول العربية مع الصين لمواجهة فيروس كورونا.

واكد السفير ان الصين قدمت الامدادات الطبية إلى كل من مصر والأردن وتونس وقطر و20 دولة عربية، وتبرعت بما مجموعه 8،4 مليون قناع من مختلف الأنواع للدول العربية، وما مجموعه 1،1 مليون شريحة اختبار، ونحو 300 ألف قطعة من الملابس الواقية.

واوضح ان الخبراء الصينيين عقدوا مؤتمرات عبر تقنية التواصل المرئي مع خبراء الصحة في 17 دولة عربية وجامعة الدول العربية ودول مجلس التعاون الخليجي، تبادلت فيها الخبرات في التشخيص والعلاج الفاعل وحلول الوقاية والسيطرة دون أي تحفظ. من جهة اخرى، قال السفير الصيني ان بلاده كانت دوما مؤيدة قوية لقضية الشعب الفلسطيني العادلة، وقدمت المساعدات لوكالة الأمم المتحدة لإغاثة وتشغيل اللاجئين الفلسطينيين (الاونروا) والدول المستضيفة للاجئين الفلسطينيين. وبين انه وفي ظل الوضع الجديد، تحتاج الصين والدول العربية إلى التكاتف أكثر من أي وقت مضى، للاستفادة من منصة منتدى التعاون الصيني العربي، والاستفادة من التحديات الحالية والمستقبلية التي قد تنشأ. وعلى الصعيد ذاته، اوضح وزير الخارجية الصيني وانغ يي في بيان وصل الى (بترا)اليوم الاحد نسخة منه، ان التعاون بين الجانبين الصيني والعربي في مكافحة الجائحة ساهم في رفع مستوى الشراكة الاستراتيجية الصينية العربية، وان الرئيس الصيني شي جينبينغ دعا الجانبين الصيني والعربي في الجلسة الافتتاحية للدورة الـ8 للاجتماع الوزاري لمنتدى التعاون الصيني العربي المنعقدة في عام 2018، إلى تضافر الجهود لتعزيز علاقات الشراكة الاستراتيجية في العصر الجديد وإقامة المجتمع الصيني العربي للمستقبل المشترك.

ولفت وزير الخارجية في بيانه الى ان التعاون بين الجانبين في العامين الماضيين، شهد ازدهارا ورخاء في شتى المجالات، وحقق نتائج مثمرة ، أبرزها ترسيخ الثقة السياسية المتبادلة وتعزيز المواءمة بين الاستراتيجيات التنموية.

واضاف انه يجب على الجانبين المساهمة في السلام الدائم، والأمن، وأن يحققان التنمية المشتركة بالتعاون والكسب المشترك وان يكونا رائدين للانفتاح والتسامح والاستفادة المتبادلة بين الحضارتين. ويترأس الاردن والصين يوم غد، الدورة التاسعة للاجتماع الوزاري لمنتدى التعاون العربي الصيني الذي ينعقد عبر آلية التواصل المرئي بسبب ظروف جائحة كورونا، حيث تعقد الاجتماعات على المستوى الوزاري كل سنتين. يشار الى ان منتدى التعاون العربي الصيني تأسس في العام 2004 بمبادرة من الرئيس الصيني السابق خلال زيارته إلى مقر جامعة الدول العربية بالقاهرة، حيث صدر حينئذ الإعلان العربي الصيني المشترك، وتقوم فكرة إنشائه على أربعة محاور أساسية، هي التعاون في المجالات السياسية والاقتصادية والثقافية، والشؤون الدولية.

السفارة الفنزويلية في عمان تحتفي بالعيد الوطني

الانباط–عمان

أقامت سفارة الجمهورية البوليفارية الفنزويلية في عمان، الأحد، حفلا بمناسبة العيد الوطني للبلاد، بحضور عدد محدود من السفراء والمدعوين بسبب جائحة كورونا.

ووضع السفير الفنزويلي عمر فيالما والمستشار في السفارة حسام العيسمي أكليل الزهور لمحرر الوطن سيمون بوليفار بمناسبة الذكرى 109 لاستقلال فنزويلا.

وألقى فيالما كلمة أكد خلالها على العلاقات الثنائية المتطورة بين البلدين الصديقين الاردن وفنزويلا، مستعرضا تاريخ بلاده والتضحيات التي قدمت وصولا للاستقلال وتطورات الوضع حاليا .

التنمية: ضبط ٢٦٧ متسولًا في عمان الشهر الماضي

الانباط–عمان

ضبطت كوادر مكافحة التسول في وزارة التنمية الاجتماعية، 267 متسولًا في عمان الشهر الماضي.

وقال الناطق الإعلامي في الوزارة أشرف خريس امس الأحد، إن المتسولين البالغين الذين جرى ضبطهم 221، منهم 103 ذكور و118 من الإناث، ومن الأحداث 46 متسولا، منهم 30 ذكورا و16 من الإناث.

وأوضح أن الدراسات الاجتماعية للمتسولين المضبوطين والتي أجرتها الوزارة تشير إلى أن كل المتسولين الذين جرى ضبطهم أصحاء وقادرون على العمل، وغالبيتهم من المقتدرين لكنهم اتخذوا التسول مهنة.

وأكد خريس أن التسول محرم شرعًا بحسب الفتوى الصادرة من دائرة الإفتاء العام، وقانون العقوبات الذي ينص في المادة 389 منه على معاقبة المتسول بمبلغ مالي أو الحبس تبعًا لحالة التكرار، داعياً المواطنين إلى عدم التعاطف مع ممتهني التسول في سبيل الحد من الظاهرة.

جامعة مؤتة تنظم اول مؤتمراتها العلمية عن بعد

الانباط–الكرك

افتتح في جامعة مؤتة امس الاحد اول مؤتمر تنظمه الجامعة عن بعد، تحت عنوان "الاتجاه الحديث نحو التدريب الاحترافي المؤثر في ظل جائحة كورونا"، بمشاركة باحثين من الاردن وعدد من الدول العربية وطلبة الجامعة.

وافتتح نائب رئيس الجامعة الدكتور يوسف الجعافرة المؤتمر الذي تنظمه عمادة شؤون الطلبة عبر تقنية الاتصال عن بعد، التزاما بالتعليمات الرسمية لاستدامة الحياة الجامعية، ضمن منظومة مكافحة فيروس كورونا في الجامعات الاردنية.

وقال الدكتور الجعافرة ان الجامعة وفي تأكيد على استمرارية العمل والحياة الجامعية تنظم هذا المؤتمر الذي يعنى بالطلبة في الجامعة وبالخريجين ايضا، من خلال توفير التدريب اللازم بمشاركة مدربين محترفين من الاردن ومن السعودية ولبنان وفلسطين، مشيرا الى ان الجامعة توفر جميع الامكانيات الضرورية لاستمرار حصول الطلبة على التعليم والمعرفة بمختلف الاشكال.

وقال رئيس المؤتمر عميد شؤون الطلبة في الجامعة الدكتور سليمان الصرايره ان المؤتمر الذي نظمه مكتب الارشاد الوظيفي ومتابعة الخريجين في العمادة، بالتعاون مع البورد الالماني للتدريب والاستشارات، يهدف الى تطوير منظومة التدريب وفق الاساليب الاحترافية الحديثة وبحيث يكون للمدربين اثر ايجابي وفعال باستخدام الوسائل التقنية في التدريب.

واضاف ان الفئة المستهدفة من المؤتمر هم طلبة الجامعة وخريجيها الذين خضعوا للتدريب في دورة اعداد المدربين الاحترافية ضمن برنامج التوأمة بين مكتب الارشاد الوظيفي والبورد الالماني للاستشارات والتدريب لمنحهم لقب مدرب محترف وذلك لتقديم عروضهم عن بعد وتقييمهم وفق المعايير العربية والدولية .

وقال مشرف التدريب زياد الطراونه ان المؤتمر يأتي ضمن نشاطات مكتب الارشاد الوظيفي ومتابعة الخريجين السنوية والتي تهدف الى زيادة القدرة لدى الطلبة والخريجين على المنافسة في سوق العمل بعد التخرج والحصول على المعرفة التدريبية اللازمة في مختلف المجالات.

الوزاري العربي للمياه يشيد بالجهود الأردنية خلال جائحة كورونا

الانباط–عمان

قال وزير المياه والري المهندس رائد ابو السعود، إن الاجتماع الفني للجنة العلمية الاستشارية للمجلس الوزاري العربي للمياه الذي نظمته الامانة العامة لجامعة الدول العربية في القاهرة وعقد افتراضيا الخميس الماضي، اشاد بسلامة وصحة الاجراءات التي طبقتها وزارة المياه والري الأردنية خلال جائحة كورونا.

وبين المهندس ابو السعود ان الاجتماع الذي جاء برئاسة دولة فلسطين وبمشاركة الدول العربية الاعضاء للتباحث حول تداعيات جائحة كورونا على قطاعي المياه والصرف الصحي، ان قطاع المياه الاردني انتهج أفضل الممارسات في تقديم خدمات المياه والصرف الصحي منذ بداية الجائحة، مما ساند جهود وزارة الصحة والمؤسسات الوطنية الاردنية الأخرى خاصة وان الاردن كان أول دولة عربية استخدم أقراص الكلور في غرف العزل ومواقع الحجر الصحي وتطهير مياه الصرف الصحي بالرغم من الزيادة في الطلب على المياه والتي سجلت أعلى النسب في المنطقة العربية وصلت الى 40 بالمئة.

واضاف ان ادارة قطاع المياه كانت سباقة ومنفردة بالبدء بإجراء الدراسات للتحري عن تواجد فيروس (كوفيد19-) في مياه الصرف الصحي لاستخدام نتائجها كنظام انذار مبكر للكشف عن اية موجة وباء محتملة خلال الاشهر القادمة، مؤكدا ان الوزارة طورت خطة للتعامل مع جائحة كورونا لضمان ديمومة عمليات التزويد المائي لأغراض الشرب واغراض الري وخدمات الصرف الصحي اثناء حالة الوباء وما يتبعها من تحديات.

وبين وزير المياه والري أهمية التواصل العربي - العربي لتنسيق الجهود في مجابهة التحديات المائية العربية التي تتفاقم عاما بعد عام وكذلك أهمية العمل العربي المشترك لحماية الموارد المائية العربية وتنفيذ خطط وبرامج ومشاريع عربية لما يواجهه قطاع المياه في العالم العربي من تحديات كبيرة تتصف بشح الموارد واستنزافها اضافة لغياب الادارة الفاعلة احيانا لإدارة المصادر. وأكد الاجتماع الذي افتتح بكلمة لرئيس الدورة الحالية وزير المياه الفلسطيني المهندس مازن غنيم بحضور ممثل وزارة المياه والري مساعد الأمين العام لشؤون المختبرات والنوعية المهندس احمد عليمات، اهمية الامن المائي العربي وتفعيل الاستراتيجيات العربية بهذا الخصوص وتطرق الى اهمية التعاون والتنسيق لمكافحة وباء كورونا والاستعداد لأية موجات قادمة.

وبين غنيم انه بات من المؤكد أن جائحة كورونا أضافت تحديات جديدة لإشكاليات الأمن المائي والأمن الغذائي في المنطقة العربية وان تأثيرها سيستمر على الاستراتيجيات القطاعية على المدى المتوسط وربما البعيد.

كما استعرضت الدكتورة رولا مجدولين من مكتب "الأسكوا" أهم الاجراءات المتخذة في الدول العربية لمكافحة فيروس كورونا المستجد وتناولت في محاضرتها الدراسة الصادرة مؤخرا عن اللجنة الاقتصادية والاجتماعية لغربي آسيا (الإسكوا).

وقدم مساعد الأمين العام لشؤون المختبرات المهندس احمد عليمات موجزا عن التجربة الاردنية التي نفذتها وزارة المياه والري منذ بدء الجائحة والتي ساهمت في استدامة تقديم خدمات التزويد المائي لأغراض الشرب ومختلف الاستخدامات الاخرى.

واوصى الاجتماع بضرورة تبادل الخبرات بين الدول والمنظمات الشريكة للمجلس الوزاري العربي للمياه حول تحديات إمداد المياه والصرف الصحي من أجل وضع رؤية عربية للتعامل مع اي موجات قادمة لهذا الفيروس، وكذلك توثيق الممارسات الجيدة للدول العربية وكيف يمكن البناء على الخبرات المكتسبة خلال جائحة كورونا للتعامل مع الطوارئ والكوارث والأوبئة التي تمس قطاع المياه مستقبلا، وتوطين التكنولوجيا الخاصة بأنظمة المياه والصرف الصحي، والتنسيق ما بين الدول العربية لتأمين المواد الكيماوية اللازمة لمعالجة مياه الشرب ومياه الصرف الصحي على يتم اصدار تقرير مفصل يتضمن تجارب الدول العربية في كيفية التعامل مع جائحة كورونا مع التركيز على التحول الرقمي وتفعيل العمل عن بعد وعمل منصات لتبادل المعلومات بين خبراء المياه في الدول العربية .

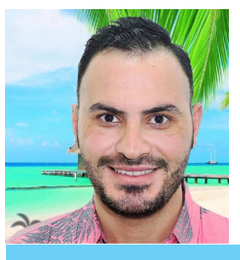

نظام تثبيت الفضاء غير الخطي

م.عامر الدرابسه

تلعب أنظمة التثبيت والتحكم دورًا مهمًا في أتمتة مجمعات التحكم في جسم القصور الذاتي. حاليا ، هناك فئة كاملة من الأنظمة الأوتوماتيكية لتحقيق الاستقرار والتحكم في الأجسام الخاملة ، مثل الطائرات والمركبات الفضائية والسفن والغواصات. تسمح لنا الدراسة التفصيلية لهذه الأنظمة باستنتاج أنها ليست خطية.

خلال تطوير نظرية التحكم الآلي تم تطوير طرق رياضية مختلفة للتحليل والتوليف للأنظمة غير الخطية ، كل منها يمكن تطبيقه فقط على فئة معينة من الأنظمة والمهام. لذلك ، لا توجد تحليلية عالمية لدراسة الأنظمة غير الخطية.

ميزة الأنظمة غير الخطية هي إمكانية حدوث دورات الحدود فيها - التذبذبات غير المخففة التي لا يعتمد اتساعها على التأثير الخارجي والظروف الأولية ، وتواترها غير متناغم أو متناسق لإشارة الإدخال.

في العمل تم تطوير نموذج رياضي لنظام غير خطي للاستقرار والسيطرة على المركبة الفضائية. لقد جعل من الممكن تعيين معلمات دورة الحد المحتملة للنظام وتجميع الجزء النسبي من وحدة التحكم للقضاء على احتمال حدوث مثل هذه الدورات.

يتم استخدام طريقة الوظيفة الوصفية كوسيلة للبحث في العمل.

يتم استخدام طريقة الوظيفة الوصفية كوسيلة للبحث في العمل. جعلت محاكاة نظام التثبيت والتحكم بأنواع مختلفة من المنظمين من الممكن إجراء تقييم مقارن للمنظمين الصناعيين. لتحسين خصائص المنظم الفرعي ، يقترح إدخال نظام تصحيح غير خطي.

خلصت الدراسات التي تم إجراؤها إلى أن المنظم الأمثل لنظام التثبيت والتحكم غير الخطي للمركبة الفضائية من حيث جودة التحكم والاستبعاد من احتمالية حدوث الجهاز من حيث جودة التحكم واستبعاد احتمالية حدوث التذبذبات الذاتية هي وحدة تحكم PD مع النظام المقترح للجذور غير الخطية.

الشركة الوطنية لصناعات الالمنيوم المساهمة العامة المحدودة
NATIONAL ALUMINIUM INDUSTRIAL CO.

كلمة رئيس مجلس الإدارة لعام ٢٠١٩

السادة /المساهمين الكرام،،
السلام عليكم ورحمة الله وبركاته
يسرني أن ارحب بكم أجمل ترحيب في اجتماع الهيئة العامة السنوي ويسعدني بالاصالة عن نفسي وبالنيابة عن أعضاء مجلس الادارة أن أضع بين يديكم التقرير السنوي متضمنا القوائم المالية عن السنة المنتهية في ٢٠١٩/١٢/٣١ وذلك عملا بأحكام المادة ١٦٩ من قانون الشركات متضمنا التطلعات المستقبلية لدعم مسيرة هذا الصرح الصناعي.
السادة المساهمين الكرام ،،،
لقد شهد عام ٢٠١٩ تحديات اقتصادية كبيرة نتيجة للأحداث السياسية ، وقد نجم عنها تأثيرات سلبية على كافة المستويات واهمها المستوى الاقتصادي. حيث واجه القطاع الصناعي في الاردن العديد من التحديات والتي تسببت في اضعاف التنافسية في السوق المحلي وأسواق التصدير. مما ادى لإغلاق جميع اسواق التصدير كما أثرت سلبا على شركتنا لأسباب عديدة ابرزها اغراق الأسواق الاردنية بمنتوجات مستوردة مدعومة وبيعها بأسعار أقل من أسعار المنتج المحلي اضافة الى ارتفاع اسعار الطاقة و ارتفاع قيمة الضرائب والرسوم المفروضة على القطاع الصناعي . وقد حرصنا كل الحرص على مواجهة العديد من التحديات ومواجهة المنافسة القوية في السوق المحلي والمحافظة على مكانة الشركة واستمراريتها كما عهدتمونا.
منتهزا هذه الفرصة لأتوجه بالشكر لكم ولجميع العاملين الذين يبذلون الجهود لما فيه مصلحة الشركة والاقتصاد الوطني في ظل حضرة صاحب الجلالة الملك عبدالله الثاني ابن الحسين حفظه الله.
والله ولي التوفيق

رئيس مجلس الادارة
ايمن وليد صبحي الحاج حسن

قائمة المركز المالي كما في ٣١ كانون الأول ٢٠١٩

(بالدينار الأردني)

	2019	2018
الموجودات		
الموجودات غير المتداولة		
ممتلكات ومعدات والات	5,081,491	5,294,642
شيكات برسم التحصيل – تستحق خلال أكثر عام	111,254	-
حق إستخدام موجودات مستأجرة	74,230	-
استثمار في شركة زميلة	21,000	21,000
مجموع الموجودات غير المتداولة	5,287,975	5,315,642
الموجودات المتداولة		
قطع غيار	541,456	624,622
أرصدة مدينة أخرى	18,965	53,017
بضاعة	3,884,928	4,361,032
ذمم مدينة	969,153	1,532,027
شيكات برسم التحصيل – تستحق خلال عام	1,944,820	2,759,096
النقد وما في حكمه	1,826	175,295
مجموع الموجودات المتداولة	7,361,148	9,505,089
صافي الموجودات	**12,649,123**	**14,820,731**
حقوق الملكية والمطلوبات		
حقوق الملكية		
رأس المال المصرح والمكتتب به والمدفوع	9,000,000	9,000,000
احتياطي إجباري	1,532,461	1,532,461
احتياطي إختياري	350,564	350,564
(خسائر) أرباح متراكمة	(445,263)	218,870
صافي حقوق الملكية	10,437,762	11,101,895
المطلوبات		
المطلوبات غير المتداولة		
إلتزامات عقود إيجار – قصيرة الاجل	44,992	-
المطلوبات المتداولة		
إلتزامات عقود إيجار – طويلة الأجل	23,109	-
تسهيلات إئتمانية	861,255	2,236,180
ذمم دائنة	477,792	560,767
أرصدة دائنة أخرى	804,213	921,889
مجموع المطلوبات المتداولة	2,166,369	3,718,836
مجموع المطلوبات	2,211,361	3,718,836
مجموع حقوق الملكية والمطلوبات	**12,649,123**	**14,820,731**

قائمة الدخل الشامل للسنة المنتهية في ٣١ كانون الأول ٢٠١٩

(بالدينار الأردني)

	2019	2018
صافي المبيعات	4,826,354	8,427,620
كلفة المبيعات	(4,923,448)	(7,759,113)
مجمل (الخسارة) الربح	**(97,094)**	**668,507**
مصاريف إدارية	(395,866)	(415,668)
مصاريف تمويل	(154,545)	(198,295)
(خسارة) ربح السنة قبل الضريبة	**(647,505)**	**54,544**
ضريبة دخل سنوات سابقة	(16,628)	-
ضريبة دخل السنة	-	(7,820)
(الخسارة) الربح والدخل الشامل للسنة	**(664,133)**	**46,724**
حصة السهم الأساسية والمخفضة من (خسارة) ربح السنة	(0,074)	0,005

قائمة التغيرات في حقوق الملكية للسنة المنتهية في ٣١ كانون الأول ٢٠١٩

	رأس المال المدفوع	إحتياطيات إجباري	إحتياطيات إختياري	(خسائر) أرباح متراكمة	المجموع
الرصيد كما في 2019/1/1	9,000,000	1,532,461	350,564	218,870	11,101,895
إجمالي الدخل الشامل للسنة	-	-	-	(664,133)	(664,133)
الرصيد كما في 2019/12/31	9,000,000	1,532,461	350,564	(445,263)	10,437,762
الرصيد كما في 2018/1/1	9,000,000	1,527,007	350,564	177,600	11,055,171
إجمالي الدخل الشامل للسنة	-	-	-	46,724	46,724
احتياطي اجباري	-	5,454	-	(5,454)	-
الرصيد كما في 2018/12/31	9,000,000	1,532,461	350,564	218,870	11,101,895

تقرير مدقق الحسابات المستقل

السادة مساهمي
الشركة الوطنية لصناعات الالمنيوم المساهمة العامة المحدودة
عمان - المملكة الاردنية الهاشمية
الرأي المتحفظ
لقد دققنا القوائم المالية المرفقة للشركة الوطنية لصناعات الالمنيوم المساهمة العامة المحدودة والتي تتكون من قائمة المركز المالي كما في ٣١ كانون الاول ٢٠١٩ وكل من قائمة الدخل الشامل وقائمة التغيرات في حقوق الملكية وقائمة التدفقات النقدية للسنة المنتهية في ذلك التاريخ وملخصاً لأهم السياسات المحاسبية المتبعة في إعداد هذه القوائم المالية والايضاحات المرفقة بها.
باستثناء ما ورد في فقرة اساس الرأي المتحفظ، في رأينا، أن القوائم المالية المرفقة تظهر بعدالة من كافة النواحي الجوهرية المركز المالي للشركة الوطنية لصناعات الالمنيوم المساهمة العامة المحدودة كما في ٣١ كانون الاول ٢٠١٩ وأداءها المالي وتدفقاتها النقدية للسنة المنتهية في ذلك التاريخ، وفقا لمعايير التقارير المالية الدولية.
أساس الرأي المتحفظ
قامت الشركة بتخفيض نسب استهلاك الممتلكات والمعدات والآلات منذ عام ٢٠١١ وحتى نهاية عام ٢٠١٩ الى النصف بسبب انخفاض الطاقة الانتاجية المستغلة، الامر الذي ادى الى وجود تدني في قيمة ممتلكات ومعدات وآلات الشركة البالغ رصيدها الدفتري كما في نهاية عام ٢٠١٩ مبلغ (٥،٠٨١،٤٩١) دينار، هذا ولم تقم ادارة الشركة باحتساب قيمة هذا التدني وعكس اثره على القوائم المالية المرفقة.
لقد تم تدقيقنا للقوائم المالية المرفقة وفقاً لمعايير التدقيق الدولية، وان حدود مسؤوليتنا بموجب تلك المعايير موضحة في الفقرة الخاصة بمسؤولية المدقق من هذا التقرير. نحن مستقلون عن الشركة وفقاً لقواعد السلوك المهني للمحاسبين المهنيين الصادر عن المجلس الدولي لمعايير السلوك المهني للمحاسبين بالاضافة الى متطلبات السلوك المهني الاخرى لتدقيق القوائم المالية في المملكة الاردنية الهاشمية، وقد تم التزامنا بهذه المتطلبات وبمتطلبات المجلس الدولي لمعايير السلوك المهني للمحاسبين. وباعتقادنا ان ادلة التدقيق التي حصلنا عليها كافية ومناسبة لابداء رأينا المتحفظ حول القوائم المالية.
أمور التدقيق الرئيسية
امور التدقيق الرئيسية هي تلك الامور التي في تقديرنا المهني ذات اهمية جوهرية في تدقيق القوائم المالية للسنة الحالية، وقد تم تناول هذه الامور في سياق تدقيقنا للقوائم المالية وتكوين رأينا حولها، دون ابداء رأي منفصلاً حول هذه الأمور. وفيما يلي بيان بأهم امور التدقيق الرئيسية لنا:
(١) مخصص الخسائر الائتمانية المتوقعة
تتضمن القوائم المالية المرفقة كما في نهاية عام ٢٠١٩ موجودات مالية يبلغ رصيدها (١،٥٩٢،٨٩٢) دينار، حيث ان احتساب مخصص الخسائر الائتمانية المتوقعة لهذه الموجودات المالية يعتمد بشكل اساسي على تقديرات الادارة، فإن التأكد من كفاية هذا المخصص يعتبر من امور التدقيق الرئيسية بالنسبة لنا، هذا وقد تضمنت اجراءات التدقيق التي قمنا بها الاستفسار من ادارة الشركة حول آلية احتساب المخصص والتأكد من معقولية التقديرات والفرضيات التي استندت عليها الادارة في عملية الاحتساب بالإظافة الى الاستعلام حول الاجراءات المتخذة لمتابعة تحصيل هذه الموجودات المالية ومتابعة المبالغ المحصلة بعد انتهاء السنة المالية.
(٢) قيمة البضاعة الجاهزة والبضاعة تحت التصنيع
تتضمن القوائم المالية المرفقة كما في نهاية عام ٢٠١٩ بضاعة جاهزة وبضاعة تحت التصنيع يبلغ رصيدها (٢،٨٩٩،٨٩١) دينار، وحيث ان عملية احتساب كلفة هذه البضائع تتطلب من ادارة الشركة احتساب اسس تحميل خاصة بالمصاريف الصناعية غير المباشرة وتقديرات حول الطاقة الانتاجية الطبيعية للمصنع، فان التأكد من صحة احتساب كلفة البضاعة الجاهزة والبضاعة تحت التصنيع يعتبر من امور التدقيق الرئيسية بالنسبة لنا، هذا وقد تضمنت اجراءات التدقيق التي قمنا بها فيما يخص صحة تسعير البضاعة الجاهزة والبضاعة تحت التصنيع، التأكد من آلية التسعير واسس التحميل التي استندت اليها الادارة في عملية التسعير، بالاضافة الى التأكد من ان صافي القيمة البيعية المتوقعة لهذه البضائع لا تقل عن كلفتها وذلك من خلال مراجعة عينة من فواتير البيع الخاصة بها في الفترة اللاحقة.
المعلومات الاخرى
المعلومات الاخرى هي تلك المعلومات التي يتضمنها التقرير السنوي للشركة بخلاف القوائم المالية وتقديرنا حولها، ان مجلس ادارة الشركة مسؤول عن صحة هذه المعلومات، وان رأينا حول القوائم المالية للشركة لا يشمل هذه المعلومات ولا يتضمن اي شكل من اشكال التأكيد بخصوصها، حيث تقتصر مسؤوليتنا على قراءة هذه المعلومات لتحديد فيما اذا كانت تتضمن أية اخطاء جوهرية أو اذا كانت تتعارض بشكل جوهري مع القوائم المالية للشركة او المعلومات التي حصلنا عليها خلال عملية التدقيق، واذا تبين لنا نتيجة قيامنا بعملنا وجود خطأ جوهري في هذه المعلومات فانه يجب علينا الاشارة الى ذلك في تقريرنا حول القوائم المالية للشركة. هذا ولم يتبين لنا أية امور جوهرية تتعلق بالمعلومات الاخرى يجب الاشارة اليها في تقريرنا حول القوائم المالية للسنة الحالية.
مسؤولية مجلس ادارة الشركة عن القوائم المالية
ان اعداد وعرض القوائم المالية المرفقة بصورة عادلة وفقاً لمعايير التقارير المالية الدولية هي من مسؤولية مجلس ادارة الشركة، وتشمل هذه المسؤولية الاحتفاظ بنظام رقابة داخلي يهدف الى اعداد وعرض القوائم المالية بصورة عادلة وخالية من أية اخطاء جوهرية سواءً كانت نتيجة خطأ أو احتيال، وكجزء من مسؤولية مجلس الادارة عن اعداد القوائم المالية، فانه يجب عليه تقييم مدى قدرة الشركة على الاستمرار كمنشأة مستمرة والافصاح في القوائم المالية، ان لزم، عن كافة الامور المتعلقة بالاستمرارية بما في ذلك اساس الاستمرارية المحاسبي، ما لم يكن هناك نية لدى مجلس الادارة بتصفية الشركة أو وقف عملياتها او لم يكن لديه خيار منطقي آخر بخلاف ذلك.
مسؤولية مدقق الحسابات
تهدف اجراءات التدقيق التي نقوم بها الى حصولنا على درجة معقولة من القناعة بان القوائم المالية لا تتضمن اية اخطاء جوهرية سواء كانت نتيجة خطأ او احتيال، كما تهدف الى اصدارنا تقريراً يتضمن رأينا حول القوائم المالية، وبالرغم من ان درجة القناعة التي نحصل عليها نتيجة اجراءات التدقيق وفقاً لمعايير التدقيق الدولية هي درجة مرتفعة من القناعة، الا انها لا تشكل ضمانة لاكتشاف كافة الاخطاء الجوهرية في حال وجودها.
قد تنتج الاخطاء في القوائم المالية بسبب الخطأ أو الاحتيال وتعتبر هذه الاخطاء جوهرية اذا كان من المحتمل ان تؤثر بشكل افرادي أو اجمالي على القرارات الاقتصادية لمستخدمي القوائم المالية.
نعتمد عند قيامنا باجراءات التدقيق على تقديرنا وشكنا المهني خلال مراحل التدقيق المختلفة، وتشمل اجراءاتنا ما يلي:
★ تقييم المخاطر المتعلقة بوجود اخطاء جوهرية في القوائم المالية سواءً كانت نتيجة خطأ او احتيال، ونقوم بمراعاة تلك المخاطر خلال تخطيطنا وتنفيذنا لاجراءات التدقيق وحصولنا على ادلة التدقيق اللازمة لابداء رأينا حول القوائم المالية، منوهين ان مخاطر عدم اكتشاف الاخطاء الجوهرية الناتجة عن الاحتيال هي اكبر من تلك المخاطر الناتجة عن الاخطاء غير المقصودة لما يتضمنه الاحتيال من تواطؤ او تزوير او حذف او تحريف او تجاوز لانظمة الضبط والرقابة الداخلية.
★ تقييم انظمة الضبط والرقابة الداخلية المطبقة في الشركة وذلك بهدف تصميم اجراءات التدقيق المناسبة وليس بهدف ابداء رأيا منفصل حول مدى فعالية هذه الانظمة.
★ تقييم مدى ملاءمة السياسات المحاسبية المستخدمة من قبل الشركة وتقييم مدى معقولية تقديرات الادارة بما في ذلك كفاية الافصاحات الخاصة بها.
★ تقييم مدى ملاءمة اساس الاستمرارية المحاسبي المستخدم من قبل ادارة الشركة وتحديد مدى وجود احداث او ظروف قد تثير شكوكا جوهرية حول استمرارية الشركة وذلك استنادا الى ادلة التدقيق التي نحصل عليها، واذا تبين لنا وجود شكوك حول استمرارية الشركة، فانه يجب علينا الاشارة في تقريرنا حول القوائم المالية الى افصاحات الادارة بذلك، واذا لم تتضمن القوائم المالية الافصاحات الكافية، فإنه يجب علينا تعديل تقريرنا حول القوائم المالية بما يفيد عدم كفاية الافصاحات.
★ تقييم محتوى وطريقة عرض القوائم المالية والافصاحات الخاصة بها، وتحديد فيما اذا كانت هذه القوائم تعكس العمليات الاساسية للشركة والاحداث الخاصة بها بشكل عادل.
★ ابلاغ ادارة الشركة بنطاق وتوقيت عملية التدقيق بالاضافة الى نتائج التدقيق الهامة والتي تتضمن نقاط الضعف الجوهرية التي نلمسها في انظمة الضبط والرقابة الداخلية خلال عملية التدقيق.
★ ابلاغ ادارة الشركة بالتزامنا بقواعد السلوك المهني الخاصة بالاستقلالية وبكافة الامور التي من شأنها التأثير على استقلاليتنا والاجراءات الوقائية المتخذة من قبلنا في هذا الخصوص.
★ ابلاغ ادارة الشركة بأمور التدقيق الهامة الخاصة بالسنة الحالية والافصاح عن تلك الامور بتقريرنا حول القوائم المالية، ما لم يكن هناك أية قوانين أو تشريعات لا تجيز قيامنا بذلك او اذا كانت الاضرار من عملية الافصاح تفوق المنافع المتوقعة نتيجة ذلك.
تقرير حول المتطلبات القانونية
تحتفظ الشركة بقيود وسجلات محاسبية منظمة بصورة اصولية وان القوائم المالية المرفقة والقوائم المالية الواردة في تقرير مجلس الادارة متفقة معها من كافة النواحي الجوهرية، ونوصي الهيئة العامة بالمصادقة عليها بعد الاخذ بعين الاعتبار فقرة اساس الرأي المتحفظ اعلاه.

عمان ١٧ في شباط ٢٠٢٠

المهنيون العرب
فهد حمودة
اجازة رقم (٨٢٢)

المصفاة: لدينا مخزون عالي من النفط ونعمل ضمن طاقتنا الإنتاجية الطبيعية

الانباط– عمان

أكدت شركة مصفاة البترول الأردنية بأن لديها مخزوناً عالياً من النفط الخام والمشتقات النفطية سواءً كان بموقعها في الزرقاء أو بمنشآتها في العقبة، في حين ان الوحدات العاملة داخل موقع المصفاة في الزرقاء تعمل ضمن طاقتها الإنتاجية الطبيعية.

وقالت الشركة في بيان أصدرته امس ، إن إيقاف إمدادات النفط العراقي للمملكة منذ بداية شهر أيار الماضي مستمراً حتى الآن ولم يتسبب في أي حالة من الإرباك لدى الشركة، نظراً لأن الكميات الواردة من العراق ليست كبيرة ولدى الشركة مصادر استيراد أخرى كأرامكو السعودية، وأن ما ورد في بعض المواقع الإلكترونية بخصوص تسبب توقف توريد النفط العراقي بإرباك للشركة يجانب الصواب.

وعلاوة على ذلك، قالت الشركة أنها تسلمت نحو أربعة ملايين برميل نفط خام خلال شهري نيسان وأيار، حيث تم تخزين نحو مليون برميل على سفينة عائمة تم استئجارها سابقاً إضافة إلى ما تم تخزينه في العقبة والزرقاء

هيئة الإستثمار: إطلاق المؤتمر الإستثماري الأول في ٢٠٢٠

الانباط– عمان

أكد رئيس هيئة الإستثمار الدكتور خالد الوزني أن هيئة الإستثمار وبالتشارك مع شركات التطوير للمناطق الحرة والتنموية والقطاعين العام الخاص ستقوم بإطلاق المؤتمر الإستثماري الإفتراضي الأول خلال الربع الأخير من عام ٢٠٢٠، جاء ذلك خلال الإجتماع الدوري لمجلس الشراكة بين هيئة الإستثمار وشركات التطوير للمناطق التنموية والحرة وبحضور رؤساء مجالس الإدارة والمدراء التنفيذيين لشركات التطوير للمناطق الحرة والتنموية.

وأضاف الوزني أن فكرة عقد المؤتمر جاءت بوقت نحتاج فيه إلى كل ما يساعد على تخطي آثار الأزمة التي يمر بها العالم جراء فايروس كورونا، لذلك نسعى إلى تميز هذا المؤتمر وأن يكون غير تقليدي، وسنسعى إلى أن يكون المؤتمر حدث اقتصادي هام من حيث حجم وتنوع المشاركة فيه من مسئولين وخبراء ورجال أعمال وكذلك من حيث أهمية القضايا والمواضيع التي سيناقشها، حيث سيناقش مناخ الاستثمار في الأردن ودور المؤسسات الإقتصادية في القطاعين العام والخاص في تطوير البيئة الإستثمارية، وكذلك الترويج للفرص الإستثمارية الواعدة في المملكة إضافة إلى عدد من المواضيع الاخرى.

وبين أن المؤتمر الذي سيعقد في الربع الأخير من عام ٢٠٢٠ يهدف إلى تقديم البديل الملائم لرؤوس الأموال العربية والأجنبية التي تبحث عن مهاجع اقتصادية واستثمارية آمنة ويتمتع بها الأردن. مشيراً أن المؤتمر الإستثماري الأول سيعقد من خلال التطبيق المرئي ZOOM نظرا للظروف التي يشهدها العالم جراء جائحة كورونا.

رئيس هيئة مديري منطقة إربد التنموية الدكتور محمد طالب عبيدات أكد على أهمية المؤتمر الإستثماري عن بُعد لغايات خلق شراكات حقيقية بين كل أطراف المعادلة من هيئة الإستثمار ومطورين ومستثمرين ومتلقي خدمة ومناطق تنموية وحرة وصناعية، وضرورة تكليف شركة متخصصة للترويج والتسويق للمؤتمر الإفتراضي، كما تطرق لمقترح يتعلق بريادة الأعمال للشباب والذي سيساهم في تطوير وبناء قدراتهم ومهاراتهم وتوجيههم إلى عالم الإستثمار، إضافة إلى طرح التحديات التي تواجه المستثمرين خاصة ما يتعلق بموضوع الطاقة والضريبة وبعض اللوجستيات التي تساعد على تحفيز الإستثمار في حال إيجاد حلول لها.

القائم بأعمال المدير التنفيذي لشركة الضمان لتطوير المناطق التنموية المهندس لؤي الصرايره طالب بضرورة تمييز المناطق التنموية خاصة المفرق واربد ومعان بحوافز إضافية تحفز المستثمرين على الإستثمار وتوسعته، إضافة إلى مراعاة أسعار الطاقة والتي أصبحت تشكل عبءً على المستثمرين وتقلل من تنافسية المنتج الأردني، كما طالب بضرورة دراسة إعادة الحوافز التصديرية والتي كانت تمنح سابقاً للإستثمارات داخل المناطق التنموية.

مدير عام الصندوق الهاشمي لتنمية البادية الأردنية السيد جمال الفايز، أشاد بجهود هيئة الإستثمار من خلال المتابعة والتواصل مع شركات التطوير للمناطق الحرة والتنموية ومع الصندوق الهاشمي للتعر فعلى المقترحات التي تصب في حدم البيئة الإستثتمارية وجعل الأردن وجهة للمستثمرين.

القائم بأعمال مدير عام المناطق الحره السيد عبد الحميد الغرايبة اشار الى ان هنالك تنسيق وتعاون كبير بين ادارة المناطق الحره مع هيئة مستثمري المناطق الحره لحل أية مشاكل تواجه عمل مستثمري المناطق الحره، إضافة إلى ان محور اهتمام المرحله الحالية هو استقطاب الاستثمارات الاستراتيجيه المتعلقه بالصناعات الطبيه بشكل عام، وأشار أنه تم الانتهاء من اعداد مسودة مشروع مناولة الادويه والمستلزمات الطبيه من المنطقه الحره المطار الى المدرج لغايات تسهيل شحن هذا النوع من البضائع كمرحله أولى وستكون المرحله الثانيه لغايات مناولة و شحن الخضار والفواكه للزراعات الاستراتيجيه عبر ذات الطريقه.

مدينة الأثاث: مشروع ابتكاري وطني تنموي وفرصة واعدة للاستثمار

الانباط–بترا

اعلنت نقابة تجار ومنتجي الأثاث، امس الأحد، عن نيتها تأسيس مدينة للأثاث، كأول مشروع ابتكاري وطني، يضم جميع الصناعيين والتجار المختصين بالأثاث ومستلزماته في موقع واحد، معتمدة على الطاقة المتجددة بتشغيلها.

وقال عضو الهيئة الإدارية في النقابة الدكتور خالد حمّاد لوكالة الأنباء الأردنية (بترا)، إنه يجري الان وبالتنسيق مع أعضاء الهيئة الإدارية، مناقشات لاختيار موقع لمدينة الأثاث، بعيداً عن العاصمة عمان، لتخفيف الضغط على البنية التحتية للعاصمة، وللحد من الأزمات المرورية، اضافة إلى توفير كلف النقل والترويج بمختلف الوسائل.

وأضاف إن مدينة الأثاث مشروع ابتكاري، سيعود بالفائدة على الوطن بالدرجة الأولى، لما سيعكسه من إيجابيات على المواطن والصانع والتاجر، إذ إن توفير مركز دائم لعرض منتجات الأثاث ومستلزماتها، من خلال نقل معارض ومصانع الأثاث كافة إلى هذه المدينة، سيكون مقصداً مميزاً للمشتري، يتيح له الخيارات على نحو أوسع، ويوفر عليه كلف التنقل والشحن.

وبين أن المواطن سيلمس انخفاضاً بأسعار الأثاث وبجودة أعلى، إذ إن التكاليف التشغيلية ستنخفض على التاجر والصانع، من طاقة، وسلاسل نقل، وخدمات لوجستية متعلقة بالأثاث وتصنيعه.

وحول ميزات مدينة الأثاث والفرص المتاحة لنجاحها، أوضح حمّاد أن المدينة هي حل وطني شامل سينهض بالقطاع، وسيشكل أسوة حسنة لقطاعات أخرى بحاجة إلى تنظيم، وفرصة استثمارية مهمة.

وأشار الى أن المدينة ستعتمد على الطاقة المتجددة بتشغيل مرافقها كافة، وستتيح للصانع استئجار مصنعه أو معرضه بنظام التأجير المنتهي بالتملك، كما ستوفر مركز تدريب مهني بإشراف خبرات من القطاع وبشكل مباشر وعملي، يصقل المتدربون فيه ليس فقط بمهارات حرفية، بل بأخرى تؤهلهم لأن يكونوا رجال أعمال في مجالهم.

وقال إن المدينة ستوجد آلية لتدوير مخلفات صناعة الأثاث، وستوفر حماية ورقابة أكبر، والتزاماً بشروط ومعايير السلامة العامة، التي سيسهل مراقبتها عندما تتواجد المنشآت في مكان واحد.

وطالب حمّاد الحكومة والجهات المانحة وقطاع الأثاث ومؤسسات الإقراض والتمويل، دعم هذه الفكرة مادياً ولوجستياً، حيث ان المرحلة الأولى تتطلب إيجاد موقع قابل للتوسع، بحيث يصبح مستقبلاً، مدينة تنموية، إضافة للحاجة إلى الدراسات الفنية وهي "مكلفة" ولا يمكن لجهة واحدة فقط أن تغطيها.

ولفت إلى أن الأثاث المستورد لم يطغى على المحلي ولا بأي حال من الأحوال، إذ إن المشتري يعرف اليوم ماذا يريد بالتحديد، فالعالم منفتح على بعضه، وتكنولوجيا الاتصال الحديثة والانترنت وفرت خيارات أكبر أمامه، مشيرا الى ان الأثاث المحلي يتميز بعدم الحاجة لدفع تكاليف الشحن والتخزين والرسوم المرتفعة.

ويواجه قطاع الأثاث بحسب حماد، مشاكل عديدة، كارتفاع تكاليف الطاقة، وارتفاع تكاليف المواقع كونها تحتاج لمساحات كبيرة، وتنفق نحو ٦٠ بالمئة من المصاريف الإدارية سنوياً، ناهيك عن عدم توفر أيدي عاملة محلية ماهرة، إذ يعتمد على الأيدي العاملة المستوردة، وهي مكلفة، وعدم توفر جهات داعمة للتصدير، كما أن تكاليف الترويج في مختلف الوسائل مرتفعة، اضافة الى النمو "العشوائي" للمصانع.

وتضم نقابة تجار ومنتجي الأثاث تحت مظلتها؛ تجار ومنتجي الأثاث المنزلي الخشبي والمعدني والبلاستيكي، والسجاد والموكيت، والمطابخ وخزائن الحائط، الاسفنج والفرشات، الأثاث المكتبي بأنواعه، والديكورات والأرضيات والأبواب الجاهزة، ولوازم اكسسوارات الأثاث، وأقمشة المفروشات والستائر والجلود، ومشاغل الدهان والتنجيد والحفر والخراطة وتلبيس القشرة، وأية صناعة أو تجارة أو حرفة مشابهة.

ويبلغ عدد المنشآت العاملة في قطاع الصناعات الخشبية والأثاث بالمملكة ٢٥٦٨ منشأة، ما بين صناعية وحرفية تتركز بالعاصمة واربد والزرقاء يعمل فيها ٩١٨٠ عاملا.

الحكومة تعلن عن فرص عمل للأردنيين في الكويت

وزارة العمل

فرص عمل للأردنيين في الكويت

تعلن وزارة العمل عن توافر (136)فرصةعمل (للذكور) في القطاع الخاص بدوله الكويت في مجالات مصافي النفط والبتروكيماويات والكيماويات ضمن التخصصات التالية:

المسمى الوظيفي	تخصص التخرج	العدد	متطلبات الوظيفة
مشرف	بكالوريوس هندسة	10	خبرة 10سنوات في عمليات التشغيل في مجال مصافي النفط والبتروكيماويات والكيماويات وإجادة اللغة الانجليزية واستخدام الكمبيوتر
مراقب حصان	بكالوريوس هندسة	50	خبرة 5 سنوات في مجال مصافي النفط والبتروكيماويات والكيماويات وإجادة اللغة الانجليزية واستخدام الكمبيوتر
	دبلوم تقني		خبرة 6 سنوات في مجال مصافي النفط والبتروكيماويات والكيماويات وإجادة اللغة الانجليزية واستخدام الكمبيوتر
	ثانوية عامة		خبرة 6 سنوات في مجال مصافي النفط والبتروكيماويات والكيماويات وإجادة اللغة الانجليزية واستخدام الكمبيوتر
مشرف غرفة التحكم	بكالوريوس هندسة	30	خبرة 6 سنوات في مجال مصافي النفط والبتروكيماويات والكيماويات وإجادة اللغة الانجليزية واستخدام الكمبيوتر
	دبلوم تقني		خبرة 6 سنوات في مجال مصافي النفط والبتروكيماويات والكيماويات وإجادة اللغة الانجليزية واستخدام الكمبيوتر
	ثانوية عامة		خبرة 6 سنوات في مجال مصافي النفط والبتروكيماويات والكيماويات وإجادة اللغة الانجليزية واستخدام الكمبيوتر
مشغل	دبلوم تقني		خبرة 5 سنوات في عمليات التشغيل في مجال مصافي النفط والبتروكيماويات وإجادة اللغة الانجليزية واستخدام الكمبيوتر
	ثانوية عامة		خبرة 5 سنوات في عمليات التشغيل في مجال مصافي النفط والبتروكيماويات وإجادة اللغة الانجليزية واستخدام الكمبيوتر
مهندس كهرو ميكانيك	بكالوريوس	22	خبرة 6 سنوات في عمليات التشغيل في مجال مصافي النفط والبتروكيماويات والكيماويات وإجادة اللغة الانجليزية واستخدام الكمبيوتر
	دبلوم تقني		خبرة 6 سنوات في عمليات التشغيل في مجال مصافي النفط والبتروكيماويات والكيماويات وإجادة اللغة الانجليزية واستخدام الكمبيوتر
مراقب الجودة	بكالوريوس كيمياء / تعدين	2	خبرة 10 سنوات في المختبر الصناعي وإجادة اللغة الانجليزية واستخدام الكمبيوتر
كيميائي	بكالوريوس كيمياء / تعدين	10	خبرة 5 سنوات في المختبر الصناعي وإجادة اللغة الانجليزية واستخدام الكمبيوتر
مهندس عمليات	هندسة كيميائية/ هندسة تعدين	12	خبرة 6 سنوات في مجال مصافي النفط والبتروكيماويات والكيماويات وإجادة اللغة الانجليزية واستخدام الكمبيوتر

* الامتيازات المقدمة:
- تأمين على الحياة.
- الرواتب سيتم تحديدها وفقاً للمقابلات.
- بدل إقامة/ سكن أو ما يعادل 300 دينار كويتي شهرياً.
- بدل سيارة أو ما يعادل 120 ديناراً كويتياً شهرياً.
- تذاكر سفر للموظف والزوجة والعقيمة ذهاباً وإياباً مرة واحدة أو ما يعادلها نقداً.
- إجازات حسب قانون العمل الكويتي.
- مكافأة نهاية المشروع وفقاً للوائح والسياسات المعمول بها لدى صاحب العمل وبناء على توصية وموافقة المدير التنفيذي.
- مكافأة تقييم الأداء السنوية ووفقاً للوائح والسياسات المعمول بها لدى الشركة.

* آلية المقابلات:
- مقابلة أولى عبر الانترنت من قبل الجانب الكويتي، فريق الموارد البشرية.
- مقابلة ثانية شخصية من قبل الجانب الكويتي- الفريق الفني المختص شريطة النجاح في المقابلة الأولى.

* الأوراق المطلوبة:
السيرة الذاتية للمتقدمين باللغة الإنجليزية وبصيغة PDF.

على الراغبين بالعمل ممن تتوافر لديهم الشروط المذكورة أعلاه إرسال السير الذاتية عبر البريد الإلكتروني out.emp@mol.gov.jo مع ضرورة وضع الوظيفة المطلوبة في خانة الموضوع، والتسجيل عبر منصة سجّل، وذلك لغاية تاريخ 2020/07/09، www.sajjil.gov.jo
علما بأنه سيتم الإعلان عن مواعيد آلية المقابلات لمن تنطبق عليهم الشروط المطلوبة والمعتمدين من قبل الجانب الكويتي.
WWW.SAJJIL.GOV.JO

الانباط– عمان

أعلنت وزارة العمل عن توفر فرص عمل للأردنيين في القطاع الخاص بدولة الكويت في مجالات النفط والبتروكيماويات.

وبينت الوزارة أن بامكان الراغبين التقدم لهذه الوظائف التسجيل على المنصة الوطنية للتشغيل (سجل) www.sajjil.gov.jo. حيث يستمر التقديم لهذه الوظائف عبر المنصة لغاية تاريخ ٢٠٢٠/٧/٩ وحسب الشروط المحددة في الإعلان الوظيفي.

رئيس صناعة الأردن وعمان: الصناعات الغذائية من أهم القطاعات محليا

الانباط– عمان

قال رئيس غرفتي صناعة الأردن وعمان المهندس فتحي الجغبير، إن قطاع الصناعات الغذائية والتموينية والزراعية والثروة والحيوانية، أحد أهم القطاعات الصناعيّة محليا لتنوع منتجاته وتشابكه وتكامله مع عدة قطاعات صناعية اخرى.

واشار الجغبير خلال افتتاحه امس الأحد، مركز البيع المباشر الأول لشركة دجلة للصناعات الغذائية (تب توب)، الى ان القطاع اثبت أهميته خلال جائحة فيروس كورونا المستجد من خلال قدرته على تغطية احتياجات المواطنين من المستلزمات الغذائية الأساسية.

واضاف ان مجموع المنشآت العاملة في قطاع الصناعات الغذائية بلغ بنهاية العام الماضي ٢٦٥٧ منشأة، برأسمال يتجاوز الـ ٦٣٨ مليون دينار، تشغل نحو ٦٥ ألف عامل وعاملة.

وأكد الجغبير ان صادرات القطاع بلغت خلال العام الماضي ٥٥٨ مليون دينار مقارنة مع ٥٢٥ مليون دينار عام ٢٠١٨، بنسبة زيادة بلغت ٦ر٤ بالمئة، موضحا أن صادرات القطاع السنوية تشكل ما نسبته ٩ر١ بالمئة من مجموع الصادرات الصناعية للقطاعات كافة.

من جهته، اوضح ممثل قطاع الصناعات الغذائية في غرفة صناعة الأردن محمد وليد الجيطان أن الصناعات الأردنية الغذائية تستحوذ على أكثر من ٦٠ بالمئة من حصة السوق المحلية، فيما تعتبر الدول العربية وبخاصة العراق والسعودية ودولة الامارات العربية المتحدة، المستورد الاكبر لمنتجاته، وبنسبة تزيد على ٩٠ بالمئة من اجمالي صادرات القطاع.

ولفت مدير مصنع دجلة للصناعات الغذائية مصطفى السامرائي الى ان الشركة تعمل وفق خطط إداريّة مدروسة وتطبق أفضل معايير إدارة الإنتاج والالتزام بشهادات الجودة والنوعيّة وسلامة الغذاء، من خلال حصولها على شهادات عالمية، مشيرا الى ان الشركة تنتج أصنافا مختلفة من مصنعات اللحوم، بعضها ينتج لأول مرة في منطقة الشرق الأوسط.

وبين السامرائي انه تم تجهيز المصنع الذي تبلغ مساحته ٦٠٠٠ متر مربع وبطاقة انتاجية ٤٠ طنا يوميا، بخطوط انتاجية حديثة ومتكاملة بأعلى المواصفات العالمية المعتمدة في مجال الآت ومعدات المواد الغذائية واللحوم، ومن مصادر عالمية مختلفة، مؤكدا ان عملية الانتاج اوتوماتيكية بالكامل.

بورصة عمان تغلق تداولاتها على انخفاض

الانباط– عمان

أغلقت بورصة عمان، امس الاحد، على تداول ٣ر٣ مليون سهم، موزعة على ١٧٣٢ صفقة بقيمة تداولات إجمالية، بلغت ٣ر٤ مليون دينار.

وانخفض مؤشر البورصة إلى النقطة ١٥٧٦ بنسبة ٠ر٨٤ بالمئة مقارنة مع إغلاق الجلسة السابقة.

وارتفعت أسعار أسهم ٢٥ شركة، بينما انخفضت أسعار أسهم ٣١ شركة، واستقرت أسعار أسهم ٢٧ شركة أخرى.

إعلان صادر عن مراقب عام الشركات
الرقم الوطني للمنشأة : (٢٠٠١٤٩٨٢٢)

استنادا لأحكام المادة (٢٨/أ) من قانون الشركات رقم(٢٢) لسنة ١٩٩٧ وتعديلاته يعلن مراقب عام الشركات في وزارة الصناعة والتجارة بأن شركة : بأن السيد /السادة ذيب صالح محمد العفيفي محمد عوض صالح محمد العفيفي / متوفي / تقدم الورثه بالانسحاب بالاراده المنفرده
الشريك/الشركاء في شركة العفيفي وبوجه
والمسجلة في سجل شركات تضامن تحت الرقم (١١٢٤٤٨) بتاريخ ٢٠١٥/٩/١
قد تقدم بطلب لانسحابه من الشركة بتاريخ ٢٠٢٠/٧/٥ وقد قام بابلاغ شريكه /شركائه في الشركة اشعارا بالبريد المسجل يتضمن رغبته بالانسحاب بالارادة المنفردة من الشركة بتاريخ ٢٠٢٠/٧/٥
واستنادا لأحكام القانون فان حكم انسحابه من الشركة يسري اعتبارا من اليوم التالي من نشر هذا الاعلان في الصحف اليومية
× للاستفسار يرجى الاتصال بأرقام دائرة مراقبة الشركات التالية من ٥٦٠٠٢٦٠ – ٥٦٠٠٢٨٩ ، ومركز الاتصال الرقم (٥٦٠٠٢٧٠) ، اعتبارا من ١-٢-٢٠٠٨

مراقب عام الشركات
د. وائل علي العرموطي

إعلان صادر عن مراقب عام الشركات

استنادا لأحكام المادة (٢٧٧/أ) من قانون الشركات رقم (٢٢) لسنة ١٩٩٧ وتعديلاته ، يعلن مراقب عام الشركات في وزارة الصناعة والتجارة
بأن شركة رشاقتي للوزن المثالي ذ.م.م مسجلة لدينا في سجل الشركات ذات مسؤولية محدودة/ تحت الرقم (٤١٦٢٢) بتاريخ (٢٠١٥/٩/٨)
قد تقرر شطبها من سجل الشركات ذات المسؤولية المحدودة بتاريخ (٢٠٢٠/٧/٥)

مراقب عام الشركات
د. وائل علي العرموطي

إعلان صادر عن مراقب عام الشركات

استنادا لأحكام المادة (٢٧٧/أ) من قانون الشركات رقم (٢٢) لسنة ١٩٩٧ وتعديلاته ، يعلن مراقب عام الشركات في وزارة الصناعة والتجارة
بأن شركة القارة الخضراء لخدمات الطعام والشراب ذ.م.م مسجلة لدينا في سجل الشركات ذات مسؤولية محدودة/ تحت الرقم (٣٩٥١٣) بتاريخ (٢٠١٥/٢/٨)
قد تقرر شطبها من سجل الشركات ذات المسؤولية المحدودة بتاريخ (٢٠٢٠/٧/٢)

مراقب عام الشركات
د. وائل علي العرموطي

إعلان صادر عن مراقب عام الشركات

استنادا لأحكام المادة (٢٧٧/أ) من قانون الشركات رقم (٢٢) لسنة ١٩٩٧ وتعديلاته ، يعلن مراقب عام الشركات في وزارة الصناعة والتجارة
بأن شركة تنمية وتطوير للصناعة والتجار والاستثمار ذ.م.م مسجلة لدينا في سجل الشركات ذات مسؤولية محدودة/ تحت الرقم (٢٠٥٥٦) بتاريخ (٢٠١٠/١/٦)
قد تقرر شطبها من سجل الشركات ذات المسؤولية المحدودة بتاريخ (٢٠٢٠/٧/٥)

مراقب عام الشركات
د. وائل علي العرموطي

إعلان صادر عن مراقب عام الشركات

استنادا لأحكام المادة (٢٧٧/أ) من قانون الشركات رقم (٢٢) لسنة ١٩٩٧ وتعديلاته ، يعلن مراقب عام الشركات في وزارة الصناعة والتجارة
بأن شركة مسفر للتجارة والاستثمار ذ.م.م مسجلة لدينا في سجل الشركات ذات مسؤولية محدودة/ تحت الرقم (٣٣٧١٧) بتاريخ (٢٠١٣/٨/٢٨)
قد تقرر شطبها من سجل الشركات ذات المسؤولية المحدودة بتاريخ (٢٠٢٠/٧/٢)

مراقب عام الشركات
د. وائل علي العرموطي

إعلان صادر عن مصفي شركة

استنادا لاحكام المادة (٢٦٤/ب) من قانون الشركات رقم (٢٢) لسنة ١٩٩٧ وتعديلاته
أرجو من دائني شركة مستودع ادوية اوميجا ذ.م.م والمسجلة لدى دائرة مراقبة الشركات تحت الرقم (٣١٣١٣) بتاريخ (٢٠١٣/٢/٤)
ضرورة تقديم مطالباتهم تجاه الشركة سواء كانت مستحقة الدفع ام لا ، وذلك خلال شهرين من تاريخه للدائنين داخل المملكة ، وثلاثة اشهر للدائنين خارج المملكة
وذلك على العنوان التالي :
اسم مصفي الشركة : احمد نضال طاهر الحصري
عنوان المصفي : عمان – مرج الحمام – دوار المرزوق – بجانب المدارس البراء بن مالك
خلوي (٠٧٩٩٣٣١٦٨٩)

مصفي الشركة

إعلان صادر عن مصفي شركة

استنادا لاحكام المادة (٢٦٤/ب) من قانون الشركات رقم (٢٢) لسنة ١٩٩٧ وتعديلاته
أرجو من دائني شركة غبور للتجارة العامة ذ.م.م والمسجلة لدى دائرة مراقبة الشركات تحت الرقم (٣٢٠٠٦) بتاريخ (٢٠١٣/٣/٢٧)
ضرورة تقديم مطالباتهم تجاه الشركة سواء كانت مستحقة الدفع ام لا ، وذلك خلال شهرين من تاريخه للدائنين داخل المملكة ، وثلاثة اشهر للدائنين خارج المملكة
وذلك على العنوان التالي :
اسم مصفي الشركة : عبد المجيد اسماعيل سعادة
عنوان المصفي : عمان – شارع الاذاعة – مجمع مؤته – الطابق الرابع – مكتب ٤١١
خلوي (٠٧٩٩٩١٩٩٠٩)

مصفي الشركة

إعلان صادر عن مراقب عام الشركات

استنادا لأحكام المادة (٢٧٧/أ) من قانون الشركات رقم (٢٢) لسنة ١٩٩٧ وتعديلاته ، يعلن مراقب عام الشركات في وزارة الصناعة والتجارة
بأن شركة اسواق الحميدية للتموين ذ.م.م مسجلة لدينا في سجل الشركات ذات مسؤولية محدودة/ تحت الرقم (١٨٩٥٣) بتاريخ (٢٠٠٩/٦/١١)
قد تقرر شطبها من سجل الشركات ذات المسؤولية المحدودة بتاريخ (٢٠٢٠/٧/٢)

مراقب عام الشركات
د. وائل علي العرموطي

إعلان صادر عن مراقب عام الشركات

استنادا لأحكام المادة (٢٧٧/أ) من قانون الشركات رقم (٢٢) لسنة ١٩٩٧ وتعديلاته ، يعلن مراقب عام الشركات في وزارة الصناعة والتجارة

مراقب عام الشركات
د. وائل علي العرموطي

إعلان صادر عن مراقب عام الشركات
الرقم الوطني للمنشأة : (٢٠٠١٦٨٠٨٣)

استنادا لأحكام المادة (٢٨/أ) من قانون الشركات رقم(٢٢) لسنة ١٩٩٧ وتعديلاته يعلن مراقب عام الشركات في وزارة الصناعة والتجارة بأن شركة : بأن السيد /السادة
احمد عصام احمد الصادق
الشريك/الشركاء في شركة الاعرج والصادق
والمسجلة في سجل شركات تضامن تحت الرقم (١١٨٣٩٢) بتاريخ ٢٠١٨/٦/١٩
قد تقدم بطلب لانسحابه من الشركة بتاريخ ٢٠٢٠/٧/٢ وقد قام بابلاغ شريكه /شركائه في الشركة اشعارا بالبريد المسجل يتضمن رغبته بالانسحاب بالارادة المنفردة من الشركة بتاريخ ٢٠٢٠/٧/٥
واستنادا لأحكام القانون فان حكم انسحابه من الشركة يسري اعتبارا من اليوم التالي من نشر هذا الاعلان في الصحف اليومية
× للاستفسار يرجى الاتصال بأرقام دائرة مراقبة الشركات التالية من ٥٦٠٠٢٦٠ – ٥٦٠٠٢٨٩ ، ومركز الاتصال الرقم (٥٦٠٠٢٧٠) ، اعتبارا من ١-٢-٢٠٠٨

مراقب عام الشركات
د. وائل علي العرموطي

اعلان صادر عن مراقب عام الشركات
اعلان (ثاني)

استنادا لاحكام المادة (٦٨/ب)من قانون الشركات رقم (٢٢) لسنة ١٩٩٧ وتعديلاته يعلن مراقب عام الشركات في وزارة الصناعة والتجارة والتموين ان الهيئة العامة غير العادية لشركة النجاح للاستشارات الهندسية المسجلة لدينا كشركة ذ.م.م تحت الرقم (١٤٦٠٠) بتاريخ (٢٠٠٧/٧/١٠) قد قررت باجتماعها غيرالعادي المنعقد بتاريخ (٢٠٢٠/٦/٢٢) الموافقة بالاجماع على تخفيض رأسمال الشركة من (٣٠،٠٠٠) دينار اردني ليصبح (١٥،٠٠٠) دينار اردني
ويحق لكل من دائني الشركة الاعتراض خطيا على تخفيض رأسمال الشركة لدى المراقب خلال (١٥) يوما من تاريخ نشر اخر اعلان .

مراقب عام الشركات
د.وائل علي العرموطي

إعلان صادر عن مراقب عام الشركات

استنادا لأحكام المادة (٢٥٤/ب) من قانون الشركات رقم (٢٢) لسنة ١٩٩٧ وتعديلاته ، يعلن مراقب عام الشركات في وزارة الصناعة والتجارة بان الهيئة العامة لشركة مطحنة وادي القطار والمسجلة لدينا في سجل الشركات ذات مسؤولية محدودة تحت الرقم (٤١١٢٦) بتاريخ ٢٠١٥/٧/٢٧ قد قررت باجتماعها غير العادي المنعقد بتاريخ ٢٠٢٠/٦/١٠ الموافقة على تصفية الشركة تصفية اختيارية وتعيين السيد رسلان ابو محفوظ دهش حوامده مصفيا للشركة، وان عنوان المصفي هو :
عمان – ضاحية الرشيد - هاتف ٠٧٩٨٢٧٩٣٣٩

مراقب عام الشركات
د . وائل علي العرموطي

إعلان صادر عن مصفي شركة

استنادا لاحكام المادة (٢٦٤/ب) من قانون الشركات رقم (٢٢) لسنة ١٩٩٧ وتعديلاته
أرجو من دائني شركة مطحنة وادي القطار ذ.م.م والمسجلة لدى دائرة مراقبة الشركات تحت الرقم (٤١١٢٦) بتاريخ (٢٠١٥/٧/٢٧)
ضرورة تقديم مطالباتهم تجاه الشركة سواء كانت مستحقة الدفع ام لا ، وذلك خلال شهرين من تاريخه للدائنين داخل المملكة ، وثلاثة اشهر للدائنين خارج المملكة
وذلك على العنوان التالي :
اسم مصفي الشركة : رسلان محفوظ دهش حوامده
عنوان المصفي : عمان – ضاحية الرشيد
تلفون (٢٠٠٦٤٦٤ / ٠٦)
خلوي (٠٧٩٨٢٧٩٣٣٩)

مصفي الشركة

إعلان صادر عن مراقب عام الشركات
الرقم الوطني للمنشأة : (٢٠٠١٥٠٦٨١)

استنادا لأحكام المادة (٣٧) من قانون الشركات رقم(٢٢) لسنة ١٩٩٧ ، يعلن مراقب عام الشركات في وزارة الصناعة والتجارة بأن شركة عيسى الكايد وشريكه والمسجلة في سجل شركات تضامن
تحت الرقم (١١٢٧٣٦) بتاريخ ٢٠١٥/١٠/٢٦ قد تقدمت بطلب لتصفية الشركة تصفية اختيارية بتاريخ ٢٠٢٠/٧/٢
وقد تم تعيين السيد /السيدة عيسى يوسف عبد القادر الكايد مصفيا للشركة .
علما بأن عنوان المصفي عين الباشا – ت: ٠٧٩٦٧٥٢٧٧٠
للاستفسار يرجى الاتصال بدائرة مراقبة الشركات على الرقم ٥٦٠٠٢٦٠

مراقب عام الشركات
د.وائل علي العرموطي

إعلان صادر عن مراقب عام الشركات
الرقم الوطني للمنشأة : (٢٠٠٠٦٧٥٨١)

استنادا لأحكام المادة (٣٧) من قانون الشركات رقم(٢٢) لسنة ١٩٩٧ ، يعلن مراقب عام الشركات في وزارة الصناعة والتجارة بأن شركة شحاده الصبيح وشريكه والمسجلة في سجل شركات تضامن
تحت الرقم (٧٥٧٥٣) بتاريخ ٢٠٠٥/٥/٩ قد تقدمت بطلب لتصفية الشركة تصفية اختيارية بتاريخ ٢٠٢٠/٦/١٧
وقد تم تعيين السيد /السيدة دنيا شحاده سعد الصبيح مصفيا للشركة .
علما بأن عنوان المصفي دير علا – ت: ٠٧٧٩٧٤٥٦٥٥
للاستفسار يرجى الاتصال بدائرة مراقبة الشركات على الرقم ٥٦٠٠٢٦٠

مراقب عام الشركات
د.وائل علي العرموطي

اعلان بيع سكراب للمرة الاولى
صادر عن بلدية الخالدية / محافظة المفرق

تعلن بلدية الخالدية عن نيتها بيع مواد تالفة (سكراب) والموجودة في مستودعات البلدية فعلى الراغبين بمعاينة المواد والشراء مراجعة البلدية اعتباراً من يوم الاثنين الموافق ٢٠٢٠/٧/٦ .
ثمن نسخة البيع غيرمستردة (١٠) عشرة دنانير
اخر موعد لبيع واستلام النسخ يوم الاثنين الموافق ٢٠٢٠/٧/١٣
يحق لصاحب العمل الغاء البيع دون ابداء الاسباب وبدون ان يتؤتب على هذا الالغاء اية مطالبة مالية او قانونية .
اجور الاعلان على يرسو عليه البيع مهما تكرر .

فرج ناصر العزازمة
رئيس بلدية الخالدية

إعلان صادر عن مراقب عام الشركات

استنادا لأحكام المادة (١/٤٠) من قانون الشركات رقم(٢٢) لسنة ١٩٩٧ وتعديلاته يعلن مراقب عام الشركات في وزارة الصناعة والتجارة
عن استكمال اجراءات تصفية شركة حكم بدران وبشير الكرادشه
والمسجلة في سجل شركات تضامن تحت الرقم (١٢٠٨٣٨) بتاريخ ٢٠٢٠/٦/٢٥ اعتبارا من تاريخ نشر هذا الاعلان

للاستفسار يرجى الاتصال بدائرة مراقبة الشركات على الرقم ٥٦٠٠٢٦٠

مراقب عام الشركات
د. وائل علي العرموطي

اعلان طرح عطاء رقم (خ / ٣ / ٢٠٢٠)
شراء اجهزة المحاكمة عن بعد – المرحلة الثانية

استنادا لاحكام المادة رقم (٢٩ / أ) من نظام المشتريات الحكومية رقم (٢٨) لسنة ٢٠١٩ وتعديلاته تدعو وزارة العدل الشركات والمؤسسات المتخصصة والراغبة في الاشتراك في هذا العطاء مراجعة امين سر لجنة الشراء الخاصة للاطلاع على المواصفات والشروط وشراء نسخ العطاء اعتبارا من تاريخ هذا الاعلان وحتى الساعة الواحدة من نهاية دوام الاحد الموافق ٢٠٢٠/٧/١٢ .
تقدم العروض في موعد اقصاه الساعة الثانية من دوام يوم الثلاثاء الموافق ٢٠٢٠/٧/٢١ .
سيتم فتح العروض يوم الاربعاء الموافق ٢٠٢٠/٧/٢٢ الساعة الثانية عشر مساءا .
شروط دعوة العطاء :
تقديم كفالة دخول عطاء مصدقة (شيك بنكي مصدق / بصيغة معالي وزير العدل بالاضافة لوظيفته او كفالة بنكية) بقيمة (٣٪) من قيمة العطاء صالحة لمدة (٩٠) يوم من تاريخ ٢٠٢٠/٧/٢٢
تقديم نسخه عن رخصة المهن سارية المفعول والسجل التجاري او شهادة تسجيل من وزارة الصناعة والتجارة .
ثمن نسخة العطاء (٥٠) خمسون دينار لا غير.
اجور الاعلان على من يرسو عليه العطاء .
الساعات المسموح بها لشراء النسخ من ٨،٣٠صباحا ولغاية ١،٣٠ مساءا .

وزارة العدل

اعلان صادر عن مسجل الأسماء التجارية

استناداً لاحكام المادة ٨/ج من قانون الأسماء التجارية رقم ٩ لسنة ٢٠٠٦ يعلن مسجل الأسماء التجارية في وزارة الصناعة والتجارة و التموين بأن الاسم التجاري مركز اعمدة العقبة لتوزيع الاسمنت - الجديد
و المسجل لدينا في سجل الأسماء التجارية بالرقم ٥٨٨ باسم امل محمد سعيد ابراهيم الدراويش قد جرى عليه نقل ملكية ليصبح باسم حسن رجب محمد و تكون عملية نقل الملكية حجة على الكافة من تاريخ نشر هذا الاعلان

مسجل الأسماء التجارية

حمل تطبيق
صحيفة الأنباط
على أجهزتكم الذكية عبر (أبل ستور – جوجل بلاي)
Download on the App Store
GET IT ON Google Play

مديرية الامن العام
اعلان اعادة طرح عطاء

تعلن مديرية الامن العام / ادارة المشتريات عن اعادة طرح عطاء شراء حرام صوف ضباطي لون كحلي كمية (٣٥٠٠) حرام .
على من يرغب بالمشاركة مراجعة امين سر لجنة العطاءات في (مديرية الامن العام (عميش) / ادارة المشتريات / امانة سر لجنة عطاءات الامن العام) لاستلام دعوة العطاء المتضمنة الشروط والمواصفات مصطحبا معه :
صورة عن رخصة المهن (صورة طبق الاصل) سارية المفعول لهذا العام .
صورة عن السجل التجاري للشركة .
كتاب تفويض من الشركة للمندوب .
اخر موعد لبيع نسخة العطاء نهاية الدوام الرسمي ليوم (الاثنين) الموافق ٢٠٢٠/٧/٢٠م وطيلة ايام الاسبوع باستثناء يوم الثلاثاء .
اخر موعد لقبول المناقصات الساعة العاشرة من صباح يوم (الثلاثاء) الموافق ٢٠٢٠/٧/٢١م ولا تقبل بعد هذا الموعد على ان يتم تقديم عرض فني مفصل شامل كافة الامور الفنية ومنفصل عن العرض المالي ولن ينظر بأي عرض من اي شركة تخالف ذلك وسيتم استبعادها مباشرة .
ثمن نسخة العطاء (٢٠) دينارا غيرمستردة .
موقع مديرية الامن العام / ادارة المشتريات على شبكة الانترنت (www.psd.gov.jo) / ادارة المشتريات / العطاءات المطروحة .
اجور الاعلان على من يرسو عليه العطاء وبغض النظر عن عدد مرات الطرح .

رئيس لجنة الشراء

اعلان
بمقتضى المادة (٢١ / ج) من قانون تطوير وادي الاردن رقم (١٩) لسنة ١٩٨٨ وتعديلاته

يعلن للعموم ولمدة خمسة عشر يوماً من تاريخه جدول لتقدير قيمة الجزء المستملك من الوحدة الزراعية رقم (٣٤) حوض رقم (٤) القرن من اراضي قرية الكريمة لغايات مسار مهرب والمستملك بموجب قرار مجلس ادارة سلطة وادي الاردن رقم (١٠٤٤٧) تاريخ ٢٠١٩/٢/١١ .
قد علق يوم الخميس الموافق ٢٠٢٠/٧/٢ على لوحة دائرة الاراضي والمساحة / الشونة الشمالية باعتباره محلاً بارزاً وسلمت نسخة اخرى منه الى رئيس بلدية شرحبيل بن حسنة لاطلاع الجميع ذوي الحقوق عليه .
ويحق للسلطة ولكل متصرف او صاحب حق ان يعترض على قرار اللجنة خلال خمسة عشر يوماً من تاريخ انتهاء مدة الاعلان عن قرارات اللجنة الى اللجنة الاستئنافية وبعد ان يودع المعترض مبلغ (خمسة عشر) ديناراً كأمانة للاعتراض على التقدير عملاً بأحكام المادة (٢١/و) من القانون المذكور .

رئيس لجنة تقدير الاراضي
المهندس خالد موسى الوريكات

المؤسسة العامة للضمان الاجتماعي
Social Security Corporation
ضمان ... مستقبلك
اعتباراً من 2018/1/1
خدمات دفع اشتراكات الضمان للمنشآت والأفراد المشتركين اختيارياً تقتصر على الدفع الإلكتروني من خلال نظام عرض وتحصيل الفواتير إلكترونياً
(إي فواتيركم)
للدفع من خلال هذه الخدمة على المنشآت الحصول على رقم التحقق الخاص بكل منشأة
بخصوص المشتركين اختيارياً يطلب عند التسديد إلكترونياً إدخال رقم التأمين الخاص بهم متبوعاً بالرقم الوطني
يمكن الاطلاع على دليل الدفع الإلكتروني من خلال الموقع الإلكتروني للمؤسسة (www.ssc.gov.jo)
للاستعلام الاتصال على 06 500 80 80
المركز الإعلامي
المؤسسة العامة للضمان الاجتماعي

رغم فارق الإمكانيات.. غزة تتفوق على الاحتلال في «حرب الأدمغة»

الانباط– وكالات

تدور حرب واسعة و"خفية" بين الأجهزة الأمنية الفلسطينية في غزة، ومخابرات الاحتلال، التي تحاول باستمرار المساس بالفلسطينيين بشتى الطرق.

«حرب الأدمغة"، غالبا ما تشهد تفوقا للأجهزة الأمنية الفلسطينية، رغم الفارق الكبير بالإمكانيات بينهما، كما حصل حديثا، باكتشاف خلية تابعة للاحتلال فجر الجمعة، بحسب وزارة الداخلية الفلسطينية في غزة.

وأكدت وزارة الداخلية، أن "أجهزتها الأمنية تمكنت من اكتشاف خلية مُوجّهة من قبل الاحتلال الإسرائيلي، خلال قيامها بعمل تخريبي ضد عناصر المقاومة».

وقالت: "من خلال التحقيقات الأولية مع عناصر الخلية، تبيّن أنهم كانوا بصدد تنفيذ أعمال تخريبية، ضد عناصر المقاومة خلال الأيام القادمة، بمتابعة مباشرة من ضباط مخابرات الاحتلال الإسرائيلي».

يشار إلى أن هذه ليست المرة الأولى، التي تعلن فيها وزارة الداخلية، عن نجاحات في المجال الأمني، و"ذلك رغم تكتمها الشديد على الكثير من المعلومات، لإضرارها في مجريات سير التحقيقات».

ووصف الكاتب والمحلل السياسي، عماد زقوت، هذه الحرب بقوله: "قد لا يعلم الناس بها، ولكن رحاها تدور منذ فترة"، وأضاف في حديثه لـ"قدس برس": "كل أركان المقاومة والأجهزة الأمنية الفلسطينية، تتعارك مع أجهزة العدو الصهيوني في هذه الحرب الأمنية».

وأشار إلى أنه على الرغم من نتائج أن "صراع الأدمغة" لا تظهر بشكل آني، إلا أن الضربات المتلاحقة التي توجهها أجهزة الأمن الفلسطينية لاستخبارات الاحتلال، تظهر في إحباط الكثير من العمليات الكبيرة التي تعد لها الأخيرة.

وأكد على أن أجهزة أمن الاحتلال، لا تتوقف عن العبث في الساحة الفلسطينية من خلال أدوات عدة، لكن الأجهزة الأمنية الفلسطينية، وبمساعدة المقاومة، تكون لها بالمرصاد في كل مرة، وتضع يدها على هذه الأدوات، وهذا ما يؤشر إلى الحواجز الليلة المفاجئة أو المداهمات لمناطق بعينها.

من جهته، أشاد الكاتب والمحلل السياسي، سمير حمتو، بجهود الأجهزة الأمنية الفلسطينية، "العين الساهرة في حماية الحالة الأمنية في قطاع غزة».

وأشار إلى النجاح للأجهزة الأمنية الفلسطينية في غزة، بكشف محاولات الاحتلال المستمرة، ضمن معركة "صراع الأدمغة"، بين المقاومة والاحتلال، ونجاحها في التصدي لها، والتيَ لم تتوقف يوما باستغلال ضعاف النفوس والحالة الاقتصادية الصعبة في القطاع، من أجل اختراق صفوف المقاومة، وتتعبها عبر وسائل تكنولوجية حديثة.

وقال: "يبدو أن الاحتلال لم يتعلم من الدرس القاسي الذي لقنته المقاومة له قبل أكثر من عام، عندما اكتشفت وحدة "سيرت متكال" الإسرائيلية في خان يونس، جنوبي قطاع غزة، وأحبطت أخطر مخطط يستهدفها في القطاع، بزرع أجهزة اتصال حديثة لتعقب تحركاتها».

وأضاف "الأجهزة الأمنية الفلسطينية تقدم كل يوم إنجازات تبهر العدو قبل الصديق"، داعيا، "لمواصلة الضرب بيد من حديد على الذين يغرر بهم، لتنفيذ مخططات إجرامية تستهدف إضعاف الروح المعنوية وتهدد السلم المجتمعي».

وشدد على أنه لم يسجل لأجهزة استخبارات الاحتلال، أنها نجحت في اختراق الأجهزة الأمنية الفلسطينية، رغم كل المحاولات، والفارق الكبير في الإمكانيات والقدرات المتوفرة. وقال: "ستبقى الأجهزة الأمنية في غزة والمقاومة العين الساهرة على حماية امن المواطن وظهر المقاومة، وستبقى المنتصر في معركة صراع الأدمغة».

من جهته، عدّ الناطق باسم حركة "حماس"، عبد اللطيف القانوع، اكتشاف الأجهزة الأمنية لخلية مُوجّهة من قبل الاحتلال للقيام بعمل تخريبي ضد المقاومة، "دليل اليقظة التامة والجاهزية العالية لأبنائها الميامين في كشف واحباط مخططات الاحتلال وأذنابه».

وقال "نقدر عالياً الجهود التي تبذلها وزارة الداخلية وأجهزتها الأمنية في حفظ الجبهة الداخلية لشعبنا الفلسطيني وحماية ظهر المقاومة الفلسطينية، ونجدد دعمنا الكامل لها لإفشال مخططات الاحتلال». وأضاف: "إن حجم ما يخطط له العدو الصهيوني للنيل من صمود شعبنا ومحاولات أجهزته الأمنية لزعزعة الجبهة الداخلية وإرباك المقاومة الفلسطينية، ستبوء بالفشل، وسيظل شعبنا ملتحم بالمقاومة حتى التحرير».

الأسيران شحادة وغنيمات يُواصلان إضرابهما المفتوح

الانباط – وكالات

يواصل الأسيران عدي شحادة من مخيم الدهيشة في بيت لحم، وفادي غنيمات من بلدة صوريف في الخليل، إضرابهما المفتوح عن الطعام، رفضاً لاعتقالهما الإداري.

وقال نادي الأسير في بيان صحفي امس إن الأسير شحادة مضرب عن الطعام منذ (١٣) يوماً، والأسير غنيمات منذ (١٢) يوماً، ووفقاً لآخر المعلومات المتوفرة، فإنهما يقبعان في سجن "عوفر».

والأسير شحادة (٢٤ عاماً) اعتقل بتاريخ ٢١ تشرين الثاني ٢٠١٩، وهو الاعتقال الثاني له، وصدر بحقه أمري اعتقال إداري مدتهما أربعة شهور.

أما الأسير غنيمات (٤٠ عاماً)، معتقل منذ ٢٨ أيلول ٢٠١٩، وهو الاعتقال الخامس له، وقد صدر بحقه ثلاثة أوامر اعتقال إداري، وكان من المفترض أن قراراً جوهرياً صدر بحقه بعد الأمر الثاني بحيث يتم الإفراج عنه عقب انتهائه، إلا أن الاحتلال أصدر بحقه أمراً رابعاً، علماً أنه أب لأربع بنات وهو نجل الأسير إبراهيم عبد الله غنيمات المحكوم بالسجن المؤبد المكرر مرتين.

القرار الأمريكي بشأن الضم سيصدر خلال ٤٥ يومًا

الانباط – وكالات

أفادت صحيفة إسرائيلية امس، بأن الولايات المتحدة ستصدر قرارها بشأن ضم إسرائيل لأراض من الضفة الغربية وغور الأردن "في غضون ٤٥ يومًا».

ووفقا لصحيفة "يسرائيل هيوم" فقد أكد مسؤولون بارزون في البيت الأبيض لرئيس المنظمة الصهيونية الأمريكية مورتون كلاين أن "المدى الأمريكي للبت في مسألة السيادة الإسرائيلية يتراوح بين شهر و٤٥ يومًا». وقال المسؤولون لكلاين إن "احتمالات الموافقة على مبادرة السيادة تزيد عن ٥٠٪».

وتوقف بحث مسؤولي الإدارة الأمريكية لقضية السيادة الإسرائيلية خلال اليومين الماضيين بسبب احتفالات يوم الاستقلال الأمريكي.

ومن المتوقع استئناف المداولات الداخلية في البيت الأبيض والمحادثات مع المسؤولين الإسرائيليين في الأيام المقبلة.

وأضافت الصحيفة أن الكثير من المسؤولين في إسرائيل والولايات المتحدة أكدوا على وجود صعوبات في تنفيذ خطة السيادة، لكنهم أكدوا أن القرار النهائي لم يُتخذ بعد وأن جميع الخيارات لا تزال مطروحة على الطاولة.

وقال كلاين إن "تطبيق السيادة هو القرار الأكثر عقلانية وإنسانية وأمنا... إنه يمنح إسرائيل حدودًا يمكن الدفاع عنها... ويضمن الاستقرار والحياة الطبيعية لـ ٥٠٠ ألف يهودي يقيمون حاليًا في الضفة الغربية وغور الأردن".

الاعلان عن بناء ١٦٤ وحدة استيطانية جنوب بيت لحم

الانباط – وكالات

قال مدير مكتب هيئة مقاومة الجدار والاستيطان في بيت لحم حسن بريجية، إن مجلس المستوطنات في الضفة الغربية المحتلة، أعلن عن بدء العمل في بناء ١٦٤ وحدة استيطانية جديدة في مستوطنة "نفيه دانيال" جنوب بيت لحم.

ونقل بريجية عن مصادر عبرية قولها إن هذا التوسع الاستيطاني يأتي من أجل إنشاء حي جديد في مستوطنة "نفيه دانيال" باسم حي "نفيه نوف" الاستيطاني. وأكد أنه يأتي على حساب أراضي المواطنين في بلدتي الخضر ونحالين، وهو ما سيسلب العشرات من الدونمات الزراعية.

وأشار بريجية إلى أن التوسع يندرج ضمن سياسة "تسمين" المستوطنات ضمن مشروع ما يسمى "القدس الكبرى"، واستغلالا للوضع الراهن بفعل جائحة كورونا. وذكر أن المستوطنين وتحت حماية قوات الاحتلال يستولون على مساحات شاسعة من الأراضي، في ظل السياسة الجديدة المتمثلة بتسليم إخطارات إخلاء وترحيل.

كاتب أمريكي إسرائيلي: نتنياهو سيفتقد ترامب لكن بإمكانه التعايش مع بايدن

الانباط – وكالات

من المعروف أن التكهنات خادعة، خاصة عندما يتعلق الأمر بالانتخابات الأمريكية. ولكن هناك احتمالا قويا على الأقل بأنه بعد أربع سنوات من شراكة رائعة من الممكن أن يواجه رئيس الوزراء الاسرائيلي بنيامين نتنياهو الحياة في القريب العاجل بدون الرئيس الأمريكي دونالد ترامب.

ويقول الكاتب الأمريكي الإسرائيلي زئيف شافيتس، إنه رغم أن الكثير من حلفاء الولايات المتحدة الآخرين قد يجدون في هذا مدعاة للشعور بالارتياح، من المحتمل أن يكون رد الفعل بالنسبة لـ"بيبي" أكثر تعقيدا. فقد أغدق ترامب على بيبي هدايا لا تقدر بثمن" - مرتفعات الجولان، نقل السفارة الأمريكية للقدس، والسماح له بشن حرب سرية ضد إيران". لقد مزق ترامب الاتفاق النووي الإيراني بناء على طلب نتنياهو وتبنى مخططه الخاص بدولة فلسطينية مصغرة في الضفة الغربية المحتلة. وحتى أطلق اسمه على الخطة.

وأضاف شافيتس- الذي تربى وتلقى تعليمه في الولايات المتحدة ثم هاجر إلى دولة الاحتلال حيث قضى سنوات في الجيش والحكومة والسياسة، ومازال يمارس نشاطه في الإعلام- أنه خلال الحملات الانتخابية الإسرائيلية الثلاثة الأخيرة، بذل ترامب جهدا كبيرا ليبقى بيبي في منصبه. والآن ترامب هو الذي يسعى لإعادة انتخابه. ويتوقع تماما أن يرد نتنياهو الجميل. ولكن الولاء والعرفان بالجميل ليسا من ضمن فضائل نتنياهو. وقد أظهرت استطلاعات الرأي الأخيرة أن ترامب يتراجع عن منافسه بهامش كبير.

ويشير الدبلوماسيون الإسرائيليون في واشنطن أن الجمهوريين يشعرون بالإحباط بصورة متزايدة بينما يشعر الديمقراطيون بالابتهاج.

ويرى شافيتس أن نتائج استطلاعات الرأي لم تكن أيضا في صالح ترامب عام ٢٠١٦، ولكن هذه المرة تعتمد النتائج على أدائه الفاشل في منصبه أكثر من اعتمادها على شخصيته. فقد أخفق ترامب في إدارة أزمة كورونا، وتراجع ازدهاره الاقتصادي إلى أعلى معدلات بطالة منذ الكساد العظيم، وإلى انخفاض كبير في إجمالي الناتج المحلي. واتسم رد فعله تجاه الاحتجاجات الجماعية التي شهدتها البلاد بتهديدات عدوانية تتعلق بالقانون والنظام أغضبت حتى كبار العسكريين الذين ليست لهم علاقة بالسياسة عادة. وهناك لهجة هستيرية في دعاياته السياسية الأخيرة؛ "الحقيقة إنه لم يعد يبدو كفائز".

ويقول إن فوز بايدن يعني انقضاء شهر العسل بين بيبي وترامب، ولكن لن يكون بالضرورة كارثة بالنسبة لنتنياهو. فلدى بايدن سجل طويل من الدعم لإسرائيل بمجلس الشيوخ. وأثناء الخلاف الشديد بين بيبي وأوباما بشأن الاتفاق النووي الإيراني، نجح بايدن وهو نائب الرئيس في ذلك الوقت في تجنب أي قطيعة مع نتنياهو، الذي كان يصفه بأنه" صديق عظيم».

وبايدن ليس فقط صديقا لنتنياهو طوال ٢٠ عاما، ولكنه أيضا يتبنى تيارا وسطا في حزب لا يدعم جناحه التقدمي إسرائيل. وفي حال توليه الرئاسة لن يمس المساعدات العسكرية، كما فعل السيناتور الديمقراطي بيرني ساندرز مؤخرا. وليس من المحتمل أن يتراجع عن الاعتراف بضم إسرائيل للجولان أو أن يعيد السفارة الأمريكية إلى تل أبيب. وسيكون هناك اختلاف بشأن كيفية التعامل مع إيران ومع القضية الفلسطينية. ومن المحتمل ألا يكون اختلافا كبيرا.

وقال مهما كان يبدو موقف ترامب ضعيفا وهو يقترب من انتخابات نوفمبر، لن يقطع نتنياهو علانية تعامله معه قبل الانتخابات. إذ أن ترامب سيعتبر ذلك خيانة ومن المؤكد أنه سيسعى للانتقام. وفي حالة هزيمة ترامب يخشى نتنياهو أن يصفه مؤيدو ترامب بأنه خائن وناكر للجميل، ولذلك يريد نتنياهو أنه إذا كان هناك انفصال فمن الأفضل أن يكون وديا. ورغم كل ما فعله ترامب لصالح نتنياهو، من المحتمل أن يتبع نتنياهو مبدأ الحياد التام بالنسبة لانتخابات الدول الأخرى.

ويوضح شافيتس أنه إذا ما فاز بايدن، فإنه سيكون لبيبي أهداف هي: الفوز بدعم اقتصادي جديد من واشنطن أثناء ما يبدو أنه كساد اقتصادي شديد؛ وتبني الإدارة الأمريكية الجديدة رأيه بأن إيران هي العدو اللدود لإسرائيل والولايات المتحدة على السواء؛ والحفاظ على خطة ترامب للسلام.

ومن الممكن أن يحقق هدفه الأول؛ فما زال هناك قدر كبير من دعم الحزبين الجمهوري والديمقراطي لإسرائيل في الكونجرس. ومن المحتمل ألا يحقق الثاني؛ فاسترضاء إيران يعد ركيزة حتى بالنسبة للسياسة الخارجية للديمقراطيين المعتدلين.

وبالنسبة للثالث، فإنه سيتطلب نوعا من تغيير المسمى، ومن المحتمل إعادة تسمية صفقة القرن التي تبناها ترامب ليطلق عليها "حل واقعي لدولتين" أو شيء ما قريب من ذلك.

ويقول شافيتس في نهاية تقريره إن نتنياهو ما زال يريد أن يفوز ترامب. فالفراق بينهما أمر صعب.

الأسير عجولي .. فرحة استمرّت عامين ونصف والاحتلال سُرقها بلمْح البصر

الانباط – وكالات

حضر ولادة إحدى بناته، ولم يحضر ميلاد الثانية، كما شهد على حفل زفاف إحداهما ولم يحضر حفل الأخرى.. تلك هي حياة الأسير ما بين السجن والحريّة.

لم تهنأ "أم صهيب" وابنتاها أماني ودعاء بوجود سند البيت ونوره، فالاحتلال كان يغتال فرحتهنّ طيلة الوقت بأسر الشيخ الأسير مجدي عطيه عجولي (٦١ عامًا)، من الاعتقال الأول الذي كان في ١٦ تشرين أول ١٩٨٩ واستمرّ لنحو ٢٢ عامًا، حتى إعادة اعتقاله مجدّدًا عام ٢٠١٤ ضمن حملة شنّتها سلطات الاحتلال بحق محرّري صفقة وفاء الأحرار "شاليط" ليقضي ٦ سنوات أخرى ويُعاد له حكمه السابق بالمؤبد مدى الحياة.

تقول "أم صهيب" إنها أنجبت من "أبي صهيب" شابّتان؛ أماني (٣٢ عاماً) التي كان عمرها حينما اعتُقل والدها نحو عام و٨ شهور، ودعاء (٢٩ عامًا) كنت حاملًا بها.وتُضيف كانت الحياة صعبة في غياب "أبي صهيب"، السند والعون ورفيق الطريق الصعب والأيام الجميلة. حضر ميلاد ابنته أماني، لكنه لم يحضر زفافها، ولم يحضر ميلاد دعاء، بل حضر زفافها، هي لحظات تمنّت "أم صهيب" لو أنه شهد عليها وفرح بها لكن الاحتلال كان العدوّ الذي يتربّص بكلّ لحظة جميلة.بعد أن أُفرج عنه في صفقة وفاء الأحرار قضى عجولي عامين وثمانية شهور فقط في بيته وبين زوجته وابنتيه، فكانت أشبه بالحلم، ولحظات يصعب على اللسان وصفها كما قالت "أم صهيب"، وتؤكد أن فرحته بالحرية كانت مُضاعفة بوجود الأحفاد، فقد كانوا ثلاثة (هم من التقى بهم بعد الإفراج عنه)، واليوم أصبحوا سبعة، حيث كانوا يلتفّون حوله، ويقضون معظم الوقت في بيت جدّهم، يداعبونه ويلعبون معه، أحدهم يُمسك بيده، والأخرى على كتفه لا تُريد أن تنزل أبدًا، يعوّضونه عن الحرمان الذي عاشه، فالسجن حرمه من اللعب مع صغيرتيه أماني ودعاء. تستذكر "أم صهيب" أجمل ذكرياتها مع زوجها الأسير أحد عمداء الأسرى الفلسطينيين، وكيف كان يُحب أن تطبخ له "المقلوبة"، وكيف يُحب أن يلتقط كل ما يخرج من زرع يؤكل من الأرض.

وتقول: "هو من يمدّني بالقوّة والعزيمة، صوته يُعطيني أملًا بغدٍ أجمل، بحرية قد تكون قريبة، وبعودة محفوفة بالفرح، لا حزن بعدها أبدًا".

الأسير عجولي يعاني من بعض الأوجاع في معدته، رغم أن الفحوصات التي أجراها في السجن كانت مُطمئنة، لكنه يحاول تخفيف آلامه من خلال بعض المسكنات.

"أبو صهيب" تنقّل ما بين سجنيْ "ريمون" و"نفحة"، وهو محتجز حاليًا في الأخير، قضى قضى من حكمه ٢٨ عامًا وحاليًا هو يقضي السنة الـ٢٩، بمعنى أن نصف عمره قضاه في السجون لا بين أحضان العائلة ودفئها.

أول من أمس، اقتحمت عناصر من جيش الاحتلال منزل الأسير عجولي، في قرية قفين شمال طولكرم، وحطّمت محتوياته بحجة التفتيش، كما صادرت تسجيلات لكاميرات المراقبة من المنطقة، ولا تُعرف أسباب ذلك بحسب العائلة.وتُبين "أم صهيب" أن غياب الزوج والأب صعب جدًا، لكن الأمل الذي يعيش بداخل الأسير يبثّ التفاؤل في قلوب من حوله، ويُبقي الأهل والأحباب على أمل بالحريّة القريبة التي ستفاجئ الجميع. وتقول: "كما فاجأنا الله بيوم الإفراج عنه في الصفقة، سنتفاجأ بفرحة الحرية من جديد قريبًا بإذن الله".

٧ نساء يشغلن مناصب وزارية وقيادية.. تعديل حكومي في الإمارات

الانباط – وكالات

اعلنت دولة الإمارات المتحدة إعادة تشكيل حكومتها عبر استحداث حقائب جديدة ودمج وزارات وهيئات، وتغيير صلاحيات ومسؤوليات في عدد من الهيئات والوزارات.

وشملت القرارات الصادرة امس، إلغاء ٥٠ بالمئة من مراكز الخدمة الحكومية وتحويلها لمنصات رقمية خلال عامين.

ودمج التعديل حوالي نصف الهيئات الاتحادية مع بعضها أو ضمن وزارات، مع استحداث مناصب وزراء دولة جدد، وايجاد مناصب رؤساء تنفيذيين في قطاعات تخصصية.

وتضمن التعديل إنشاء وزارة للصناعة والتكنولوجيا المتقدمة تعمل على تطوير القطاع الصناعي، ودمج هيئة المواصفات والمقاييس معها، ونقل وزيرة الدولة للعلوم المتقدمة لتكون تحت مظلتها.

ونقل التعديل الحكومي ملف جودة الحياة والسعادة لوزارة تنمية المجتمع، وإلحاق الهيئة الاتحادية للموارد البشرية، بمكتب رئاسة الوزراء، كما تقرر دمج المجلس الوطني للإعلام والمؤسسة الاتحادية للشباب مع وزارة الثقافة لتكون وزارة الثقافة والشباب، وتضم وزيرين، مع ونقل وكالة أنباء الإمارات إلى شؤون الرئاسة.

وبموجب التعديل مُنحت الحكومة الجديدة، عاما واحدا لتحقيق الأولويات الجديدة، التي تشمل سرعة اتخاذ القرار ومواكبة المتغيرات المتسارعة.

وتضمنت القرارات إنشاء المكتب الإعلامي لحكومة الإمارات، يتبع لمجلس الوزراء، وضم مكتب الدبلوماسية العامة ومكتب الاتصال الحكومي ومكتب الهوية الإعلامية له، ويشرف على التواصل الإعلامي الداخلي والخارجي لحكومة دولة الإمارات.

كما تم دمج وزارة الطاقة مع وزارة البنية التحتية، لتصبح وزارة الطاقة والبنية التحتية، وإلحاق برنامج زايد للإسكان والهيئة الاتحادية للمواصلات البرية والبحرية بالوزارة الجديدة، وتقرر تعيين ثلاثة وزراء ضمن وزارة الاقتصاد.

وجرى استحداث منصب وزير دولة للاقتصاد الرقمي والذكاء الاصطناعي وتطبيقات العمل عن بعد، كما تقرر دمج الهيئة الوطنية للمؤهلات مع وزارة التربية، ودمج هيئة التأمين مع هيئة الأوراق المالية والسلع.

والحق التعديل الهيئة الاتحادية للكهرباء والماء ومجموعة بريد الإمارات ومؤسسة الإمارات العامة للنقل ومؤسسة الإمارات العقارية بجهاز الإمارات للاستثمار، كما جرى دمج الهيئة العامة للمعاشات والتأمينات الاجتماعية ضمن وزارة تنمية المجتمع، مع تأسيس الصندوق الوطني للضمان الاجتماعي لإدارة أموال الضمان، وتحت مظلة جهاز الإمارات للاستثمار.

يذكر ان ٧ نساء قد شغلن مناصب وزارية وقيادية في التعديلات الجديدة.

القوى الفلسطينية تدعو لمواصلة تصعيد المقاومة الشعبية

الانباط– وكالات

دعت القوى الوطنية والاسلامية الى مواصلة الانشطة والفعاليات الشعبية في اطار تصعيد الفعل الشعبي المقاوم للاحتلال بكل الاشكال المكفولة بالقانون الدولي وفي اطار وحدة ميدانية حقيقية بين مختلف القوى والفعاليات والاطر الشعبية.

وشدد القوى في بيان امس على ضرورة العمل على اعادة بناء اللجان الشعبية، ولجان الحراسة والاحياء، والفرق الضاربة في الأرياف والقرى والبلدات، خصوصا تلك التي تتعرض لاقتحامات المستوطنين بشكل متواصل، وتوسيع المشاركات الشعبية في المسيرات والفعاليات الشعبية لمواجهة الاحتلال بأوسع جبهة وطنية ممكنة في اطار منظمة التحرير الفلسطينية، ضمن تكامل الجهد سياسيا وشعبيا وعلى كل المستويات لإسقاط صفقة القرن المشبوهة، ومشاريع الاحتلال التي تنفذ في اطارها.

واكدت أن ما يشاع من ازمة مفتعلة بين اقطاب حكومة الاحتلال او وجود خلافات مع ادارة ترمب لا تعدو عن كونها محاولات مكشوفة لاستمرار تنفيذ مخطط الضم الصامت، والتدريجي، ولا تمثل تراجعا عن قرارات حكومة الاحتلال بهذا الاتجاه.

واعربت عن تقديرها لكل القوى والمؤسسات الدولية، ولجان التضامن، والاحزاب، والبرلمانات التي وقفت بقوة في وجه مشروع الضم العنصري لحكومة الاحتلال، وجددت التأكيد على أن الموضوع لا يتعلق فقط بتنفيذ او تأجيل الضم على اهمية ذلك، وانما القضية الاساس تبقى انهاء الاحتلال بكل اشكاله لاراضي دولة فلسطين المحتلة، وتمكين الشعب الفلسطيني من ممارسة حقه في تقرير المصير، والسيادة على ارضه ومقدراته وموارده انفاذا للقانون الدولي.

وشددت على اهمية رفع الصوت عاليا ردا على اجراءات الاحتلال اليومية بحق الأسيرات والأسرى في سجونها، وحملت ادارات السجون كامل المسؤولية عن حياتهم امام عمليات القمع اليومي التي تجري بحقهم، داعية لاستمرار الضغط على المجتمع الدولي للتحرك من اجل وقف هذه الممارسات العدوانية. ودعت القوى لتوسيع المقاطعة لمنتجات الاحتلال تمهيدا لإعلان المقاطعة الشاملة لكل منتجاته، ومنعها من الدخول لأسواقنا، وتنظيفها منها امام الحرب الاقتصادية التي يشنها الاحتلال عبر قرصنة اموال الأسرى، والعائدات الضريبية، وسياسة الاغلاق، وتضييق الخناق على عمالنا داخل اراضي عام ٤٨، وهو ما يستوجب العمل فورا على تنفيذ الخطط المقرة في اطار حقنا في المقاومة الشعبية، والمقاطعة احدى اهم اشكالها، ووضع جدول زمني لسريان تحريم دخول منتجات الاحتلال بكل اشكالها لأسواقنا، ومطالبة الوكلاء انفاذ مخازنهم منها خلال فترة زمنية محددة.

في حال تطبيق «الضم»...

وثيقة سرية تكشف عقوبات الاتحاد الأوروبي المحتملة على «إسرائيل»

الانباط – وكالات

قالت صحيفة عبرية إن هناك وثيقة سرية تكشف عقوبات الاتحاد الأوروبي المحتملة على إسرائيل في حال تطبيق خطة "الضم".

وأفادت صحيفة "يديعوت أحرونوت"، امس، أن الاتحاد الأوروبي لدية قائمة عقوبات ضد إسرائيل، في حال تطبيقها لخطة "الضم"، ممثلة في مقاطعة زيارات وزراء خارجية لتل أبيب، وإلغاء المنح للطلاب وإلغاء تقديمات لصالح الأبحاث الإسرائيلية.

وأكدت أن الوثيقة الأوروبية السرية تم نقلها للخارجية الإسرائيلية من قبل مجموعة من الدبلوماسيين الإسرائيليين الذين عقدوا محادثات مع سفراء عدد من الدول الأوروبية الذين يتواجدون باستمرار في بروكسل.

وسبق أن أعلن رئيس الوزراء الإسرائيلي، بنيامين نتنياهو، أكثر من مرة، أن حكومته ستضم ٣٠٪ من مساحة الضفة الغربية، مطلع شهر يوليو الجاري.

بدورها، أعلنت القيادة الفلسطينية، في التاسع عشر من مايو/ أيار الماضي، أن منظمة التحرير ودولة فلسطين في حل من جميع الاتفاقات والتفاهمات مع الحكومتين الأمريكية والإسرائيلية.

بأيديهم.. أهالي دير أبو مشعل يعمرون «رشنية» لحمايته من الاحتلال

الانباط – وكالات

منذ عدة شهور، بدأ أهالي بلدة دير أبو مشعل شمال غرب رام الله، بشق طريق إلى جبل "رشنية"، لتعميره وحمايته من أطماع الاحتلال.

المبادرة التي أطلقها مجموعة من المتطوعين في القرية، لشق الطريق وتعمير المنطقة، لم تكن الأولى في الصراع مع الاحتلال الطامع في الأرض.

يقول مهند عطا أحد المتطوعين في المشروع: في الثمانينات خاض أهالي بلدتنا مواجهات عنيفة مع جيش الاحتلال، في أكثر من منطقة، لحماية الجبل من المصادرة. ويتابع: والدي خلال تظاهرة في رام الله لمواجهة أطماع الاحتلال بالجبل، ضرب أحد ضباط جيش الاحتلال واعتقل لفترة، وفشل مشروع الاحتلال وحافظنا على المنطقة.

وحول المشروع الجديد، يوضح عطا: في شهر رمضان بدأنا بشق طريق إلى الجبل، ثم بدأ أهالي البلدة بجمع الأموال لتمويل المشروع، ونجحنا بفتح شارع ترابي وكل ذلك بفضل المتطوعين وأهل الخير. وأضاف: حالياً نعمل على تزفيت الشارع الذي فتحناه، وحصلنا على تمويل لذلك من هيئة مقاومة الجدار والاستيطان، ونجن بحاجة لمبلغ اخر سنعمل على تأمينه من أهالي البلدة.

ويقول: المنطقة استراتيجية تطل على كافة المناطق المحيطة بنا حتى ساحل فلسطين المحتلة، وهي المتنفس الوحيد لأهالي البلدة. ويضيف: أهالي دير أبو مشعل بدأوا بزراعة المنطقة والبناء فيها، من أجل تعميرها وحمايتها من الاحتلال والاستيطان، وبفضل صمودنا ووحدتنا لم يتمكن الاحتلال من مصادرة أراض من البلدة.

ويتابع: دير أبو مشعل واجهت الاحتلال لسنوات طويلة، وأذكر في طفولتي أن جيش الاحتلال كان يعمل على تهجيرنا من البلدة من خلال التضييق علينا ومداهمة البيوت والاعتداءات المستمرة، لكننا بوحدتنا ومساندة أهالي القرى المجاورة، صمدنا وبقينا رغماً عنه.

يُشار إلى أن دير أبو مشعل تشهد مواجهات مستمرة مع قوات الاحتلال، التي تعتقل العشرات من أبناء البلدة في سجونها، وتحتجز جثامين ثلاثة من شهدائها وترفض تسليمهم حتى الآن.

اجتماع وزاري عربي اليوم لبحث مخطط الضم

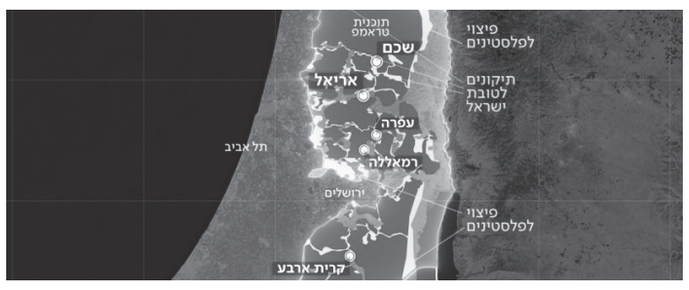

الانباط – وكالات

أعلن أمين سر اللجنة التنفيذية لمنظمة التحرير الفلسطينية صائب عريقات، عن اجتماع وزاري عربي، اليوم الاثنين، لبحث مخطط الضم الاسرائيلي، معربا عن أمله أن يُعيد الأشقاء العرب اذا ما أقدمت دولة الاحتلال على تنفيذ هذه الخطوة، النظر في المعاهدات الموقعة معها اضافة للتمسك بمبادرة السلام العربية دون تغيير.

وقال عريقات امس، إن الرئيس محمود عباس يواصل اتصالاته مع قادة العالم، حيث أرسل مؤخرا سبع رسائل شخصية لكل دول العالم، تفيد ان السلطة اعلنت تحللها من الاتفاقيات كافة مع اسرائيل ردا على اعلان نتنياهو خطة الضم مؤكدا ان تنفيذ الضم يعني فعليا ان نتنياهو يريد تدمير السلطة لانه يريد تحويلها الى خدماتية وأداة بيد الاحتلال وهو ما لم نسمح به مطلقا.

وأضاف أن عباس دعا دول العالم في رسائله إلى عقد مؤتمر دولي للسلام كامل الصلاحيات على أساس القانون الدولي وحل قضايا الوضع النهائي بما يضمن انهاء الاحتلال على حدود عام ٦٧ والافراج عن الأسرى وفق جدول زمني محدد.

وكشف عن جهود تبذل مع الجمعية العامة للأمم المتحدة لعقد جلسة للإعلان عن تشكيل ائتلاف دولي ضد الضم لمحاسبة ومساءلة اسرائيل في حال قيامها بذلك..

وشدد عريقات على ان العالم يدرك ان حكومة الاحتلال أشارت إلى أن اجراءات الضم ستبدأ في الأول من تموز والمسألة لا تتعلق بالتأجيل، لأن خطة ترمب نتنياهو قائمة على الضم وتكريس ديمومة الاحتلال.

٢٠ مليون دولار شهريا... الكشف عن «حساب سري» للبشير

الانباط – وكالات

نقلت السلطات السودانية، امس الأحد، الرئيس المعزول عمر البشير إلى النيابة، للتحقيق معه حول بلاغ يتعلق بحساب سري لرئاسة الجمهورية في عهده.

وحسب وسائل إعلام سودانية، "تم تحويل البشير من محبسه في سجن كوبر، إلى نيابة لجنة إزالة التمكين في وسط الخرطوم وسط إجراءات أمنية مشددة وإغلاق كافة الطرق المجاورة».

وقالت إن "البشير يخضع للتحقيق حول حساب سري لرئاسة الجمهورية أودع فيه ٢٠ مليون دولار شهريا لتصرف كنثريات لرئيس البلاد"، مؤكدة أن "هذا الحساب كشفته لجنة إزالة التمكين ومكافحة الفساد السودانية مؤخرا، وهي لجنة مختص باسترداد الأموال من رموز نظام الإخوان البائد، ولديها نيابة خاصة».

يذكر أن البشير المطلوب دوليا وعدد من قيادات المؤتمر الوطني المنحل متواجدون بسجن كوبر في الخرطوم ويواجهون تهم تتعلق بالفساد وانقلاب يونيو ١٩٨٩ وغيرها من القضايا.

غانتس: انتخابات جديدة أمر سيء لإسرائيل

الانباط – وكالات

قال رئيس الحكومة الإسرائيلي البديل، بيني غانتس، الذي يشغل منصب وزير الجيش، معقبا على الانفجارات التي وقعت في إيران نهاية الأسبوع المنصرم، "بإمكان الجميع الاشتباه بإسرائيل كل الوقت"، وذلك تعقيبا على ما صدر عن جهات إيرانية من ان إسرائيل هي من تقف وراء هذه التفجيرات.

وأضاف امس، "ليس كل ما يحدث في إيران له مرتبط بنا"، وذلك على ضوء توجيه أصابع الاتهام نحو إسرائيل عقب وقوع انفجارين في مواقع حساسة في إيران.

وتابع غانتس: "إن إيران النووية ستكون خطرا على العالم، وعلى المنطقة وإسرائيل، ولهذا فنحن نواصل تحركاتنا في كل الميادين الممكنة لدرء هذا الخطر وتقليص امكانيات إيران لبلوغ القدرة النووية. إلى ذلك، فمن غير الممكن ربط هذا النهج بكل ما يحدث في إيران».

وفيما يتعلق بالضم وفرض السيادة الذي كان مقررا في اول الشهر الحالي. أشار: "ليس لدينا تاريخ محدد قلنا ابتداء من ١ يوليو وانتهى الأمر. وأضاف أنه سعيد بمواصلة دفع صفقة القرن قدما على أساس المقترحات الأمريكية وفيما يتعلق بالأمن ، انا مع بسط السيادة في المناطق ذات الصلة غور الأردن والكتل الاستيطانية والقدس الموحدة - وفي نفس الوقت ، السماح بالانفصال عن الفلسطينيين.

وقال إن إن الفترة المقبلة غير مستقرة كذلك فإن الذهاب الى انتخابات جديدة سيكون أمر سيء لإسرائيل.

كرة الوحدات تدخل معسكرها الداخلي

الانباط – عمان

يبدأ فريق الوحدات لكرة القدم مبارياته الودية أمام الحسين إربد يوم الاثنين ١٣ الشهر الحالي، وهي الأولى له في محطاته الإعدادية التي يتخللها إجراء مباريات أخرى مع أندية شباب العقبة والأهلي وشباب الأردن. وكان فريق الوحدات بدأ معسكره الداخلي امس الاول وتضمن تدريبات شاقة صباحية ومسائية ركزت في مجملها على النواحي البدنية والتكتيكية، وتوزعت بين الملعب الداخلي المغلق والملعب الرئيسي وصالة اللياقة البدنية، وستستمر هذه التدريبات الصباحية والمسائية حتى يوم الخميس المقبل وهو موعد نهاية المعسكر الداخلي. وتأتي هذه التحضيرات، في إطار المواجهة المنتظر أن تجمع الوحدات و السلط يوم الاثنين ٣ من الشهر المقبل، على ستاد عمان الدولي، في إطار الجولة الثانية من بطولة دوري المحترفين، حيث بدأ الوحدات مشواره بالفوز على الاهلي بخمسة أهداف دون رد، فيما خسر السلط أمام معان بهدف دون مقابل.

السلة يضع خطة عودة نشاط الاندية والمنتخبات

الانباط

يمضي اتحاد كرة السلة نحو عودة مسابقاته حيث كان من أوائل الاتحادات الرياضية التي وضعت خطة لعودة نشاط كرة السلة بعد جائحة كورونا والتي تسببت بتوقف القطاع الرياضي في الأردن لمدة تزيد عن الشهرين. ويتطلع اتحاد كرة السلة إلى استئناف مسابقاته على اختلاف فئاتها ودرجاتها في الأشهر الأربعة الأخيرة من العام الحالي مع إمكانية إجراء تعديلات بسيطة على خطة العودة التي وضعت في شهر أبريل / نيسان الماضي لاسيما تلك المتعلقة بدوريات الفئات العمرية بما لا يتعارض مع عودة المدارس إذا تقرر ذلك. وتحدث الأمين العام لاتحاد كرة السلة نبيل أبو عطا للجنة الأولمبية قائلاً: "منذ بدء توقف النشاط الرياضي ونحن ندرس كل الخيارات المتعلقة بعودة مسابقاتنا مع الإلتزام بكافة إجراءات السلامة العامة وأطلقنا خطة للعودة مع الأخذ بعين الإعتبار ضرورة الوقوف إلى جانب أنديتنا المختلفة ومساعدتها نظراً للظروف الصعبة التي بدأت تُعاني منها نتيجة توقف القطاع الرياضي". وضمن مساعي اتحاد كرة السلة لإنطلاق الموسم الجديد من الدوري الممتاز - الذي حظي بمتابعة جماهيرية وإعلامية كبيرة وتنافس شديد بين الأندية في الموسم الماضي - فقد تم الاقتراح على اللاعبين والأندية بأن يتكفل الاتحاد بما نسبته من ٥٠ إلى ٧٠ ٪ من الأجر الشهر للاعبين. وبخصوص هذا الاقتراح قال أبو عطا: "تشاورنا مع رؤساء الأندية فيما يخص ذلك، الاتحاد حريص على مساعدة الأندية التي هي أساس المنتخبات الوطنية ونريد كاتحاد موسم لا يقل أهمية عن الموسم الماضي والذي شهد متابعة لم يحظى بها منذ سنوات طويلة، الاقتراح يشير إلى تكفل الاتحاد بنسبة مئوية من أجر كل لاعب من ٥٠ إلى ٧٠٪ بحسب الأجر الشهري والنسبة المتبقية تدفعها الأندية بالاتفاق بينها وبين لاعبيها».

وأكد نبيل أبو عطا أن هذا المقترح يحتاج إلى دعم مادي من الشركات الخاصة مشيراً إلى أن الاتحاد يمضي جاهداً للحصول على هذا الدعم مستنداً بمساعيه على التطور الكبير التي شهدته كرة السلة الأردنية في السنوات الأخيرة. وحدد اتحاد كرة السلة شهر أكتوبر / تشرين الأول موعداً لإنطلاق الموسم الجديد من الدوري الممتاز والذي يسبق النافذة الثانية من تصفيات كأس آسيا. وأشار "أبو عطا" أن الاتحاد الآسيوي لم يتخذ أي قرار بتأجيل مباراتي المنتخب الوطني أمام كل من فلسطين وسريلانكا يومي ٢٦ و٢٩ نوفمبر / كانون الثاني لحساب المجموعة السادسة من تصفيات كأس آسيا ٢٠٢١. وأوضح "أبو عطا" أن الاتحاد في تواصل مستمر مع الاتحادين الآسيوي والدولي لمعرفة مصير المباراتين اللتين ستقامان خارج الديار ولاسيما مواجهة سريلانكا وإمكانية السفر إلى جنوب آسيا في ظل عدم تحديد موعد عودة الطيران. وحول استقطاب المدير الفني الجديد للمنتخب الوطني بعد نهاية عقد المدرب الأمريكي جوي ستيبنغ أشار أبو عطا إلى أن هذا الملف سيتم فتحه الشهر المقبل واختيار المدرب الذي سيخدم طموح الاتحاد والمنتخب خلال الفترة المقبلة.

ريال مدريد يمضي نحو لقب الدوري

مدريد – وكالات

كعادته، لعب المدافع والقائد سيرجيو راموس، دور المنقذ لفريقه ريال مدريد، حيث سجل هدف الفوز الوحيد، على مضيفه أتلتيك بيلباو، في اللقاء الذي جمعهما ظهر امس الأحد على ملعب "سان ماميس"، ضمن الجولة ٣٤ من الليجا. وجاء هدف المباراة الوحيد عن طريق راموس من ركلة جزاء في الدقيقة ٧٣، ليكرر سيناريو الانتصار الأخير على خيتافي بالجولة ٣٣. وبهذا الانتصار "السابع على التوالي"، يرفع ريال مدريد رصيده إلى ٧٧ نقطة في صدارة جدول الترتيب، بينما تجمد رصيد أتلتيك بيلباو عند ٤٨ نقطة في المركز الثامن. ووسع الملكي الفارق في الصدارة مع غريمه الأزلي برشلونة إلى ٧ نقاط، علمًا بأن البلوجرانا لعب امس مباراة أمام مضيفه فياريال ضمن نفس الجولة.

وبحسب شبكة "سكواكا" للإحصاءات، فإن راموس أصبح أول مدافع يُسجل ١٠ أهداف في موسم واحد في الليجا منذ فيرناندو هييرو في موسم ١٩٩٣-١٩٩٤. وأضافت الشبكة: "راموس سجل ٥ أهداف منذ استئناف النشاط أكثر من أي لاعب آخر في الليجا، وعلى رأسهم ليونيل ميسي قائد برشلونة».

تشافي يجدد مع السد القطري

الدوحة – وكالات

أعلن نادي السد القطري، تجديد عقد الإسباني تشافي هيرنانديز، ليستمر على رأس القيادة الفنية للموسم الثاني على التوالي. وتولى تشافي قيادة الزعيم مطلع موسم ٢٠١٩-٢٠٢٠، وحصد لقبي كأس السوبر وكأس قطر. وأعرب تشافي، عن سعادته بتجديد عقده السد للموسم الثاني تواليا. وقال في تصريح لموقع النادي: "سعيد بالتجديد، وتركيزي الكامل منصب حاليا على تجهيز اللاعبين للمنافسات المقبلة المحلية والآسيوية". وأشار مدرب الزعيم، إلى أنه يعمل مع إدارة النادي خلال الفترة الحالية، على عدة ملفات، ومن أهمها تجديد عقد نجم الفريق أكرم عفيف، بالإضافة للتعاقد مع لاعبين محترفين بدلا من الإسباني غابي والمكسيكي ماركو فابيان. وأضاف: "سعيد باكتمال عقد اللاعبين اليوم بعد انضمام لاعبي المنتخب الأول، استعدادا لاستكمال بطولة الدوري".وأتم: "سعيد بالاستمرار مع السد، وسيكون هدف الفريق دائما المنافسة على كل البطولات". يذكر أن اسم تشافي هيرنانديز، تردد في الفترة الأخيرة، ليكون بديلا عن المدرب كيكي سيتين، في برشلونة، الذي يعيش وضعًا صعبًا في الليجا.

الاتحاد والانطلاقة المتجددة !!

عونى فريج

الثقة العالية التي تتحلي بها الامين العام لاتحاد كرة القدم سمر نصار ..تجعلها تتصدر المشهد الاعلامي في الوقت الحاضر ..وتستأثر بكل الاضواء باعتبارها تعد حاليا الشخص الوحيد الذي يستطيع ان يخرج على وسائل الاعلام المختلفة ليضع افكاره وتطلعات الاتحاد امام الرأي العام بكل حضور ..لا نلمسه من بعض اعضاء الاتحاد الذين يكتفون بالمشاركة في اجتماعات مجلس الادارة على اقليتها ..ولهذا نجد ان نصار تشكل حاليا ما نعتبره المحور الرئيسي في عمل واحد من أهم الاتحادات الرياضية ..بالجهد الكبير الذي تبذله مع كافة اركان اللعبة من اندية وحكام ومدربين ومنتخبات وغيرها ..الى جانب الاشراف على عمل منظومة الاتحاد ..!!

وان كنا نغبط الامين العام على هذا الاداء الواثق ..ونحن الذين نعتقد ومعنا غيرنا ان الامانة العامة لاتحاد الكرة تحتاج لجهد رجل يملك مواصفات معينة ..بها يستطيع ان يواجه المشكلات العديدة التي تمر بها كرتنا الاردنية ..وتحد من تطلعاتها لمستقبل افضل ..غير ان حالة التفاؤل التي ظهرت بها خلال اللقاء الاعلامي الذي جمعنا بها في بيت الاعلاميين .. حول مستقبل كرتنا لم يكن متوافقا مطلقا مع الوضع الحالي الذي تمر به كرتنا في الوقت الحاضر من تراجع في المستوى الفني الذي تسبب به التأجيل غير المبرر لانطلاقة الموسم الكروي ..والاوضاع المالية الصعبة التي يواجهها الاتحاد وانعكست بشكل كبير على الاندية والمنتخبات وكل المنظومة الكروية بدون استثناء ...!!

الانطلاقة المتجددة لكرة القدم الاردنية عام ٢٠٢٠ والتي تحدثت عنها نصار خلال الاجتماع تحتاج لمقومات غير موجودة حاليا ..لان هناك عديد الاسئلة التي نطرحها على الامانة العامة تتمحور حول تلك الانطلاقة ..فكيف تكون الانطلاقة المتجددة والاندية بالكاد تحصل على مستحقاتها من الاتحاد ..وكيف تكون الانطلاقة والاتحاد يبحث عن داعم لانشطته بعد انسحاب المناصير من الساحة ..وكيف تكون الانطلاقة ومنتخبنا الوطني لا زال يبحث عن هويته في ظل الصعوبات التي تواجهه وهو الذي يتلقى تعليماته الفنية من مدربه فيتال عن بعد... بعد ان اوصلنا هذا المدرب الى رحلة الضياع ونحن نبحث عن الوسيلة التي تقربنا من العودة الى المنافسة للتاهل الى نهائيات كأس العالم ..وكيف تكون الانطلاقة في ظل غياب منتخبات الفئات العمرية والحديث عن الغاء بطولاتها ..؟؟

ندرك تماما كم هي الصعوبات التي يمر بها اتحاد كرة القدم في طريقة ادارته للازمة الحالية ونلمس مقدار الجهد الذي تبذله الامانة العامة من اجل مواجهة الصعاب والتحديات ..التي تحدثت عنها نصار امام الزملاء ..لكننا نؤكد ان الانطلاقة التي وعدت بها تحتاج لعمل كبير يساهم فيه اعضاء المجلس وخبراء اللعبة والفنيين والاعلام الرياضي ..حتى لا يبقى عمل الاتحاد مقتصرا على شخص الامين العام ..لان يد واحدة لا تصفق ابدا . مع تقديرنا للجهد الكبير الذي تبذله بكل ثقة وعطاء وايثار بانتظار القادم من الايام ..!!

العربي للصحافة الرياضية يواصل الترتيبات للمحاضرة الثانية

الانباط – عمان

يواصل الاتحاد العربي للصحافة الرياضية ترتيباته لعقد المحاضرة المرئية الثانية عن بعد وعبر تطبيق زووم بالتعاون مع الاتحاد السعودي للاعلام الرياضي وعبر لجنة الدورات .. والمقرر ان تقام يوم الخميس في ١٦ تموز يوليو الجاري يحاضر فيها الاكاديمي الاماراتي المعروف الدكتور احمد الشريف حول الثقافة الرياضية تحت عنوان " ثقافتنا الرياضية وصناعة المحتوى الاعلامي " ضمن عدة محاور سيتطرق اليها الدكتور المحاضر منها .. مكونات الثقافة الرياضية وخصائصها ..تطوير الادوات والخبرات .. هل نحتاج الى ادوات جديدة .. وما هي التحديات التي ستواجه الصحافة في الالفية الثالثة ..حيث تواصل الامانة العامة للاتحاد تلقي ترشيحات الاتحادات والروابط والجمعيات الاعلامية الرياضية في الوطن العربي التي قام العديد منها بتزويد الامانة العامة باسماء الزميلات والزملاء المشاركين في المحاضرة .. بعد النجاح الكبير التي حققته المحاضرة الاولى التي قدمها الزميل بدر الدين الادريسي نائب رئيس الاتحاد وشهدت مشاركة كبيرة وصلت الى اكثر من ٢٠٠ زميل وزميلة ..وسيتم منح المشاركين كافة المسجلين ضمن الرابط الخاص بالمحاضرة الذي سيتم تزويدهم به الشهادات الخاصة بالمشاركة ...حسب الزميل عوني فريج الامين العام الناطق الاعلامي للاتحاد

وقد عبر الدكتور احمد الشريف عن سعادته بالتعاون مع الاتحاد العربي بهدف زيادة منسوب الخبرة لدي الزميلات والزملاء العاملين في الاعلام الرياضي في الوطن العربي ..واكسابهم المزيد من المعرفة والمستجدات حول الادوات الجديدة من خلال تلك الانشطة لاسيما وان المحاضرة موجهة للجيل الجديد من الاعلاميين الشباب الذين يدخلون عصر الاعلام الحديث..وقدر الزميل محمد جميل عبد القادر رئيس الاتحاد هذا التجاوب الملموس من قبل الاتحادات والروابط والجمعيات المنتسبة للاتحاد التي تحرص على المشاركة والتفاعل مع انشطة الاتحاد المرئية مشيرا الى ان الفترة القادمة سوف تشهد المزيد من المحاضرات التي سيقدمها نجوم الرياضة العربية القدامى والاعلاميين ورجال الفكر في الوطن العربي والعالم بهذه الوسيلة بعد تعذر اقامة الانشطة المدرجة على اجندة الاتحاد العربي عن قرب بسبب فيروس كورونا . هذا وسيواصل الاتحاد تلقي ترشيحات المشاركة في المحاضرة حتى نهاية الاسبوع الجاري ليتم بعدها اعتماد الاسماء بصورة رسمية وتزويدها لاحقا بالرابط الخاص بالمحاضرة .

سحب قرعة بطولة الامن لخماسيات الكرة

الانباط – عمان

اجرى الاتحاد الرياضي للشرطة يوم امس قرعة بطولة الأمن العام السنوية لخماسيات كرة القدم في مبني الاتحاد الرياضي للشرطة . وتشهد البطولة مشاركة (٢٥) فريقاً يمثلون مختلف قيادات وتشكيلات مديرية الامن العام ، حيث تم توزيع الفرق المشاركة على ستة مجموعات ضمت كل مجموعة اربعة فرق باستثناء المجموعة الاولى وضمت خمسة فرق. وتأتي البطولة ضمن الخطة السنوية لبطولات الامانة العامة للاتحاد الرياضي للشرطة لعام (٢٠٢٠م) ، ومن الجدير بالذكر ان البطولة ستنطلق اعتباراً من يوم الأحد القادم وستقام على صالة الاتحاد الرياضي للشرطة=

ميلان يوجه ضربة للامال لاتسيو

روما – وكالات

وجَه ميلان ضربة قوية لآمال لاتسيو في مطاردة يوفنتوس على لقب "السيري أ" بعد أن أسقطه في عقر داره بنتيجة كبيرة (٣-٠) في اللقاء الذي احتضنه ملعب (الأوليمبيكو) السبت في قمة الجولة الـ٣٠ من دوري الدرجة الأولى الإيطالي لكرة القدم ..أنهى الفريق اللومباردي المهمة "نظريا" في الـ٤٥ دقيقة الأولى، بهدفين جاءا عن طريق التركي هاكان تشالهان أوجلو، والنجم السويدي زلاتان إبراهيموفيتش، من ركلة جزاء، في الدقيقتين ٢٣ و٣٤ على الترتيب

وفي الشوط الثاني، أنهى الكرواتي أنتي ريبيتش الأمور تماما بالهدف الثالث في الدقيقة ٥٩

وضرب "الروسونيري" أكثر من عصفور بحجر بهذه النتيجة، حيث أنه عاد لدرب الانتصارات سريعا بعد تعادله في الجولة الماضية أمام سبال كما أن الفوز أدخل الفريق إلى منطقة التنافس على المقاعد الأوروبية بعد أن ارتقى مؤقتا للمركز السادس برصيد ٤٦ نقطة

على الجانب الآخر، أوقفت الخسارة مسلسل انتصارات الفريق العاصمي خلال الجولتين الماضيتين، ليسقط "النسور" في فخ الخسارة الرابعة هذا الموسم كما أن الهزيمة حرمت لاتسيو من ملاحقة يوفنتوس، الذي اكتسح تورينو في الديربي (٤-١)، على الصدارة، ووسعت الفارق بينهما إلى ٧ نقاط، بعد أن ظل رصيد الفريق عند ٦٨ نقطة، قبل ٨ جولات على النهاية .

الاتحاد السعودي يعتمد عدد الاجانب

الرياض – وكالات

اعتمد الاتحاد السعودي لكرة القدم، قرار تواجد ٧ لاعبين أجانب في قائمة كل فريق مشارك في دوري كأس الأمير محمد بن سلمان للمحترفين، فضلا عن لاعب من فئة مواليد السعودية، على ألا يزيد عمره عن ٢٨ سنة ووفقاً للحساب الرسمي للاتحاد السعودي لكرة القدم على "تويتر" فإنه تم اعتماد ٤ محترفين أجانب لكل فريق مشارك في دوري الدرجة الأولى، بالإضافة إلى لاعب مواليد على ألا يزيد عمره عن ٢٦ سنة

وتقرر أن يسجل كل فريق مشارك في الدرجة الثانية لاعبين أجنبيين فقط، ومعهما لاعب مواليد لا يزيد عمره عن ٢٤ سنة .

بوفون يحلم بلقب دوري الابطال

روما – وكالات

أكد جيانلويجي بوفون، أسطورة يوفنتوس، استمراره في ممارسة كرة القدم حتى عندما يبلغ من العمر ٤٣ عامًا، موضحًا أنه لا يزال يرغب في الفوز بدوري أبطال أوروبا وأعلن بوفون ذلك عقب مباراة يوفنتوس وتورينو بالدوري الإيطالي، والتي انتهت بفوز اليوفي بنتيجة (٤-١)، وشهدت تحقيق الحارس الأسطوري رقمًا تاريخيًا

وبات بوفون أكثر لاعب مشاركة في تاريخ الدوري الإيطالي، بعد خوضه مباراته رقم ٦٤٨، متخطيًا بذلك باولو مالديني، أسطورة ميلان السابق

وقال بوفون في تصريحات لشبكة" حلم دوري الأبطال ما زال يراودني، لقد اقتربنا منه عدة مرات ولم نحقق الفوز به، لكن في ظل معاناتي بالكثير من الأمور الحزينة وجدت القوة على عدم الاستسلام»

وأضاف: "نحن نلعب كثيرًا، إنها لحظة حساسة من الموسم، والتوتر الذي شعرت به كان يسيطر عليّ، الرهان على الفوز في مباراة اليوم كان مهمًا للغاية ولم أفكر في الرقم القياسي»

وبات بوفون على موعد مع رقم قياسي جديد، وهو أن يصبح أكثر لاعب مشاركة في تاريخ يوفنتوس، حيث يحمل ذلك الرقم القياسي، أليساندو ديل بييرو برصيد ٧٠٤ مباراة

وأكد بوفون: "إذا وصلت إلى هذا المستوى، فهذا لأنني لم أكن راضيًا أبدًا وأسعى للمزيد، لكن التغلب على ديل بييرو ليس أحد أهدافي»

وتابع: "إذا كان لدي الدوافع الصحيحة، يمكنني تقديم بعض المباريات عالية المستوى، دون أي مشكلة وتقديم مستويات ممتازة»

وأتم: "على الأقل حتى سن ٤٣ عامًا سألعب، ولكن بعدما بلغت ٤٠ عامًا أصبحت أفكر عادة شهر بعد شهر، وطالما كان هناك أسباب تجعلني ألعب يسعدني أن أستمر، ولا أريد أن أضيع ما أعطتني إياه الطبيعة .

اصابة نجم التنس تيافوي بكورونا

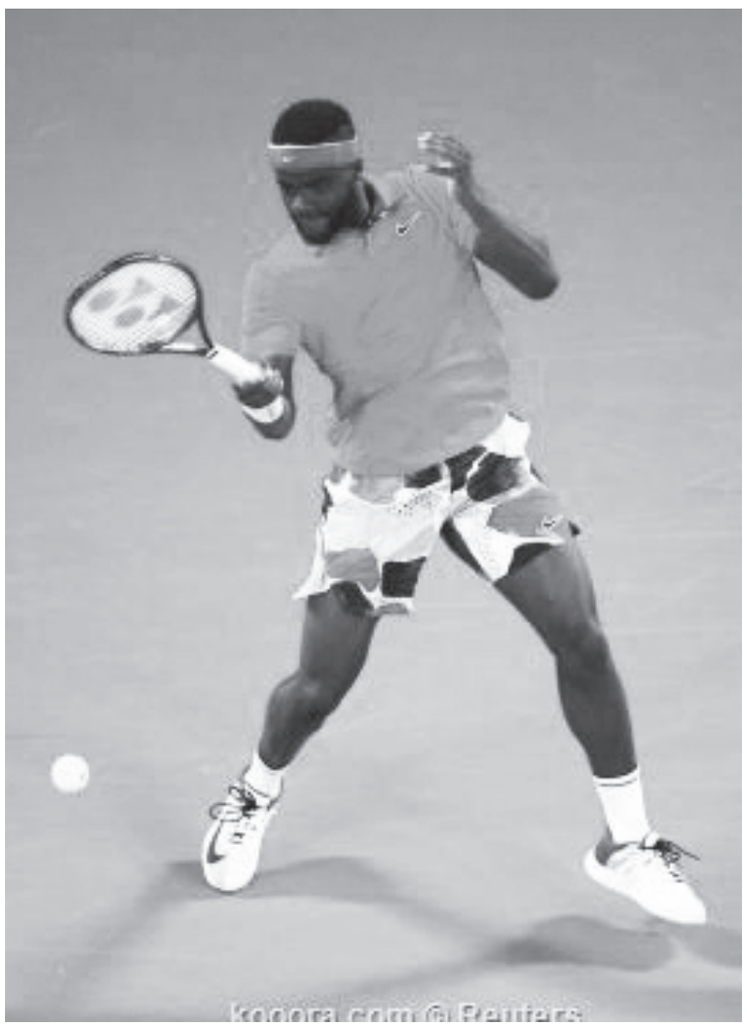

امريكا – وكالات

أعلن منظمو بطولة أتلانتا الاستعراضية، المقامة في الولايات المتحدة الأمريكية، إصابة اللاعب الأمريكي فرانسيس تيافوي، بفيروس كورونا المستجد

وقال المنظمون في بيان: "جاءت نتيجة التحليل التي خضع لها تيفاوي مساء أمس الجمعة إيجابية

وكان تيافوي قد خضع لفحص طبي مع جميع المشاركين قبل انطلاق البطولة، وجاءت النتائج كلها سلبية وأوضح البيان: "تيافوي شعر ببعض الأعراض بعد نهاية مباراته أمس، ونتيجة التحليل جاءت إيجابية

وختم: "الأولوية الآن هي أخذ الأمور بحذر وتعقيم جميع المرافق وفق البروتوكولات المنصوص عليها، كما سيتم تتبع جميع من كانوا على اتصال مباشر بتيافوي.

فليك فخور بأداء النجوم

برلين – وكالات

عبر هانز فليك، المدير الفني لبايرن ميونخ، عن فخره بأداء لاعبيه أمام باير ليفركوزن في نهائي كأس ألمانيا وفاز بايرن على ليفركوزن بأربعة أهداف لهدفين، اليوم السبت، ليتوج بكأس ألمانيا للمرة رقم ٢٠ في تاريخه والثانية على التوالي وقال فليك في تصريحات لشبكة "سكاي سبورت ألمانيا" عقب المباراة: "نحن فخورون بمغادرة الملعب ونحن الأبطال»

وأضاف: "ما حققه الفريق في الأسابيع القليلة الماضية مثير للإعجاب، أنا سعيد جدًا جدًا بأداء اللاعبين غير العادي»

وأكد: "اليوم للاحتفال فقط»

أما توماس مولر، نجم بايرن، فقال: "إنها لحظة حزينة بعض الشيء، نظرًا لغياب جماهيرنا في مباراة اليوم»

وتابع: "لو تواجدوا لكان للاحتفال طعم آخر

وأتم: "لقد قدمنا أداءً جيدًا في العديد من المباريات منذ استئناف الموسم، لكن كان الأمر مؤلمًا بعض الشيء في ظل عدم وجود جماهيرنا .

صفقة مارتينيز تتعقد

برشلونة – وكالات

كشف تقرير صحفي إسباني، الأحد، عن تطور جديد بشأن ارتباط الأرجنتيني لاوتارو مارتينيز، مهاجم إنتر ميلان، بالانتقال إلى برشلونة خلال الموسم المقبل وكان جونيور فيربو، ظهير برشلونة، أكثر من ارتبط اسمه بتضمينه داخل صفقة لاوتارو، لتقليل قيمة الشرط الجزائي البالغ ١١١ مليون يورو

فإن مصادر قريبة من إنتر ميلان أكدت أن النادي لم يعد مهتمًا بضم فيربو ضمن صفقة لاوتارو

وأشارت الصحيفة إلى أن نابولي من يتصدر حاليًا سباق التعاقد مع فيربو خلال الموسم المقبل، كي يكون بديلًا لماريو روي

يذكر أن الشرط الجزائي في عقد لاوتارو مع إنتر ميلان ينتهي يوم ٧ يوليو/ تموز الجاري، وسبق أن أكدت عدة مصادر عدم قدرة برشلونة على دفع ١١١ مليون يورو .

حارس الريال يفتقد الجماهير

مدريد – وكالات

تحدث البلجيكي تيبو كورتوا، حارس مرمى ريال مدريد عن اختلاف كرة القدم بعد أزمة فيروس كورونا، مشيرًا إلى أن اللاعبين يقدمون ١٠٠٪ من مستواهم، لتحقيق الهدف المنشود

ونشر كورتوا بيانًا رسميًا عبر حسابه الشخصي على تويتر

« قال فيه: "بعد استئناف المباريات، الأمر يبدو غريبًا ومختلفًا قليلًا عما كما كان سابقًا، على الرغم من أن التنافس في ملعب فارغ يبدو وكأنه حصة تدريبية أكثر من كونه مباراة»

وأضاف: "يمكنني أن أؤكد لكم أن الأمر ليس كذلك، أرى الفريق بأكمله يبذل قصارى جهده، ويقدم ١٠٠٪ حقًا، يعرف كل لاعب في فريقنا ما نلعب من أجله، وهذا يمنحنا القوة في الملعب»

وتابع: "الأمر المختلف الآن هو أنه يمكننا المشي بعد الانتهاء من المباراة، ولكن فيما يتعلق بالاستعدادات الأخرى، فقد بقي كل شيء كما هو إلى حد كبير، الأجواء في غرفة الملابس، التحضير، وبالطبع كثرة جلسات الإحماء، أصبح تركيزنا الآن أكثر من أي وقت مضى على المباراة فقط»

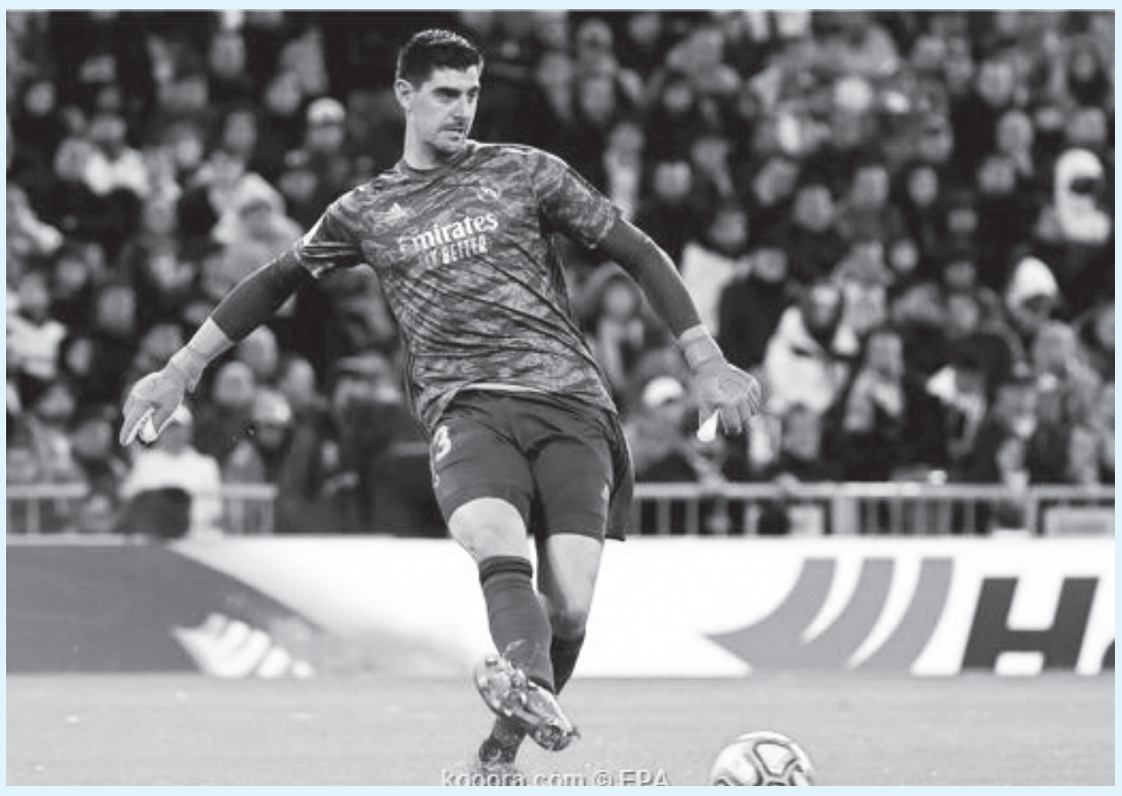

وواصل: "لكن لا يزال من الغريب أن نلعب في ملعب مختلف وبدون جماهير بجانبنا، ندرك أن هذا غير ممكن الآن، لكننا نفتقدهم، يساعدنا الجمهور في التغلب على اللحظات الصعبة ويقدم لنا الحافز»

وأكمل: "من ناحية أخرى، لا يوجد مشجعون للفريق المنافس في المباريات التي نلعبها خارج ملعبنا أيضًا عندما يكون الفريقان بمفردهما في الملعب، فهذا يجعل من المباراة تجربة مختلفة»

وأتم: "على الرغم من أن المشجعين أصبحوا يشاهدوننا ويدعموننا من المنزل بدلًا من أن يكونوا في الملعب، لكننا ما نزال نشعر بدعمهم، ونأمل أن نجعلهم فخورين بنا، وبرغبتنا للفوز في كل مباراة نحو اللقب .

الفوسفات تحقق زيادة في حجم الانتاج مقارنة بذات الفترة من العام الماضي

الانباط–عمان

سجلت شركة مناجم الفوسفات الأردنية ارتفاعا في حجم انتاجها وصادراتها من خام الفوسفات والاسمدة الفوسفاتية وفلوريد الألمنيوم خلال النصف الاول من العام الحالي مقارنة بذات الفترة من العام الماضي ٢٠١٩ رغم التزام الشركة بنسب العمالة التي حددتها وزارة الصناعة والتجارة والتي لم تتجاوز ما نسبته ٣٠٪ من حجم العمالة الكلي في الشركة.

وقال رئيس مجلس إدارة الشركة الدكتور محمد الذنيبات، ان انتاج الشركة من خام الفوسفات للنصف الأول من العام الحالي بلغ ٤ ملايين و٤٢٩ ألف و٣٨٣ طن، فيما بلغ خلال نفس الفترة من العام الماضي ٤ ملايين و٢٢ ألف و١٤٤ طن وبزيادة مقدارها ٤٠٧،٢٤٢ طن.

وأكد ان الشركة شهدت زيادة في كمية صادراتها الخارجية من مادة الفوسفات خلال النصف الأول من العام الحالي مقارنة مع نفس الفترة من العام الماضي بواقع ٢٨٢ ألف و٥٩٦ طن، بعد ان بلغ مجموع صادراتها من الفوسفات منذ بداية العام الحالي ٢ مليون و٢٢٢ ألف و٢٨٣ طن، مقارنة بذات الفترة من العام الماضي والتي بلغ حجم صادرات الشركة فيها ١ مليون و٩٣٩ ألف و٦٨٧ طن وبزيادة مقدارها ٢٨٢ ألف و٥٩٦ طن.

وبين الدكتور الذنيبات ان الشركة سجلت كذلك ارتفاعا في حجم انتاجها من الأسمدة الفوسفاتية مقارنة مع نفس الفترة من العام الماضي بواقع ٥٥،١٨٥ طن حيث بلغت ٣٠٨ الاف و١٦٠ طن منذ بداية العام الحالي، مقارنة ب ٢٥٢ ألف و٩٧٥ طن لذات الفترة من العام الماضي، في الوقت الذي وصلت فيه صادراتها من هذه المادة خلال النصف الأول من العام الحالي الى ٣٢٠ ألف و٦٠٠ طن مقارنة بـ ٢٦٤ ألف و٦١٥ طن لذات الفترة من العام الماضي أي بزيادة مقدارها ٥٦ ألف طن.

كما ارتفع انتاج الشركة من فلوريد الألمنيوم منذ بداية العام الحالي ليبلغ ٤٢٠٩ اطنان، مقارنة بـ ٢٠٠١ طن لذات الفترة من العام الماضي أي بزيادة مقدارها ٢٠٠٨ طن.

واوضح الدكتور الذنيبات ان الشركة الهندية الاردنية للكيماويات المملوكة بالكامل لشركة مناجم الفوسفات، حققت زيادة في الانتاج لحامض الفوسفوريك والذي بلغ ١١١٧الف و٣١٢ طن متري خلال النصف الاول من العام الحالي، في حين بلغ انتاجها خلال ذات الفترة من العام الماضي ١١٧ ألف و٢٧٤ طن أي بزيادة مقدارها ٣٨ طن.

كما ارتفع حجم مبيعات الشركة من حامض الفوسفوريك خلال النصف الاول من العام الحالي ليصل الى ١٣٤ ألف و٩٤٦ طن، مقارنة مع نفس الفترة من العام الماضي حيث بلغ حجم المبيعات ١٢٠ ألف و٩٤٣ طن أي بزيادة مقدارها ١٤ ألف طن.

واشاد الدكتور الذنيبات بجهود العاملين في الشركة والادارة التنفيذية، وبخاصة خلال جائحة كورونا والظروف الاستثنائية التي فرضتها على مختلف القطاعات في الاردن، مؤكدا استمرار عجلة الانتاج في الشركة وفق الخطة المعدة، والتي تسعى من خلالها للوصول الى الاسواق العالمية وتسويق مادة الفوسفات وفق تنافسية قوية ومميزة.

وجدد حرص الشركة على الاستمرار في خططها لتحسين وزيادة الانتاج، وبما يعزز دورها كرافد للاقتصاد الوطني، ومكانتها في الاسواق العالمية والاستمرار في تنمية ودعم المجتمعات المحلية انطلاقا من المسؤولية الوطنية والمجتمعية للشركة.

كمامة بـ٤ آلاف دولار.. للوقاية من كورونا

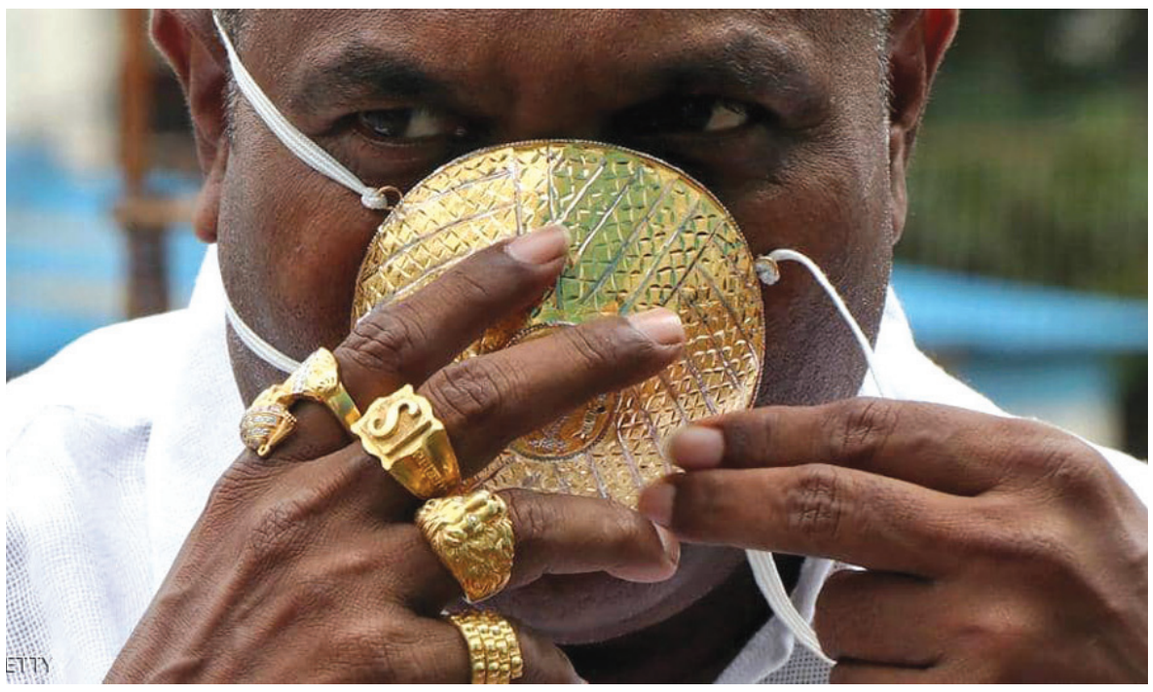

الانباط–وكالات

يضع رجل هندي كمامة مصنوعة من الذهب بقيمة قال إنها تقرب من 4 آلاف دولار للوقاية من فيروس كورونا المستجد "كوفيد19-"، الذي يتفشى على نطاق واسع في الهند.

وأشار رجل الأعمال، شانكار كورهادي، من مدينة بونا في غرب الهند إلى أن الكمامة مصنوعة من أونصتين من الذهب (60 غراما) وقد استغرق إنجازها 8 أيام.

وقال شانكار لوكالة فرانس برس "إنها كمامة رفيعة وتضم مسامات صغيرة لمساعدتي على التنفس».

وأضاف "لا أعلم ما إذا كان ذلك كافيا للوقاية من فيروس كورونا لكنني أتخذ تدابير وقائية أخرى».

وأشار رجل الأعمال (49 عاما) إلى أنه يهوى التزين بحلي ذهبية تزن كيلوغراما لدى الخروج من المنزل تشمل قلادات وأساور وخواتم في كل أصابع يده اليمنى.

وأوضح كورهادي، الذي يترأس شركة مصنعة للحظائر الصناعية، أن فكرة وضع كمامة ذهبية راودته بعد متابعته تقريرا عن رجل يضع كمامة من الفضة.

وتابع: "الناس يستوقفونني لالتقاط صور سيلفي معي. هم يقفون مذهولين لدى رؤيتي أضع كمامة ذهبية في السوق».

وقد فرضت الهند على سكانها وضع الكمامة في الأماكن العامة سعيا لاحتواء تفشي فيروس كورونا المستجد، الذي أصاب نحو 650 ألف شخص في البلاد وأدى إلى وفاة أكثر من 18600

مغاطس وغرف وفناجين مذهبة.. «أول» فندق مطلي بالذهب في فيتنام

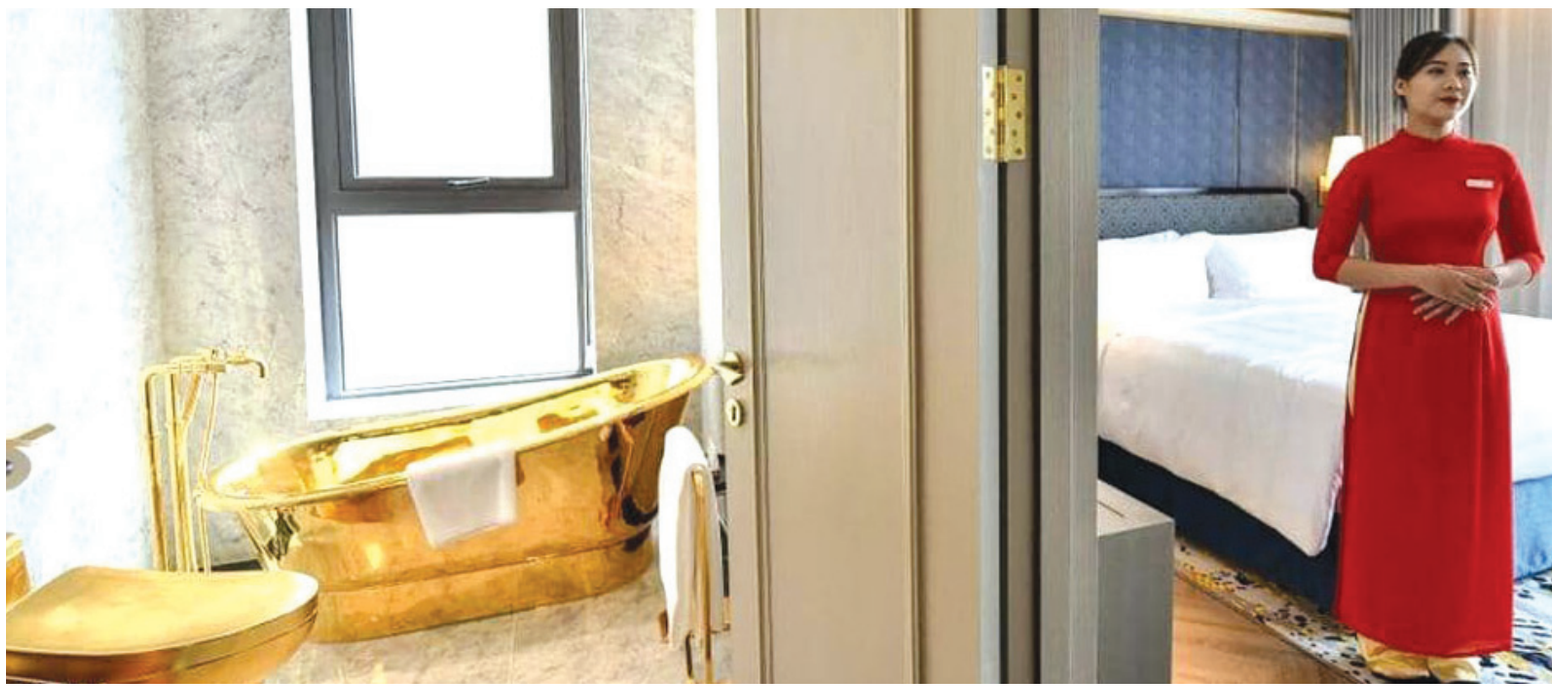

الانباط–وكالات

يرتشف نزلاء فندق "دولتشي هانوي غولدن لايك" في العاصمة الفيتنامية هانوي القهوة في فناجين مذهبة، ويستحمون في مغاطس مطلية بهذا المعدن النفيس.

فقد فتح "أول" فندق مطلي بالذهب أبوابه في هانوي عاصمة فيتنام، ويعرب مالكوه عن ثقتهم بنجاحه، رغم القيود المفروضة على الطيران بسبب جائحة كوفيد19-.

وكلف بناء الفندق 200 مليون دولار.

وقد طلي بالذهب، من عيار 24 قيراطا، بهو الفندق، وحوض السباحة، والغرف فيه، فضلا عن أواني المائدة.

وتبلغ كلفة الإقامة في الفندق 250 دولارا في الليلة، وهو سعر مرتفع بالنسبة لفيتنام، لكن بعض أثرياء البلاد يمكنهم أن يعيشوا فيه حياة ترف.

وقال نغوين هو دوونغ رئيس مجموعة "هوا بين" المالكة للفندق: "نريد أن ينزل في الفندق أناس عاديون، وآخرون فاحشو الثراء».

وتعزى كلفة البناء المتواضعة نسبيا إلى تنفيذ الطلاء بالذهب محليا، مما أدى إلى خفض الكلفة بشكل كبير.

وأوضح دونغ "مجموعتنا تملك مصنعا لطلاء الذهب، لذا فإن كلفة تجهيزات الفندق وأثاثه كانت منخفضة نسبيا».

ولم تمنع جائحة كورونا التي شلت السياحة العالمية من تدشين الفندق، بعدما نالت فيتنام إشادة بسبب اعتمادها إجراءات إغلاق سريعة أدت إلى احتواء انتشار الوباء.

وتابع "سنحقق الأرباح بالتأكيد العام المقبل».

ويطل حوض السباحة على المدينة، فيما وجبات الطعام تقدم في الطابق الـ25 للفندق الواقع في وسط هانوي. وقد تمزج الأطباق "بمادة ذهبية" غامضة على ما يفيد المالكون.

ويعرب النزلاء عن سعادتهم الكبرى للنزول في هذا الفندق.

وقال الكوري الجنوبي فيليب بارك ضاحكا: "عندما وصلت إلى هنا شعرت وكأني ملك... لا بل فرعون مصر».

وأضاف الفيتنامي لوون فان توان "استمتعت فعلا بالفخامة"، مشيرا إلى أنه شعر بأن وضعه الاجتماعي "ارتقى فورا».

وفاة الفنانة رجاء الجداوي بعد معاناة مع فيروس كورونا

الانباط–وكالات

توفيت الممثلة المصرية وعارضة الأزياء السابقة رجاء الجداوي، الأحد، عن عمر ناهز 82 عاما في مستشفى الحجر الصحي بمدينة الإسماعيلية، بعد صراع لأكثر من 40 يوما مع فيروس كورونا المستجد.

وكتبت ابنتها أميرة مختار على حسابها بفيسبوك، صباح الأحد "إنا لله وإنا إليه راجعون مامي في ذمة الله"، كما أصدرت نقابة المهن التمثيلية بيانا نعت فيه الفنانة الراحلة.

وأصيبت الممثلة الراحلة أصيبت بالفيروس نهاية مايو، وتلقت علاجا مكثفا وجرعات بلازما من متعافين من الفيروس، لكن المسحات التي أجريت لها للكشف عن المرض ظلت إيجابية.

والأسبوع الماضي، قالت مصادر طبية بمستشفى أبو خليفة للعزل الطبي في الإسماعيلية إن حالة الجداوي لا تزال خطرة، وتدهورت بشكل كبير خلال الساعات الماضية.

ونقل مصدر عن الفريق الطبي قوله إنه اضطر إلى وضع الجداوي على جهاز تنفس صناعي بأنبوبة حنجرية لتوصيل الهواء إلى الرئتين، عوضا عن جهاز تنفس صناعي موصول بجهاز ضخ الهواء المستمر للرئتين، بعد تدهور حالتها.

وأضافت المصادر أن نسبة الأكسجين في الدم ما بين 50 إلى 60، وهي نسبة ضعيفة الأمر الذي جعل حالتها متدهورة.

ولدت رجاء الجداوي في السادس من سبتمبر 1938 باسم نجاة علي حسن الجداوي، وعاشت فترة من طفولتها مع خالتها الممثلة والراقصة تحية كاريوكا التي جسدت دورها لاحقا في مسلسل (السندريلا) للمخرج سمير سيف.

بدأت مشوارها في الفن بالتوازي مع مجال عروض الأزياء، وكان أول أفلامها (دعاء الكروان) للمخرج هنري بركات وبطولة فاتن حمامة وأحمد مظهر وزهرة العلا وأمينة رزق.

قدمت أفلام (إشاعة حب) و(ثمن الغربة) و(أيام في الحلال) و(بريق عينيك) و(عاد لينتقم) و(الوحل) و(البيه البواب) و(تيمور وشفيقة) و(الثلاثة يشتغلونها) و(كركر) و(مراتي وزوجتي) و(من 30 سنة).

جمعتها علاقة فنية قوية بالممثل الكوميدي عادل إمام وشاركت في الكثير من أعماله مثل فيلم (حنفي الأبهة) ومسلسلي (أحلام الفتى الطائر) و(عوالم خفية) ومسرحيتي (الواد سيد الشغال) و(الزعيم).

من أبرز مسلسلاتها التلفزيونية (هند والدكتور نعمان) و(أوان الورد) و(تامر وشوقية) و(نونة المأذونة) و(عائلة الحاج متولي) و(شربات لوز) و(يوميات زوجة مفروسة أوي) و(في غمضة عين) و(لعبة النسيان) الذي كان آخر عمل عرض لها في شهر رمضان الماضي.

كانت لها تجارب في مجال التقديم الإذاعي والتلفزيوني، وشاركت المذيع عمرو أديب تقديم برنامج (الحكاية) على قناة إم.بي.سي مصر.

تزوجت من حارس مرمى النادي الإسماعيلي لكرة القدم الراحل حسن مختار ولها منه ابنة وحيدة.

الأنباط
يومية سياسية مستقلة
www.alanbat.net
تصدر عن شركة الانباط للصحافة والإعلام
الاردن–عمان–الشميساني–شارع الجاحظ– عمارة ٦٦
الناشر: الدكتور رياض الحروب
المدير العام ورئيس هيئة التحرير: حسين الجغبير
رئيس التحرير المسؤول: فارس شرعان
ص. ب. ٩٦٢٥٥٦ – الرمز البريدي ١١١٩٦ – هاتف: ٠٦٥٢٠٠١٠٠ – فاكس الادارة : ٠٦٥٢٠٠١١١ – فاكس الاعلان: ٠٦٥٢٠٠١١٤
التوزيع: شركة الرؤيا للاتصالات الأردنية ذات مسؤولية محدودة
www.alanbatnews.net - info@alanbatnews.net